



การทบทวนแผนพัฒนาท้องถิ่น
(พ.ศ. ๒๕๖๖ – ๒๕๗๐)
ครั้งที่ ๑/๒๕๖๖

องค์การบริหารส่วนตำบลกระดังงา
อำเภอบางคนที จังหวัดสมุทรสงคราม

“ชุมชนมีเศรษฐกิจพอเพียงเป็นพื้นฐาน บริหารตามหลักธรรมาภิบาล
โครงสร้างพื้นฐานครบครัน สภาพแวดล้อมน่าอยู่ มุ่งสู่คุณภาพชีวิตที่ดี”

องค์การบริหารส่วนตำบลกระดังงา
สำนักปลัด
งานนโยบายและแผนงาน
โทร./โทรสาร ๐ ๓๔๗๖ ๒๑๗๐ - ๑
www.kradangnga.go.th

คำนำ

ตามระเบียบกระทรวงมหาดไทยว่าด้วยการจัดทำแผนพัฒนาขององค์กรปกครองส่วนท้องถิ่น พ.ศ. ๒๕๔๘ แก้ไขเพิ่มเติม (ฉบับที่ ๒) พ.ศ. ๒๕๕๙ และแก้ไขเพิ่มเติม (ฉบับที่ ๓) พ.ศ. ๒๕๖๑ กำหนดให้องค์กรปกครองส่วนท้องถิ่นจัดทำแผนพัฒนาท้องถิ่น ซึ่งเป็นแผนพัฒนาขององค์กรปกครองส่วนท้องถิ่น ที่กำหนดวิสัยทัศน์ ประเด็นยุทธศาสตร์ เป้าประสงค์ ตัวชี้วัด ค่าเป้าหมาย และกลยุทธ์ โดยสอดคล้องกับแผนพัฒนาจังหวัด ยุทธศาสตร์การพัฒนาขององค์กรปกครองส่วนท้องถิ่นในเขตจังหวัด แผนพัฒนาอำเภอ แผนพัฒนาตำบล แผนพัฒนาหมู่บ้านหรือแผนชุมชน อันมีลักษณะเป็นการกำหนดรายละเอียดแผนงาน โครงการพัฒนา ที่จัดทำขึ้นสำหรับปีงบประมาณแต่ละปี ซึ่งมีความต่อเนื่องและเป็นแผนก้าวหน้า

การทบทวนแผนพัฒนาท้องถิ่น (พ.ศ. ๒๕๖๖ - ๒๕๗๐) ครั้งที่ ๑/๒๕๖๖ ขององค์การบริหารส่วนตำบลกระดังงา ได้รับความร่วมมือจากสมาชิกสภาองค์การบริหารส่วนตำบลกระดังงา ผู้นำหมู่บ้าน คณะกรรมการสนับสนุนการจัดทำแผนองค์การบริหารส่วนตำบลกระดังงา คณะกรรมการพัฒนาองค์การบริหารส่วนตำบลกระดังงารวมถึงหน่วยงานที่เกี่ยวข้อง และประชาชนที่เขตองค์การบริหารส่วนตำบลกระดังงา ที่ทำให้แผนพัฒนาท้องถิ่นมีความสมบูรณ์

อาศัยอำนาจตามระเบียบกระทรวงมหาดไทยว่าด้วยการจัดทำแผนพัฒนาขององค์กรปกครองส่วนท้องถิ่น พ.ศ. ๒๕๔๘ แก้ไขเพิ่มเติม (ฉบับที่ ๒) พ.ศ. ๒๕๕๙ และแก้ไขเพิ่มเติม (ฉบับที่ ๓) พ.ศ. ๒๕๖๑ ในฐานะนายกองค์การบริหารส่วนตำบลกระดังงา จึงเห็นชอบให้ใช้การทบทวนแผนพัฒนาท้องถิ่น (พ.ศ. ๒๕๖๖ - ๒๕๗๐) ครั้งที่ ๑/๒๕๖๖ ขององค์การบริหารส่วนตำบลกระดังงา เป็นแนวทางในการพัฒนาให้บรรลุวัตถุประสงค์และเป้าหมาย เพื่อประโยชน์ของท้องถิ่นและประชาชน ต่อไป

(นางจินตนา กลิ่นช้าง)

นายกองค์การบริหารส่วนตำบลกระดังงา

สารบัญ

หน้า

ส่วนที่ ๑ สภาพทั่วไปและข้อมูลพื้นฐาน

๑. ด้านกายภาพ	๑
๒. ด้านการเมือง/การปกครอง	๔
๓. ประชากร	๘
๔. สภาพทางสังคม	๑๐
๕. ระบบบริการพื้นฐาน	๑๑
๖. ระบบเศรษฐกิจ	๑๔
๗. ศาสนา ประเพณี วัฒนธรรม	๑๘
๘. ทรัพยากรธรรมชาติ	๑๙
๙. ข้อมูลเกี่ยวกับศักยภาพของท้องถิ่น	๒๐

ส่วนที่ ๒ ยุทธศาสตร์องค์การปกครองส่วนท้องถิ่น

๑. ความสัมพันธ์ระหว่างแผนพัฒนาระดับมหภาค	๒๗
๒. ยุทธศาสตร์ขององค์การปกครองส่วนท้องถิ่น	๔๐
๓. การวิเคราะห์เพื่อพัฒนาท้องถิ่น	๔๖

ส่วนที่ ๓ การนำแผนพัฒนาท้องถิ่นไปสู่การปฏิบัติ

๑. ยุทธศาสตร์การพัฒนาท้องถิ่นและยุทธศาสตร์ระดับมหภาคเพื่อนำไปสู่การปฏิบัติ	๗๐
๒. บัญชีโครงการพัฒนาท้องถิ่น	
- แบบ ผ. ๐๑ บัญชีสรุปโครงการพัฒนา	๗๖
- แบบ ผ. ๐๑/๑ บัญชีสรุปโครงการพัฒนา ที่นำมาจากแผนพัฒนาหมู่บ้าน	๘๑
- แบบ ผ. ๐๒ รายละเอียดโครงการพัฒนา	๙๔
- แบบ ผ. ๐๒/๑ รายละเอียดโครงการพัฒนา ที่นำมาจากแผนพัฒนาหมู่บ้าน	๑๑๙
- แบบ ผ. ๐๒/๒ รายละเอียดโครงการพัฒนา สำหรับ โครงการที่เกินศักยภาพขององค์การปกครองส่วนท้องถิ่นที่ใช้สำหรับการประสานแผนพัฒนาท้องถิ่น	๑๔๙
- แบบ ผ.๐๓ บัญชีครุภัณฑ์	๑๕๔

ส่วนที่ ๔ การติดตามและประเมินผล

๑. การติดตามและประเมินผลยุทธศาสตร์	๑๕๗
๒. การติดตามและประเมินผลโครงการ	๑๕๘
๓. สรุปผลการพัฒนาท้องถิ่น	๑๕๙
๔. ข้อเสนอแนะในการจัดทำแผนพัฒนาท้องถิ่นในอนาคต	๑๖๒

ส่วนที่ ๑ สภาพทั่วไปและข้อมูลพื้นฐานขององค์การบริหารส่วนตำบลกระดังงา

๑. ด้านกายภาพ

ประวัติความเป็นมาของตำบลกระดังงาเดิมเป็นตำบลบางน้อย ต่อมามีคนคนหนึ่งไม่ทราบชื่อเสนอให้เปลี่ยนชื่อเป็นตำบลกระดังงาเนื่องจากในสมัยนั้นมีต้นกระดังงาขึ้นอยู่เป็นจำนวนมาก และชื่อตำบลบางน้อยก็ไปซ้ำกับวัดบางน้อยตำบลจอมปลวก จึงเปลี่ยนชื่อเป็นตำบลกระดังงามาจนถึงปัจจุบัน

ในการจัดรูปแบบการบริหารงานบุคคลในครั้งสุดท้ายคือ ระเบียบสภาตำบลตามประกาศของคณะปฏิวัติฉบับที่ ๓๒๖ ลงวันที่ ๑๓ ธันวาคม ๒๕๑๕ นั้นยังไม่อาจปฏิบัติงานให้เกิดประสิทธิภาพได้ จนกระทั่งในปี พ.ศ. ๒๕๓๕ รัฐบาลมีนโยบายที่จะกระจายอำนาจลงสู่ท้องถิ่นและปรับปรุงฐานะของสภาตำบลให้เป็นนิติบุคคลเพื่อให้สามารถบริหารการพัฒนาตำบลได้ด้วยตนเอง กระทรวงมหาดไทยจึงได้ประกาศใช้พระราชบัญญัติ สภาตำบลและองค์การบริหารส่วนตำบล พ.ศ. ๒๕๓๗ และมีผลบังคับใช้ตั้งแต่วันที่ ๒ มีนาคม ๒๕๓๘ เป็นต้นมา ซึ่งมีผลให้สภาตำบลกระดังงาได้จัดตั้งเป็นองค์การบริหารส่วนตำบลกระดังงา เมื่อวันที่ ๒๓ กุมภาพันธ์ ๒๕๔๐

๑.๑ ที่ตั้งของหมู่บ้านหรือชุมชนหรือตำบล

● ที่ตั้ง

องค์การบริหารส่วนตำบลกระดังงา เป็นองค์การบริหารส่วนตำบลหนึ่งในจำนวน ๗ องค์การบริหารส่วนตำบลของอำเภอบางคนที จังหวัดสมุทรสงคราม อยู่ห่างจากอำเภอบางคนทีประมาณ ๒ กิโลเมตร อยู่ห่างจากจังหวัดสมุทรสงครามประมาณ ๑๓ กิโลเมตร

ที่อยู่เลขที่ ๓/๕ หมู่ที่ ๑๑ ตำบลกระดังงา อำเภอบางคนที จังหวัดสมุทรสงคราม

● อาณาเขต

ทิศเหนือ ติดต่อกับ ตำบลยายแพงและตำบลบางคนที

ทิศตะวันออก ติดต่อกับ ตำบลยายแพงและจอมปลวก

ทิศตะวันตก ติดต่อกับ เทศบาลตำบลกระดังงา

ทิศใต้ ติดต่อกับ ตำบลบางพรมและตำบลบางกระบือ

● เนื้อที่

องค์การบริหารส่วนตำบลกระดังงา มีเนื้อที่ประมาณ ๔.๕ ตารางกิโลเมตร หรือประมาณ ๒,๘๑๒ ไร่ รายละเอียดการใช้พื้นที่ปรากฏตามตารางที่ ๑

ตารางที่ ๑ แสดงพื้นที่ของหมู่บ้านในเขตการปกครองขององค์การบริหารส่วนตำบลกระดังงา

ชื่อหมู่บ้าน	หมู่ที่	พื้นที่ (ไร่)	หมายเหตุ
บ้านกระดังงา	๑	๑๘๒	อยู่ในเขตเทศบาลบางส่วน
บ้านอินประเสริฐ	๒	๑๙๘	
บ้านกระดังงา	๓	๒๘๗	
บ้านคลองกลาง	๔	๓๓๖	
บ้านคลองละมุด	๕	๕๒๗	
บ้านคลองไชน้อย	๗	๑๓๕	อยู่ในเขตเทศบาลบางส่วน
บ้านคลองไชน่าโปร่ง	๘	๒๗๐	อยู่ในเขตเทศบาลบางส่วน
บ้านวัดไทร	๙	๒๕๙	อยู่ในเขตเทศบาลบางส่วน
บ้านบางใหญ่	๑๐	๒๒๗	
บ้านปากง่าม	๑๑	๓๑๐	
บ้านคลองสำโรง	๑๒	๑๐๙	
บ้านวัดบางใหญ่	๑๓	๑๙๕	

แผนที่แสดงเขตการปกครอง องค์การบริหารส่วนตำบลกระดังงา
อำเภอบางคนที จังหวัดสมุทรสงคราม

มาตราส่วน 1:7,000

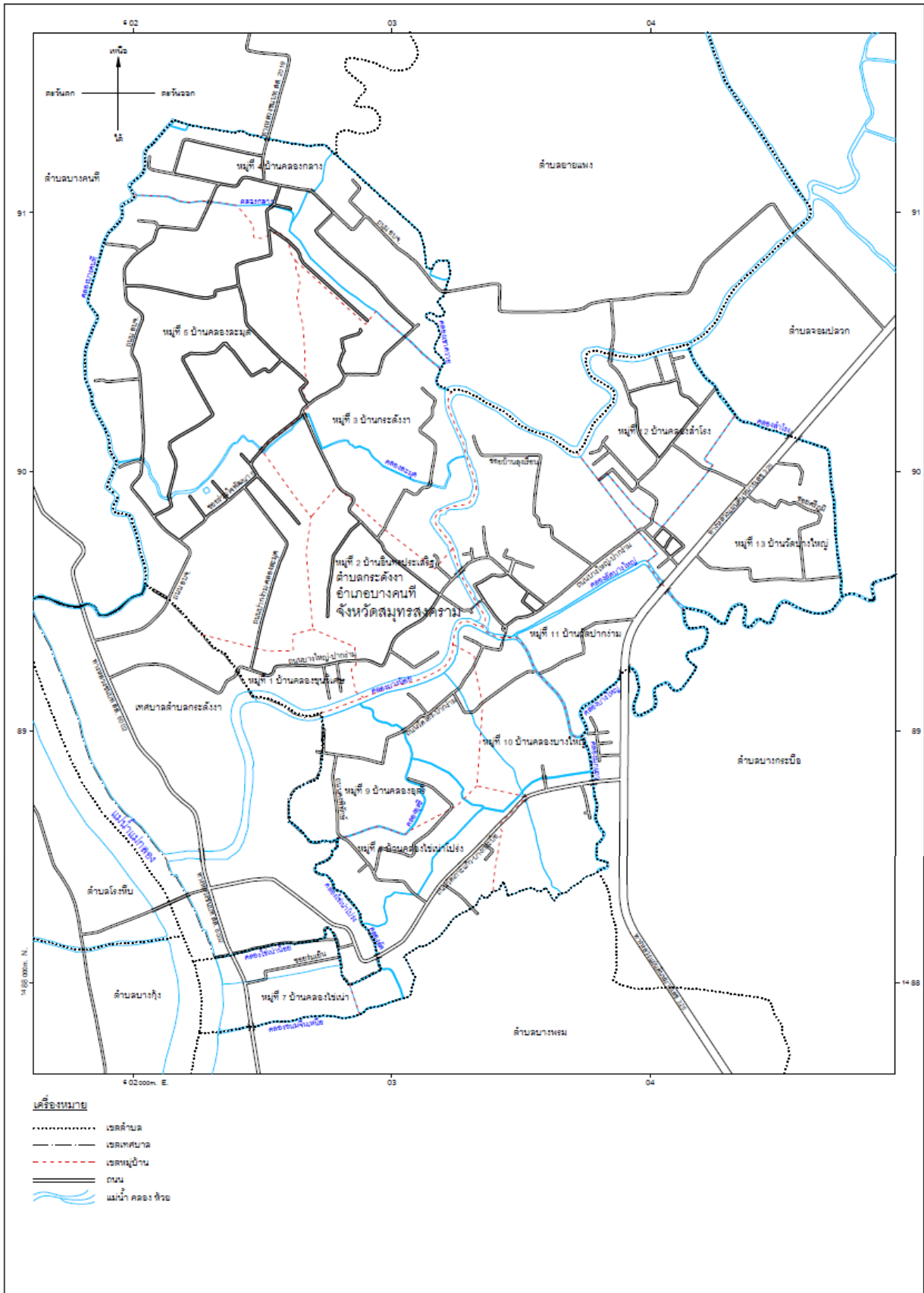

๑.๒ ลักษณะภูมิประเทศ

ลักษณะภูมิประเทศขององค์การบริหารส่วนตำบลกระดังงา มีสภาพพื้นที่ส่วนใหญ่เป็นร่องสวน มีสวนมะพร้าวสลับกับสวนลิ้นจี่ ส้มโอ กล้วย มีลักษณะเป็นที่ราบลุ่ม มีแม่น้ำไหลผ่าน มีลำคลองจำนวนมาก

๑.๓ ลักษณะภูมิอากาศ

ลักษณะภูมิอากาศเป็นแบบร้อนชื้น มี ๓ ฤดูกาล คือ ฤดูร้อน ฤดูฝน และฤดูหนาว

๑.๔ ลักษณะของดิน

ลักษณะพื้นดินในเขตองค์การบริหารส่วนตำบลกระดังงา เป็นพื้นที่ราบลุ่ม พื้นดินเป็นดินร่วนปนดินเหนียว เหมาะแก่การเพาะปลูก

๑.๕ ลักษณะของแหล่งน้ำ

ลักษณะของทรัพยากรน้ำ ได้จากแหล่งน้ำตามธรรมชาติและแหล่งน้ำที่สร้างขึ้น

แหล่งน้ำธรรมชาติ

(๑) แม่น้ำ ๑ สาย ได้แก่ แม่น้ำแม่กลอง ไหลผ่านหมู่ที่ ๗ ตำบลกระดังงา

๒. ด้านการเมือง/การปกครอง

๒.๑ เขตการปกครอง

องค์การบริหารส่วนตำบลกระดังงา แบ่งเขตการปกครองออกเป็น ๑๒ หมู่บ้าน รายละเอียดปรากฏตามตารางที่ ๒

ตารางที่ ๒ แสดงเขตการปกครองขององค์การบริหารส่วนตำบลกระดังงา

ชื่อหมู่บ้าน	หมู่ที่	ชื่อ - สกุล กำนัน/ผู้ใหญ่บ้าน	เบอร์โทรศัพท์
บ้านกระดังงา	๑	นายสกล ภูสุวรรณ์	๐๘๙-๗๘๙๘๘๕๐
บ้านอินประเสริฐ	๒	นายประวิทย์ จิตต์สมุทร	๐๘๔-๑๓๕๒๙๗๗
บ้านกระดังงา	๓	นายวรเศรษฐ์ ลาภพูนประเสริฐ	๐๘๔-๑๓๔๒๕๕๐
บ้านคลองกลาง	๔	นายวันชัย บรรลือเสนาะ	๐๘๗-๔๐๓๔๗๗๓
บ้านคลองละมุด	๕	นางไพรินทร์ ชัยวงศ์ษา	๐๘๘-๕๕๓๖๔๕๖
บ้านคลองไชน้อย	๗	นางสาวปราณี แต่งทองแท้	๐๙๔-๑๙๔๒๔๙๓
บ้านคลองไชน่าโปร่ง	๘	นายสุพจน์ เนียมมะรา	๐๘๙-๘๐๘๐๐๔๓
บ้านวัดไทร	๙	นางสาววิไลลักษณ์ สถานสถิตย์	๐๘๑-๗๑๒๑๒๑๑
บ้านบางใหญ่	๑๐	นางสาวกชวรรณ วีระนนท์	๐๘๑-๑๙๐๗๔๒๙
บ้านปากง่าม	๑๑	นายธงชัย เตียนวิษประคัลภ์	๐๘๒-๓๙๕๒๓๕๙
บ้านคลองสำโรง	๑๒	นายราเชนทร์ อินทรโชติ (กำนันตำบลกระดังงา)	๐๘๑-๙๔๔๙๔๔๓ ๐๘๘-๕๕๘๘๗๙๙
บ้านวัดบางใหญ่	๑๓	นายพรชัย เทหาสุข	๐๙๔-๔๒๘๘๗๔๘

๒.๑.๑ จำนวนหมู่บ้านในเขต อบต. เต็มทั้งหมู่บ้าน ๘ หมู่บ้าน ได้แก่ ๒,๓,๔,๕,๑๐,๑๑,๑๒,๑๓

๒.๑.๒ จำนวนหมู่บ้านในเขต อบต. บางส่วน ๔ หมู่บ้าน ได้แก่ ๑,๗,๘,๙

๒.๑.๓ ท้องถิ่นอื่นในตำบลกระดังงา จำนวนเทศบาลตำบล ๑ แห่ง ได้แก่ เทศบาลตำบลกระดังงา

๒.๒ ข้อมูลการเลือกตั้ง

การเลือกตั้งนายกองค์การบริหารส่วนตำบลและสมาชิกองค์การบริหารส่วนตำบล เมื่อวันที่ ๒๘ พฤศจิกายน ๒๕๖๔

๒.๒.๑ การเลือกตั้งนายกองค์การบริหารส่วนตำบล

มีผู้สมัครรับเลือกตั้งเป็นนายกองค์การบริหารส่วนตำบล จำนวน ๒ คน

๑.๑	จำนวนผู้มีสิทธิเลือกตั้ง	๒,๔๙๘ คน	
๑.๒	จำนวนผู้มาใช้สิทธิเลือกตั้ง	๑,๘๑๕ คน	คิดเป็นร้อยละ ๗๒.๖๖
๑.๓	จำนวนบัตรดี	๑,๖๘๙ บัตร	คิดเป็นร้อยละ ๙๓.๐๖
๑.๔	จำนวนบัตรเสีย	๕๒ บัตร	คิดเป็นร้อยละ ๒.๘๖
๑.๕	จำนวนผู้ไม่ประสงค์จะลงคะแนน	๗๔ บัตร	คิดเป็นร้อยละ ๔.๐๘

๒.๒.๒ การเลือกตั้งสมาชิกสภาองค์การบริหารส่วนตำบล (รวม ๑๒ เขตเลือกตั้ง)

๑.๑	จำนวนผู้มีสิทธิเลือกตั้ง	๒,๔๙๑ คน	
๑.๒	จำนวนผู้มาใช้สิทธิเลือกตั้ง	๑,๘๑๒ คน	คิดเป็นร้อยละ ๗๒.๗๔
๑.๓	จำนวนบัตรดี	๑,๖๔๐ บัตร	คิดเป็นร้อยละ ๙๐.๕๑
๑.๔	จำนวนบัตรเสีย	๘๓ บัตร	คิดเป็นร้อยละ ๔.๕๘
๑.๕	จำนวนผู้ไม่ประสงค์จะลงคะแนน	๘๙ บัตร	คิดเป็นร้อยละ ๔.๙๑

การเลือกตั้งสมาชิกสภาองค์การบริหารส่วนตำบล แยกเป็น ๑๒ เขตเลือกตั้ง

- เขตเลือกตั้งที่ ๑ มีผู้สมัครรับเลือกตั้งเป็นสมาชิกสภาองค์การบริหารส่วนตำบล หมู่ที่ ๑ จำนวน ๑ คน

๑.๑	จำนวนผู้มีสิทธิเลือกตั้ง	๘๒ คน	
๑.๒	จำนวนผู้มาใช้สิทธิเลือกตั้ง	๖๖ คน	คิดเป็นร้อยละ ๘๐.๔๙
๑.๓	จำนวนบัตรดี	๕๔ บัตร	คิดเป็นร้อยละ ๘๑.๘๒
๑.๔	จำนวนบัตรเสีย	๔ บัตร	คิดเป็นร้อยละ ๖.๐๖
๑.๕	จำนวนผู้ไม่ประสงค์จะลงคะแนน	๘ บัตร	คิดเป็นร้อยละ ๑๒.๑๒
- เขตเลือกตั้งที่ ๒ มีผู้สมัครรับเลือกตั้งเป็นสมาชิกสภาองค์การบริหารส่วนตำบล หมู่ที่ ๒ จำนวน ๑ คน

๑.๑	จำนวนผู้มีสิทธิเลือกตั้ง	๑๙๐ คน	
๑.๒	จำนวนผู้มาใช้สิทธิเลือกตั้ง	๑๓๒ คน	คิดเป็นร้อยละ ๖๙.๔๗
๑.๓	จำนวนบัตรดี	๑๐๘ บัตร	คิดเป็นร้อยละ ๘๑.๘๒
๑.๔	จำนวนบัตรเสีย	๑๓ บัตร	คิดเป็นร้อยละ ๙.๘๕
๑.๕	จำนวนผู้ไม่ประสงค์จะลงคะแนน	๑๑ บัตร	คิดเป็นร้อยละ ๘.๓๓
- เขตเลือกตั้งที่ ๓ มีผู้สมัครรับเลือกตั้งเป็นสมาชิกสภาองค์การบริหารส่วนตำบล หมู่ที่ ๓ จำนวน ๒ คน

๑.๑	จำนวนผู้มีสิทธิเลือกตั้ง	๑๙๖ คน	
๑.๒	จำนวนผู้มาใช้สิทธิเลือกตั้ง	๑๗๖ คน	คิดเป็นร้อยละ ๘๙.๘๐
๑.๓	จำนวนบัตรดี	๑๗๒ บัตร	คิดเป็นร้อยละ ๙๗.๗๓
๑.๔	จำนวนบัตรเสีย	๐ บัตร	คิดเป็นร้อยละ ๐
๑.๕	จำนวนผู้ไม่ประสงค์จะลงคะแนน	๔ บัตร	คิดเป็นร้อยละ ๒.๒๗

- **เขตเลือกตั้งที่ ๑๐** มีผู้สมัครรับเลือกตั้งเป็นสมาชิกสภาองค์การบริหารส่วนตำบล หมู่ที่ ๑๑ จำนวน ๒ คน
 - ๑.๑ จำนวนผู้มีสิทธิเลือกตั้ง ๔๘๑ คน
 - ๑.๒ จำนวนผู้มาใช้สิทธิเลือกตั้ง ๓๔๒ คน คิดเป็นร้อยละ ๗๑.๑๐
 - ๑.๓ จำนวนบัตรดี ๓๒๕ บัตร คิดเป็นร้อยละ ๙๕.๐๓
 - ๑.๔ จำนวนบัตรเสีย ๑๐ บัตร คิดเป็นร้อยละ ๒.๙๒
 - ๑.๕ จำนวนผู้ไม่ประสงค์จะลงคะแนน ๗ บัตร คิดเป็นร้อยละ ๒.๐๕
- **เขตเลือกตั้งที่ ๑๑** มีผู้สมัครรับเลือกตั้งเป็นสมาชิกสภาองค์การบริหารส่วนตำบล หมู่ที่ ๑๒ จำนวน ๑ คน
 - ๑.๑ จำนวนผู้มีสิทธิเลือกตั้ง ๑๒๘ คน
 - ๑.๒ จำนวนผู้มาใช้สิทธิเลือกตั้ง ๘๖ คน คิดเป็นร้อยละ ๖๗.๑๙
 - ๑.๓ จำนวนบัตรดี ๗๖ บัตร คิดเป็นร้อยละ ๘๘.๓๗
 - ๑.๔ จำนวนบัตรเสีย ๗ บัตร คิดเป็นร้อยละ ๘.๑๔
 - ๑.๕ จำนวนผู้ไม่ประสงค์จะลงคะแนน ๓ บัตร คิดเป็นร้อยละ ๓.๔๙
- **เขตเลือกตั้งที่ ๑๒** มีผู้สมัครรับเลือกตั้งเป็นสมาชิกสภาองค์การบริหารส่วนตำบล หมู่ที่ ๑๓ จำนวน ๓ คน
 - ๑.๑ จำนวนผู้มีสิทธิเลือกตั้ง ๔๕๑ คน
 - ๑.๒ จำนวนผู้มาใช้สิทธิเลือกตั้ง ๓๓๗ คน คิดเป็นร้อยละ ๗๔.๗๒
 - ๑.๓ จำนวนบัตรดี ๓๐๗ บัตร คิดเป็นร้อยละ ๙๑.๑๐
 - ๑.๔ จำนวนบัตรเสีย ๑๖ บัตร คิดเป็นร้อยละ ๔.๗๕
 - ๑.๕ จำนวนผู้ไม่ประสงค์จะลงคะแนน ๑๔ บัตร คิดเป็นร้อยละ ๔.๑๕

ตารางที่ ๓ แสดงข้อมูลการใช้สิทธิเลือกตั้งนายกองค์การบริหารส่วนตำบลและสมาชิกสภาองค์การบริหารส่วนตำบล
กระดางา เมื่อวันที่ ๒๘ พฤศจิกายน ๒๕๖๔

ประเภท	จำนวนผู้มีสิทธิเลือกตั้ง (คน)	การใช้สิทธิลงคะแนนเลือกตั้ง								หมายเหตุ
		ผู้มาใช้สิทธิ		บัตรดี		บัตรเสีย		บัตรไม่ประสงค์ลงคะแนน		
		จำนวน (คน)	ร้อยละ	จำนวน (บัตร)	ร้อยละ	จำนวน (บัตร)	ร้อยละ	จำนวน (บัตร)	ร้อยละ	
นายก อบต.	๒,๔๙๘	๑,๘๑๕	๗๒.๖๖	๑,๖๘๙	๙๓.๐๖	๕๒	๒.๘๖	๗๔	๔.๐๘	-
สมาชิกสภา อบต.	๒,๔๙๑	๑,๘๑๒	๗๒.๗๔	๑,๖๔๐	๙๐.๕๑	๘๓	๔.๕๘	๘๙	๔.๙๑	-

๓. ประชากร

๓.๑ ข้อมูลเกี่ยวกับจำนวนประชากร

- ประชากรทั้งสิ้น ๒,๙๙๙ คน แยกเป็นเพศชาย ๑,๔๒๑ คน เพศหญิง ๑,๕๗๘ คน
- มีความหนาแน่นต่อพื้นที่เฉลี่ย ๖๖๖.๔๔ คน / ตารางกิโลเมตร
- จำนวนครัวเรือนทั้งสิ้น ๑,๒๑๗ ครัวเรือน

ตารางที่ ๔ แสดงจำนวนประชากรในเขตองค์การบริหารส่วนตำบลกระด้างา

ชื่อหมู่บ้าน	หมู่ที่	จำนวนประชากร แยกตามเพศ		จำนวน ประชากรรวม (คน)	จำนวน ครัวเรือน (หลังคาเรือน)
		เพศชาย (คน)	เพศหญิง (คน)		
บ้านกระด้างา	๑	๖๐	๖๔	๑๒๔	๓๙
บ้านอินประเสริฐ	๒	๑๐๖	๑๒๘	๒๓๔	๙๖
บ้านกระด้างา	๓	๑๐๗	๑๑๒	๒๑๙	๘๙
บ้านคลองกลาง	๔	๗๗	๙๗	๑๗๔	๕๕
บ้านคลองละมุด	๕	๙๙	๑๓๗	๒๓๖	๙๔
บ้านคลองไข่น้ำน้อย	๗	๘๒	๙๘	๑๘๐	๗๕
บ้านคลองไข่น้ำโปร่ง	๘	๑๐๓	๑๒๙	๒๓๒	๙๐
บ้านวัดไทร	๙	๔๕	๕๗	๑๐๒	๔๕
บ้านบางใหญ่	๑๐	๑๒๒	๙๓	๒๑๕	๑๒๐
บ้านปากง่าม	๑๑	๒๗๙	๓๑๑	๕๙๐	๒๔๕
บ้านคลองสำโรง	๑๒	๘๓	๖๗	๑๕๐	๕๘
บ้านวัดบางใหญ่	๑๓	๒๕๘	๒๘๕	๕๔๓	๒๑๑
รวม ๑๒ หมู่บ้าน		๑,๔๒๑	๑,๕๗๘	๒,๙๙๙	๑,๒๑๗

ที่มา : ข้อมูลจากสำนักทะเบียนราษฎรอำเภอบางคนที จังหวัดสมุทรสงคราม ณ ๒๘ กุมภาพันธ์ ๒๕๖๖

๓.๒ ช่วงอายุของประชากร

จำนวนประชากรในเขตองค์การบริหารส่วนตำบลกระด้างา สามารถแยกตามช่วงอายุรายละเอียดปรากฏตามตารางที่ ๕ และแผนภูมิแสดงโครงสร้างอายุประชากรในเขตองค์การบริหารส่วนตำบลกระด้างา เป็นข้อมูลการพิจารณาอัตราการเจริญเติบโตของแต่ละช่วงอายุในอนาคต

ตารางที่ ๕ แสดงจำนวนประชากรในเขตองค์การบริหารส่วนตำบลกระด้างา แยกตามช่วงอายุ

ช่วงอายุ	จำนวนประชากร			อัตราส่วนระหว่างกลุ่มอายุและเพศ			อัตราส่วนเพศ
	เพศชาย (คน)	เพศหญิง (คน)	รวม (คน)	เพศชาย	เพศหญิง	รวม	
รวมทั้งหมด	๑,๔๒๑	๑,๕๗๘	๒,๙๙๙	๔๗.๔	๕๒.๖	๑๐๐	๙๐.๑
๐ - ๔ ปี	๔๕	๔๔	๘๙	๑.๕	๑.๕	๓.๐	๑๐๒.๓
๕ - ๙ ปี	๖๗	๖๔	๑๓๑	๒.๒	๒.๑	๔.๔	๑๐๔.๗
๑๐ - ๑๔ ปี	๘๑	๕๕	๑๓๖	๒.๗	๑.๘	๔.๕	๑๔๗.๓
๑๕ - ๑๙ ปี	๘๘	๗๑	๑๕๙	๒.๙	๒.๔	๕.๓	๑๒๓.๙
๒๐ - ๒๔ ปี	๗๙	๖๖	๑๔๕	๒.๖	๒.๒	๔.๘	๑๑๙.๗
๒๕ - ๒๙ ปี	๑๐๒	๙๗	๑๙๙	๓.๔	๓.๒	๖.๖	๑๐๕.๖
๓๐ - ๓๔ ปี	๙๗	๘๕	๑๘๒	๓.๒	๒.๘	๖.๑	๑๑๔.๑
๓๕ - ๓๙ ปี	๗๕	๙๑	๑๖๖	๒.๕	๓.๐	๕.๕	๘๒.๔
๔๐ - ๔๔ ปี	๑๐๐	๑๑๗	๒๑๗	๓.๓	๓.๙	๗.๒	๘๕.๕
๔๕ - ๔๙ ปี	๑๒๗	๑๒๙	๒๕๖	๔.๒	๔.๓	๘.๕	๙๘.๔
๕๐ - ๕๔ ปี	๑๑๕	๑๒๖	๒๔๑	๓.๘	๔.๒	๘.๐	๙๑.๓
๕๕ - ๕๙ ปี	๑๑๓	๑๓๖	๒๔๙	๓.๘	๔.๕	๘.๓	๘๓.๑
๖๐ - ๖๔ ปี	๑๐๔	๑๒๓	๒๒๗	๓.๕	๔.๑	๗.๖	๘๔.๖
๖๕ - ๖๙ ปี	๗๕	๑๐๑	๑๗๖	๒.๕	๓.๔	๕.๙	๗๔.๓
๗๐ - ๗๔ ปี	๕๓	๙๗	๑๕๐	๑.๘	๓.๒	๕.๐	๕๔.๖
๗๕ - ๗๙ ปี	๔๓	๖๙	๑๑๒	๑.๔	๒.๓	๓.๗	๖๒.๓
๘๐ - ๘๔ ปี	๒๔	๔๘	๗๒	๐.๘	๑.๖	๒.๔	๕๐.๐
๘๕ ปีขึ้นไป	๓๓	๕๙	๙๒	๑.๑	๒.๐	๓.๑	๕๕.๙
๐ - ๑๔ ปี (วัยเด็ก)	๒๐๑	๑๖๐	๓๖๑	๖.๗	๕.๓	๑๑.๙	๑๒๕.๖
๑๕ - ๕๙ ปี (วัยทำงาน)	๙๒๑	๙๓๔	๑,๘๕๕	๓๐.๕	๓๐.๙	๖๑.๓	๙๘.๖
๖๐ ปีขึ้นไป (วัยสูงอายุ)	๓๑๘	๔๘๐	๘๐๘	๑๐.๕	๑๖.๒	๒๖.๗	๖๔.๙
๔ - ๑๙ ปี (วัยเรียน)	๒๔๙	๑๙๐	๔๓๙	๘.๒	๖.๓	๑๔.๕	๑๓๑.๑
๑๕ - ๔๙ ปี (วัยเจริญพันธุ์)	๖๙๑	๖๖๙	๑,๓๖๐	๒๒.๙	๒๒.๑	๔๕.๐	๑๐๓.๓
อัตราการเป็นภาระพึ่งพิง				๕๖.๔	๖๙.๖	๖๓.๐	

ที่มา : ข้อมูลจากสำนักทะเบียนราษฎรอำเภอบางคนที จังหวัดสมุทรสงคราม ณ วันที่ ๒๘ กุมภาพันธ์ ๒๕๖๖

คำนวณ (๑) อัตราส่วนระหว่างกลุ่มอายุและเพศ

$$= \text{ปชก.กลุ่มอายุเพศชาย หรือหญิง} / \text{ปชก.ทั้งหมด} * 100$$

คำนวณ (๒) อัตราส่วนเพศ

$$= \text{ปชก.เพศชาย} / \text{ปชก.เพศหญิง} * 100$$

คำนวณ (๓) อัตราการเป็นภาระพึ่งพิง

$$= \text{ปชก.รวมวัยเด็ก} + \text{ปชก.รวมวัยสูงอายุ} / \text{ปชก.รวมวัยแรงงาน} * 100$$

แผนภูมิแสดงสัดส่วนร้อยละของประชากรจำแนกตามกลุ่มอายุและเพศ โดยให้จำนวนประชากรรวมเป็นร้อยละ ๑๐๐ ในเขตองค์การบริหารส่วนตำบลกระดังงา

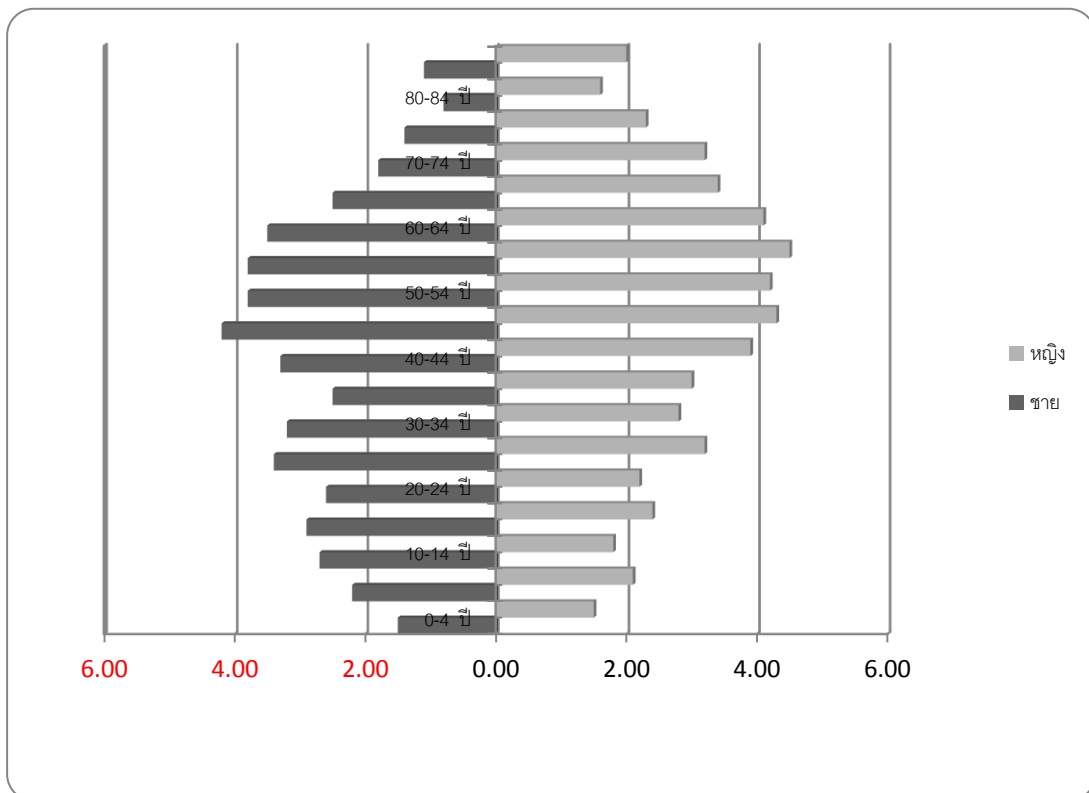

๔. สภาพทางสังคม

๔.๑ การศึกษา

(๑) โรงเรียนประถมศึกษา ๑ แห่ง

- โรงเรียนวัดปากง่าม (ห้องสอาดราชานุกุล)

(๒) ศูนย์เด็กเล็กก่อนวัยเรียน ๑ แห่ง

- ศูนย์พัฒนาเด็กเล็กองค์การบริหารส่วนตำบลกระดังงา (อบต.จัดตั้ง)

(๓) ศูนย์การเรียนรู้ชุมชนตำบลกระดังงา ๓ แห่ง

๔.๒ การสาธารณสุข

- (๑) ศูนย์สาธารณสุขมูลฐานชุมชน ๑๒ แห่ง
 (๒) อัตราการมีและใช้ส้วมราดน้ำ ร้อยละ ๑๐๐

๕. ระบบบริการพื้นฐาน

๕.๑ การคมนาคมขนส่ง

องค์การบริหารส่วนตำบลกระดังงา มีเส้นทางการคมนาคมที่สำคัญ รายละเอียดปรากฏตามตารางที่ ๖
 ตารางที่ ๖ แสดงจำนวนเส้นทางการคมนาคมในเขตองค์การบริหารส่วนตำบลกระดังงา

ลำดับ ที่	ชื่อสายทาง , ถนน , ทางเดินเท้า	ชนิดผิวจราจร	ความกว้าง ผิวจราจร (เมตร)	ความกว้าง ไหล่ทาง (เมตร)	ความยาว ของถนน (กิโลเมตร)
๑	หมู่ที่ ๑				
	๑.๑ ถนน คสล.เชื่อมหมู่ ๒ - ๖	คสล.	๔.๐๐	-	๐.๘๐๐
	๑.๒ ถนน คสล.เชื่อมหมู่ ๕	คสล.	๔.๐๐	-	๐.๘๕๐
	๑.๓ ถนน หินคลุก เชื่อมหมู่ ๒	หินคลุก	๔.๐๐	-	๐.๒๕๐
๒	หมู่ที่ ๒				
	๒.๑ ถนน คสล.เชื่อมหมู่ ๑ - ๖	คสล.	๔.๐๐	-	๐.๘๐๐
	๒.๒ ถนนลาดยางสาย ๒ - ๓ - ๔	AC	๕.๐๐	๐.๕๐	๒.๑๙๕
	๒.๓ ถนน หินคลุก เชื่อมหมู่ที่ ๑	หินคลุก	๔.๐๐	-	๐.๗๕๐
๓	หมู่ที่ ๓				
	๓.๑ ถนนลาดยางสาย ๒ - ๓ - ๔	AC	๕.๐๐	๐.๕๐	๒.๑๙๕
	๓.๒ ถนน คสล.ภายในหมู่บ้าน	คสล.	๔.๐๐	-	๐.๘๕๐
	๓.๓ ถนนหินคลุก ภายในหมู่บ้าน	หินคลุก	๔.๐๐	-	๐.๓๕๐
๔	หมู่ที่ ๔				
	๔.๑ ถนนลาดยางสาย ๒ - ๓ - ๔	AC	๕.๐๐	๐.๕๐	๒.๑๙๕
	๔.๒ ถนนลาดยางเชื่อมหมู่ที่ ๕	AC	๔.๐๐	-	๐.๖๐๐
	๔.๓ ถนนหินคลุก ภายในหมู่บ้าน	หินคลุก	๔.๐๐	-	๐.๗๐๐
	๔.๔ ถนนคอนกรีตภายในหมู่บ้าน	คสล.	๔.๐๐	-	๐.๔๕๐
๕	หมู่ที่ ๕				
	๕.๑ ถนนหินคลุกภายในหมู่บ้าน สาย ๑	หินคลุก	๔.๐๐	-	๑.๓๕๐
	๕.๒ ถนนหินคลุกภายในหมู่บ้านเชื่อมหมู่ที่ ๔	หินคลุก	๔.๐๐	-	๐.๓๐๐
	๕.๓ ถนนหินคลุกภายในหมู่บ้านเชื่อมหมู่ที่ ๓	หินคลุก	๔.๐๐	-	๐.๘๐๐
๖	หมู่ที่ ๗				
	๖.๑ ทางเดินเท้า คสล.	คสล.	๑.๒๐	-	๑.๓๕๐
๗	หมู่ที่ ๘				
	๗.๑ ถนนลาดยางสายหมู่ ๘ เชื่อมหมู่ ๙ (วัดไทร)	AC	๕.๐๐	๐.๕๐	๑.๓๕๐
	๗.๒ ถนน คสล. ภายในหมู่บ้าน	คสล.	๔.๐๐	๐.๕๐	๐.๗๘๑

ตารางที่ ๖ แสดงจำนวนเส้นทางการคมนาคมในเขตองค์การบริหารส่วนตำบลกระดังงา (ต่อ)

ลำดับ ที่	ชื่อสายทาง , ถนน , ทางเดินเท้า	ชนิดผิวจราจร	ความกว้าง ผิวจราจร (เมตร)	ความกว้าง ไหล่ทาง (เมตร)	ความยาว ของถนน (กิโลเมตร)
๘	หมู่ที่ ๙				
	๘.๑ ถนนลาดยางสายหมู่ที่ ๙ เชื่อมหมู่ ๘ (วัดไทร)	AC	๕.๐๐	๐.๕๐	๑.๓๕๐
	๘.๒ ถนน คสล.หมู่ ๙ เชื่อมหมู่ ๑๐ สาย ๑	คสล.	๔.๐๐	๐.๕๐	๑.๓๕๐
	๘.๓ ถนน คสล.หมู่ ๙ เชื่อมหมู่ ๑๐ สาย ๒	คสล.	๔.๐๐	๐.๕๐	๐.๔๒๐
	๘.๔ ทางเดินเท้า คสล. หมู่ ๙ เชื่อม หมู่ ๑๐	คสล.	๑.๒๐	-	๑.๒๕๐
๙	หมู่ที่ ๑๐				
	๙.๑ ถนนลาดยางภายในหมู่บ้าน	AC	๔.๐๐	๐.๕๐	๐.๖๐๐
	๙.๒ ถนน คสล. หมู่ที่ ๑๐ เชื่อมหมู่ที่ ๙	คสล.	๔.๐๐	๐.๕๐	๐.๔๒๐
	๙.๓ ทางเดินเท้า คสล.หมู่ที่ ๑๐ เชื่อมหมู่ที่ ๙	คสล.	๑.๒๐	-	๑.๒๕๐
	๙.๔ ทางเดินเท้า คสล.หมู่ที่ ๑๐ เชื่อม ทต.บาง กระบือ	คสล.	๑.๒๐	-	๐.๘๐๐
๑๐	หมู่ที่ ๑๑				
	๑๐.๑ ถนน คสล. ภายในหมู่บ้าน	คสล.	๔.๐๐	-	๐.๓๕๐
	๑๐.๒ ถนน คสล. ภายในหมู่บ้าน	คสล.	๔.๐๐	๐.๕๐	๐.๐๗๐
	๑๐.๓ ถนนลาดยาง ซอยบ้านลุงเรื่อน	AC	๕.๐๐	-	๑.๓๕๐
	๑๐.๔ ถนนลาดยางภายในหมู่บ้าน	AC	๔.๐๐	-	๐.๐๕๕
๑๑	หมู่ที่ ๑๒				
	๑๑.๑ ถนน คสล. ภายในหมู่บ้าน เชื่อม สาย ๓๒๕	คสล.	๔.๐๐	๐.๕๐	๐.๖๕๐
	๑๑.๒ ถนน คสล. ภายในหมู่บ้าน	คสล.	๔.๐๐	๐.๕๐	๐.๓๕๐
	๑๑.๓ ถนน คสล. ภายในหมู่บ้าน เชื่อม สาย ๓๒๕	คสล.	๔.๐๐	-	๐.๔๐๐
๑๒	หมู่ที่ ๑๓				
	๑๒.๑ ถนน คสล. สายข้างวัดบางใหญ่	คสล.	๔.๐๐	๕.๐๐	๑.๒๐๐
	๑๒.๒ ถนน คสล. สายข้างร้านบัวบางใหญ่	คสล.	๔.๐๐	-	๐.๖๕๐
	๑๒.๓ ถนน คสล.ภายในหมู่บ้าน เชื่อมสาย ๓๒๕	คสล.	๔.๐๐	-	๐.๒๐๐

๕.๒ การไฟฟ้า

ในเขตองค์การบริหารส่วนตำบลกระดังงา มีไฟฟ้าเข้าถึงหมู่บ้านทั้ง ๑๒ หมู่บ้าน โดยมีประชากรใช้ไฟฟ้าคิดเป็นร้อยละ ๑๐๐

๕.๓ การประปา

๕.๓.๑ ข้อมูลด้านแหล่งน้ำกิน น้ำใช้ (หรือน้ำเพื่อการอุปโภค บริโภค) รายละเอียดปรากฏตามตารางที่ ๗

ตารางที่ ๗ แสดงจำนวนประเภทแหล่งน้ำที่สร้างขึ้นในเขตองค์การบริหารส่วนตำบลกระดังงา

ชื่อหมู่บ้าน	หมู่ที่	ประเภทแหล่งน้ำ			รวม
		บ่อบาดาล	ถังเก็บน้ำ	ประปาภูมิภาค	
บ้านกระดังงา	๑	-	-	๑	๑
บ้านอินประเสริฐ	๒	-	-	๑	๑
บ้านกระดังงา	๓	๑	-	๑	๒
บ้านคลองกลาง	๔	๑ (ใช้ได้)	-	๑	๒
บ้านคลองละมุด	๕	๑	-	๑	๒
บ้านคลองไข่น้ำน้อย	๗	-	๑	๑	๒
บ้านคลองไข่น้ำโปร่ง	๘	๑	-	๑	๒
บ้านวัดไทร	๙	-	-	๑	๑
บ้านบางใหญ่	๑๐	๑	-	๑	๒
บ้านปากง่าม	๑๑	๑	๑	๑	๓
บ้านคลองสำโรง	๑๒	๑	-	๑	๒
บ้านวัดบางใหญ่	๑๓	๑ (ใช้ได้)	-	๑	๒
รวม		๘	๒	๑๒	๒๒

๕.๓.๒ ตู้น้ำดื่มหยอดเหรียญ จำนวน ๑๔ ตู้

- ตู้น้ำดื่มหยอดเหรียญ หมู่ที่ ๒ จำนวน ๕ ตู้
- ตู้น้ำดื่มหยอดเหรียญ หมู่ที่ ๓ จำนวน ๕ ตู้
- ตู้น้ำดื่มหยอดเหรียญ หมู่ที่ ๔ จำนวน ๑ ตู้
- ตู้น้ำดื่มประชารัฐ หมู่ที่ ๕ จำนวน ๑ ตู้
- ตู้น้ำดื่มหยอดเหรียญ หมู่ที่ ๘ จำนวน ๑ ตู้
- ตู้น้ำดื่มหยอดเหรียญ หมู่ที่ ๑๑ จำนวน ๒ ตู้

๕.๔ เสียงตามสาย

- (๑) เสียงตามสายทุกหมู่บ้าน

๕.๕ ครุภัณฑ์

๑) รถยนต์กระบะ ๔ ประตู	จำนวน	๑	คัน
๒) รถจักรยานยนต์	จำนวน	๓	คัน
๓) คอมพิวเตอร์	จำนวน	๑๗	เครื่อง
๔) คอมพิวเตอร์(โน้ตบุ๊ก)	จำนวน	๒	เครื่อง
๕) เครื่องพิมพ์ดีด	จำนวน	๑	เครื่อง
๖) เครื่องถ่ายเอกสาร	จำนวน	๒	เครื่อง
๗) เครื่องพ่นหมอกควัน	จำนวน	๓	ตัว
๘) ล้อวัตรระยะ	จำนวน	๑	ตัว
๙) กล้องระดับ	จำนวน	๑	ตัว
๑๐) กล้องถ่ายรูป	จำนวน	๓	เครื่อง
๑๑) วิทยุเทป	จำนวน	๑	เครื่อง
๑๒) เครื่องขยายเสียง	จำนวน	๑	ตัว
๑๓) เครื่องโปรเจคเตอร์	จำนวน	๑	เครื่อง
๑๔) จอรับภาพชนิดมอเตอร์ไฟฟ้า	จำนวน	๑	เครื่อง
๑๕) ชุดแม่ข่ายกระจายเสียง	จำนวน	๑	เครื่อง
๑๖) อุปกรณ์ติดตั้งระบบลูกข่ายกระจายเสียง	จำนวน	๒๔	จุด
๑๗) รถบรรทุกน้ำดับเพลิงพร้อมกระเช้าดับเพลิง	จำนวน	๑	คัน

* ข้อมูลเมื่อ กุมภาพันธ์ ๒๕๖๖

๖. ระบบเศรษฐกิจ

๖.๑ การประกอบอาชีพ

ประชากรในเขตองค์การบริหารส่วนตำบลกระดังงามีอาชีพ ดังนี้

- (๑) อาชีพเกษตรกรรม ได้แก่ ทำสวนผลไม้ เช่น มะพร้าว ลิ้นจี่ กล้วย ฯลฯ
- (๒) อาชีพอุตสาหกรรมในครัวเรือน ได้แก่ เย็บกระทงไบตองแห้ง หลอมน้ำตาลมะพร้าว
- (๓) อาชีพค้าขาย ได้แก่ ขายของชำ ขายของตามตลาดนัด ขายน้ำมันเชื้อเพลิง ขายอาหารตามสั่ง
- (๔) อาชีพรับจ้าง ได้แก่ รับจ้างทำงานในโรงงานอุตสาหกรรมในจังหวัดข้างเคียง และรับจ้างทั่วไป
- (๕) อาชีพธุรกิจบริการ ได้แก่ โฮมสเตย์ และรีสอร์ท ซ่อมรถยนต์ ตัดผม
- (๖) อาชีพรับราชการ/รัฐวิสาหกิจ

๖.๒ หน่วยธุรกิจ ในเขตองค์การบริหารส่วนตำบลกระดังงา รายละเอียดปรากฏตามตารางที่ ๘
 ตารางที่ ๘ แสดงจำนวนหน่วยธุรกิจในเขตองค์การบริหารส่วนตำบลกระดังงา

ลำดับที่	ชื่อหน่วยธุรกิจ	ชื่อ - สกุล เจ้าของหน่วยธุรกิจ	ที่อยู่	
			บ้านเลขที่	หมู่ที่
	หมู่ที่ ๑ บ้านกระดังงา			
๑	โฮมสเตย์ “บ้านสวนทรายทอง”	นางลำไย ไชยกิจ	๑/๒	๑
๒	ร้านขายของชำ	นางบุญเยาว์ คล้ายระยับ	๔	๑
๓	ร้านน้ำ	นายสุวิทย์ เปลี่ยนสมัย	๑	๑
	หมู่ที่ ๒ บ้านอินประเสริฐ			
๔	ร้านขายของชำ	นายจิราวัฒน์ โตสวัสดิ์	๒	๒
๕	ร้านขายของชำ	นางสาวเนย์ แซ่ลิ้ม	๒๔/๑	๒
๖	ร้านขายของชำ	นายสิริพงษ์ โกมล	๕๖	๒
๗	ร้านตัดผม	นางสาวบังอร แก้ววิลัย	๕๗	๒
๘	บ้านเช่า	นายอำพล คงเกษม	-	๒
๙	ร้านซ่อมรถจักรยานยนต์	นางลักขณา จังหวัด	๔๘/๒	๒
๑๐	ทำมะพร้าวขาว	นางเตือนใจ กลิ่นอยู่	๔๕	๒
๑๑	ร้านขายของชำ ขายน้ำมันเชื้อเพลิง	นางปวีณา ลาภพูนประเสริฐ	๕๒	๒
๑๒	ร้านอาหาร	นายสุชิน แดงนิล	๒๘	๒
	หมู่ที่ ๓ บ้านกระดังงา			
๑๓	ทำมะพร้าวขาว	นางสาวจิราภรณ์ อยู่เชื้อ	๓๕	๓
๑๔	ทำมะพร้าวขาว	นายลำจวน อยู่เชื้อ	-	๓
๑๕	โรงของดอง	นางสาววรลักษณ์ นิลเพชร	๔๕/๔	๓
๑๖	เครื่องประดับ, อุปกรณ์คอมพิวเตอร์	นายอำพล คงสวัสดิ์	๕๔	๓
๑๗	โรงหมักรอบ	นายบวร เหลือบรัมย์	๖/๑	๓
	หมู่ที่ ๔ บ้านคลองกลาง			
๑๘	ร้านอาหาร	นายณภสินธุ์ สุระพันธ์	-	๔
๑๙	โรงทำมะพร้าวขาว	นายเสกสรร นิลเพชร	๓๘/๑	๔
๒๐	ทำมะพร้าวขาว	นายรณภพ สุระพันธ์	๔๑	๔
	หมู่ที่ ๕ บ้านคลองละมุด			
๒๑	โรงทำมะพร้าว	นายสุริยา ตนประเสริฐ	๓/๑	๕
๒๒	บ้านเช่า	นางบุญประกอบ ปัญญาเลิศวุฒิ	๒๔	๕
๒๓	โรงทำกระบะกล้วยไม้	นายออด กุหลาบแก้ว	๕๑	๕
๒๔	ขายเครื่องใช้ไฟฟ้า	นางสมาพร เสวกชาติ	๕๑/๑๓	๕
๒๕	จำหน่ายสบู่สมุนไพร	นางสาวอัมภพร ชาน	๕๑/๓	๕
๒๖	ร้านทำเหล็กตัด	นางไพรินทร์ ชัยวงศ์ษา	๕๖	๕
๒๗	ทำมะพร้าวขาว	นายสิทธิชัย ทับทิม	๙	๕
๒๘	ร้านขายของชำ	นางอ้อม พิพิธวิจิตรการ	๕๑/๔	๕

ตารางที่ ๘ แสดงจำนวนหน่วยธุรกิจในเขตองค์การบริหารส่วนตำบลกระดังงา (ต่อ)

ลำดับ ที่	ชื่อหน่วยธุรกิจ	ชื่อ - สกุล เจ้าของหน่วยธุรกิจ	ที่อยู่	
			บ้านเลขที่	หมู่ที่
๒๙	หมู่ที่ ๗ บ้านคลองไขเอน้ำน้อย			
	โรงไม้	นางชนิษฐา นันทนาวุฒิ	๒๒	๗
๓๐	ร้านขายของชำ	นางสาวพัชราภรณ์ ปิงวัชรสมิทธิ	๖๕/๑	๗
๓๑	ร้านอาหาร	นายวัชรพล ศรีพรหมมา	๗๕	๗
๓๒	ร้านอาหาร ข้าวขาหมู	นางเยาวลักษณ์ บุตรจันทร์	๖๖/๑	๗
๓๓	ร้านซ่อมรถจักรยานยนต์	นายชิตกมล จาคูรัส	๖๖/๗	๗
๓๔	หมู่ที่ ๘ บ้านคลองไขเอน้ำโปร่ง			
	ร้านขายของชำ	นางนงลักษณ์ พันธเสน	๑/๑	๘
๓๕	ปั้มน้ำมัน	นายนเรศ บุญส่ง	๑/๑	๘
๓๖	ร้านส้มตำ	นางอุไร แยมเกษม	๕	๘
๓๗	ร้านขายส้มโอ	นางสร้อย สิงห์โท	๕/๒	๘
๓๘	ร้านขายส้มโอ	นางสอาด โพธิสถาน	-	๘
๓๙	บ้านเช่า	นายสุรศักดิ์ นันทจิตตานนท์	๑๖/๔	๘
๔๐	ร้านขายซีดี	นายจำเนียร เวชการ	๒๓/๒	๘
๔๑	ร้านทำป้าย	นางชนิษฐา นิมแก้ว	๒๓/๓	๘
๔๒	บ้านเช่า	นางนงลักษณ์ สว่างวงษ์	๒๔/๒	๘
๔๓	บ้านเช่า	นางดารินทร์ รอดชีวะ	๒๙	๘
๔๔	บ้านเช่า	นางสาวปราณี คุ่มวงษา	๙๑/๒	๘
๔๕	ร้านขายกาแฟ	นางสาวพาขวัญ พวงเนตร	๑๒/๓	๘
๔๖	ร้านทำรายน้ำฝน	นายสมบุรณ์ เพ็ญเกียรติ	๙๑/๒	๘
๔๗	ร้านขายของชำ	นางสาวนิตยา ศรีหิรัญ	๒/๑	๘
๔๘	ร้านอาหาร	นางสาวผาณิต แสงบรรจง	๕/๑๑	๘
๔๙	ร้านก๋วยเตี๋ยว	นางสมิตา สว่างวงษ์	๒๔/๑	๘
๕๐	ร้านซ่อมเครื่องใช้ไฟฟ้า	นางฉัตรพร วาทีวิวัฒน์	๕/๑๓	๘
๕๑	หมู่ที่ ๙ บ้านวัดไทร			
	เสาสัญญาณโทรศัพท์(ทรูมูฟ)	บริษัท ทรูมูฟ จำกัด	-	๙
๕๒	โรงเจียวหอม	นางจินตนา กลิ่นช้าง	๔๑/๑	๙
๕๓	หมู่ที่ ๑๐ บ้านบางใหญ่			
	ร้านขายของฝาก	นางสาทิพย์ สุดฟ้า	๓๙/๒	๑๐
๕๔	จำหน่ายวัสดุทำความสะอาด	นายสรารุช เย็นพ่ายัพ	๔๐	๑๐
๕๕	จำหน่ายวัสดุทำความสะอาด	นางสาวรัชดา เย็นพ่ายัพ	๔๐/๒	๑๐
๕๖	ปั้มน้ำมัน(หลอด)	นายปรีชา หงษ์นิมิตร	๔๑	๑๐
๕๗	อู่ซ่อมรถยนต์	นายทรงเกียรติ ตันอุดมวัฒน์	๔๔	๑๐
๕๘	จำหน่ายรถยนต์มือสอง	นางสาวสุภาพร คุประสิทธิ์	๔๕/๓	๑๐
๕๙	ร้านห่อหมก	นางสาวแก้วตา สุดฟ้า	-	๑๐

ตารางที่ ๘ แสดงจำนวนหน่วยธุรกิจในเขตองค์การบริหารส่วนตำบลกระดังงา (ต่อ)

ลำดับ ที่	ชื่อหน่วยธุรกิจ	ชื่อ - สกุล เจ้าของหน่วยธุรกิจ	ที่อยู่	
			บ้านเลขที่	หมู่ที่
	หมู่ที่ ๑๑ บ้านปากง่าม			
๖๐	โรงทำมะพร้าว	นายเอก กลิ่นสุคนธ์	๓	๑๑
๖๑	โรงหลอมน้ำตาลกรวด	นายนิรันดร์ สีนวงศ์ษา	๔/๔	๑๑
๖๒	โรงทำมะพร้าว	นางวรรณดี เอี่ยมสะอาด	๔/๘	๑๑
๖๓	โรงเก็บมะพร้าว	นายสมชาย ศรีประเสริฐ	๖/๑	๑๑
๖๔	ร้านขายของชำ	นายเกษม อึ้งเหมอนันต์	๖/๑	๑๑
๖๕	กองอุปกรณ์ เต็นท์	นายกฤษณะ จันทร์หอม	๑๓	๑๑
๖๖	ร้านขายของชำ	นายประยูร วันเพ็ญ	๑๓/๒	๑๑
๖๗	ร้านทำผม	นางสาวจิตรานุช สุวรรณโณ	๑๓/๑๖	๑๑
๖๘	กะบะกล้วยไม้	นางณัฐจิราวรรณ ต้นดำรงตระกูล	๑๕/๑	๑๑
๖๙	ร้านขายของชำ ร้านอาหาร	นางวิภา คิตรีประเสริฐ	๑๘	๑๑
๗๐	ร้านน้ำ	นางวันเพ็ญ ชุตีสิริวัฒนา	-	๑๑
๗๑	ร้านอาหาร	นางสาวรัชนี กรุดทอง	-	๑๑
๗๒	โรงทำขนม	นายพิพัฒน์ รัตนกุล	๑/๑	๑๑
๗๓	ร้านทำผม	นางสาวประวีณา ปัญญสิน	-	๑๑
๗๔	โรงของเก่า	นายขวัญชัย ลิ้มสุขเสรีกุล	๕๐	๑๑
๗๕	ทำมะพร้าวขาว	นางกัญญา จำปาศักดิ์	๔๓/๖	๑๑
๗๖	ทำมะพร้าวขาว	นางสาวนันทพร จำปาศักดิ์	๔๓/๓	๑๑
๗๗	บ้านเช่า	นางสาวนงลักษณ์ อิมพิทักษ์	๖๐/๑	๑๑
๗๘	จำหน่ายวัสดุทำความสะอาด	นายณรงค์ สมุทรแข่ง	๖๒	๑๑
๗๙	รีสอร์ท	บริษัท ดำเนินพวา จำกัด	๑๑/๑	๑๑
	หมู่ที่ ๑๒ บ้านคลองสำโรง			
๘๐	รีสอร์ท “เรือนกระดังงา”	นางสาวปณิตธร อินทรโชติ	๔๕	๑๒
๘๑	โรงทำมะพร้าวขาว	นายณัฐวุฒิ ภูระย้า	๔๘	๑๒
๘๒	โรงทำมะพร้าว	นายสมพร เหลืออาลัย	๔๖	๑๒
๘๓	โรงทำกะทิ	นางสาวพึงใจ เหลืออาลัย	๔๒/๖	๑๒
๘๔	เสาโทรคมนาคม (AIS)	บริษัท แพกซ์ โลท์ จำกัด	-	๑๒
	หมู่ที่ ๑๓ บ้านวัดบางใหญ่			
๘๕	โรงงานขายไม้แปรรูป ร้านขายสี	นายไพโรจน์ ธีรวงศ์จินดา	๑	๑๓
๘๖	โรงหล่อเสาปูน	นางซิ้ม ณ บางช้าง	๘๒	๑๓
๘๗	ร้านขายรถยนต์ และอะไหล่รถยนต์	นางสาวทิพาวรรณ ณ บางช้าง	๑/๒	๑๓
๘๘	โรงเก็บมะพร้าว	นางสาวณัชปภา จำปาศักดิ์	๑/๙	๑๓
๘๙	บ้านเช่า	นางสาววนิดา ทิมแดง	๗/๒	๑๓

ตารางที่ ๘ แสดงจำนวนหน่วยธุรกิจในเขตองค์การบริหารส่วนตำบลกระดังงา (ต่อ)

ลำดับ ที่	ชื่อหน่วยธุรกิจ	ชื่อ - สกุล เจ้าของหน่วยธุรกิจ	ที่อยู่	
			บ้านเลขที่	หมู่ที่
	หมู่ที่ ๑๓ บ้านวัดบางใหญ่			
๙๐	บ้านเช่า	นางบุษบา สุขเสขม	๗/๘	๑๓
๙๑	บ้านเช่า	นางโรสนา เกตราภาค	๑๐/๓	๑๓
๙๒	บ้านเช่า	นางจรินทร์ คงนาม	๑๑	๑๓
๙๓	ร้านขายของชำ	นายบุญเกื้อ คงนาม	๑๑	๑๓
๙๔	ร้านขายของชำ	นางสาวสุกัญญา อึ้งเหมอนันต์	๓๐/๑	๑๓
๙๕	ร้านขายของชำ	นางจันทร์เพ็ญ พวงศรี	๓๐/๖	๑๓
๙๖	ร้านให้เช่าเต็นท์	นายสมศักดิ์ พวงศรี	๓๐/๗	๑๓
๙๗	ร้านขายของชำ	นางสาววัลลิกา ขำวาทิ	๓๐/๒๓	๑๓
๙๘	โรงทำมะพร้าว	นายวิชัย ลืมสุขเสรีกุล	๓๐/๒๗	๑๓
๙๙	ร้านขายอาหารตามสั่ง	นางสาววาสนา จันทรสุข	๓๐/๓๓	๑๓
๑๐๐	โรงหลอมน้ำตาล	นางสวนีย์ ตันตืออิมงคล	๓๐/๓๔	๑๓
๑๐๑	ร้านขายของชำ	นางทองใบ อึ้งเหมอนันต์	๓๐/๕๐	๑๓
๑๐๒	ร้านขายของชำ	นางอรุณทัย ชิมจั้น	๓๘/๑	๑๓
๑๐๓	โรงทำมะพร้าว	นางบุญเรือน ประทุมรุ่ง	๔๖	๑๓
๑๐๔	ร้านขายของชำ	นางขวัญเรือน แคล้วภักย์ภาค	๖๕	๑๓
๑๐๕	ร้านขายวัสดุภัณฑ์“ร้านปราณี”	นางปราณี อภิรักษ์นันทชัย	๖๘	๑๓
๑๐๖	บ้านเช่า	นายสุรพล รักษาสุรสาร	๗๒	๑๓
๑๐๗	โรงทำมะพร้าว	นายสุชาติ สีมะกล้า	๗๖	๑๓
๑๐๘	บ้านเช่า	นางจันทิพย์ แซ่เอี้ยว	๗๗	๑๓
๑๐๙	ร้านน้ำ	นางสาวกาญจนา เกตุแก้ว	๗๙	๑๓
๑๑๐	ร้านซักอบรีด	นางวาสนา เดชโยธิน	๖๔	๑๓
๑๑๑	โรงหลอมน้ำตาล	นางปัทมา ปัญญสิน	๓๐/๓๖	๑๓
๑๑๒	ร้านตัดผม	นายสำเร็จ สุขนุ้ม	๖๙/๑	๑๓

๗. ศาสนา ประเพณี วัฒนธรรม

๗.๑ สถาบันและองค์กรทางศาสนา

๗.๑.๑ วัด ๒ แห่ง

- วัดปากง่าม หมู่ที่ ๑๑ ตำบลกระดังงา
- วัดบางใหญ่ หมู่ที่ ๑๓ ตำบลกระดังงา

๗.๑.๒ การนับถือศาสนา ประชาชนในเขตองค์การบริหารส่วนตำบลกระดังงา นับถือศาสนาพุทธและศาสนาคริสต์ (ที่มา : จำนวนประชากร จำแนกตามศาสนา ปี ๒๕๖๕ ข้อมูลความจำเป็นพื้นฐาน ระดับตำบล)

- จำนวนครัวเรือนทั้งหมด ๘๑๑ ครัวเรือน
- จำนวนประชากรที่อาศัยอยู่จริง ทั้งหมด ๒,๐๑๗ คน แยกเป็นเพศชาย ๙๓๖ คน

เพศหญิง ๑,๐๘๑ คน

- ศาสนาพุทธ แยกเป็นเพศชาย ๙๓๐ คน เพศหญิง ๑,๐๖๓ คน รวม ๑,๙๙๓ คน
- ศาสนาคริสต์ แยกเป็นเพศชาย ๖ คน เพศหญิง ๑๘ คน รวม ๒๔ คน

๗.๒ ประเพณีและงานประจำปี

๗.๒.๑ งานประจำปีปิดทองหลวงพู่ปู่เกษรและงานทำบุญอดีตเจ้าอาวาสวัดปากง่าม วันที่ ๑๑ - ๑๒ มกราคม ของทุกปี

๗.๒.๒ งานกวนกาละแม หมู่ที่ ๑๑ ตำบลกระด้างา

๗.๒.๓ งานประเพณีแห่เทียนวันเข้าพรรษา

๗.๓ ภูมิปัญญาท้องถิ่น ภาษาถิ่น

๗.๓.๑ การแทงหยวกกล้วย

๗.๓.๒ ช่างแกะปูนปั้น ช่างปั้น ช่างวาด

๗.๔ สินค้าพื้นเมืองและของที่ระลึก

๗.๔.๑ น้ำตาลมะพร้าว

๗.๔.๒ กระจเป่าเชือกกล้วย

๗.๔.๓ ลอดช่องสิงคโปร์

๗.๔.๔ หอมเจียว

๘. ทรัพยากรธรรมชาติ

๘.๑ ข้อมูลด้านแหล่งน้ำทางการเกษตร

จำนวนลำคลองในเขตองค์การบริหารส่วนตำบลกระด้างา จำนวน ๑๗ สาย รายละเอียดปรากฏตามตารางที่ ๙ ตารางที่ ๙ แสดงจำนวนลำคลองขององค์การบริหารส่วนตำบลกระด้างา

ลำดับที่	ชื่อลำคลอง	ที่ตั้ง/บริเวณ ตำบลกระด้างา	ความยาว (กิโลเมตร)
๑	คลองบางน้อย	หมู่ที่ ๑,๒,๓,๙,๑๐,๑๑,๑๒	๑๕.๐๐ X ๖.๒๐
๒	คลองขุนวิเศษ	หมู่ที่ ๑	๓.๐๐ X ๒.๐๐
๓	คลองอินประเสริฐ	หมู่ที่ ๒,๓	๓.๐๐ X ๓.๐๐
๔	คลองกระด้างา	หมู่ที่ ๓	๔.๐๐ X ๔.๐๐
๕	คลองกลาง	หมู่ที่ ๓,๔	๔.๐๐ X ๔.๐๐
๖	คลองเขาควาย	หมู่ที่ ๔	๒.๘
๗	คลองหว่างมะดัน	หมู่ที่ ๑๑,๑๒,๑๓	๔.๐๐ X ๒.๔๐
๘	คลองบางคนที	หมู่ที่ ๔,๕	๔.๐๐ X ๑.๘๐
๙	คลองละมุด	หมู่ที่ ๕	๕.๐๐ X ๑.๔๐
๑๐	คลองไผ่น้อย	หมู่ที่ ๗,๘	๓.๐๐ X ๐.๘๐
๑๑	คลองขนมจีน	หมู่ที่ ๗,๘,๑๐	๓.๐๐ X ๑.๔๐
๑๒	คลองไผ่โปร่ง	หมู่ที่ ๘,๙,๑๐	๔.๐๐ X ๒.๕๐
๑๓	คลองไผ่ตัน	หมู่ที่ ๗,๘	๔.๐๐ X ๐.๘๐
๑๔	คลองอูตรี	หมู่ที่ ๙	๕.๐๐ X ๒.๒๐
๑๕	คลองบางใหญ่	หมู่ที่ ๑๐,๑๑,๑๓	๒.๐๐ X ๓.๕๐
๑๖	คลองลัดบางใหญ่	หมู่ที่ ๑๑	๒.๐๐ X ๐.๒๐
๑๗	คลองสำโรง	หมู่ที่ ๑๒,๑๓	๒.๐๐ X ๒.๘๐

๙. ข้อมูลเกี่ยวกับศักยภาพของท้องถิ่น

องค์การบริหารส่วนตำบลกระด้างา ยกฐานะจากสภาตำบลเป็นองค์การบริหารส่วนตำบล เมื่อวันที่ ๒๓ กุมภาพันธ์ ๒๕๔๐

๙.๑ โครงสร้างและอำนาจหน้าที่ขององค์การบริหารส่วนตำบลกระด้างา

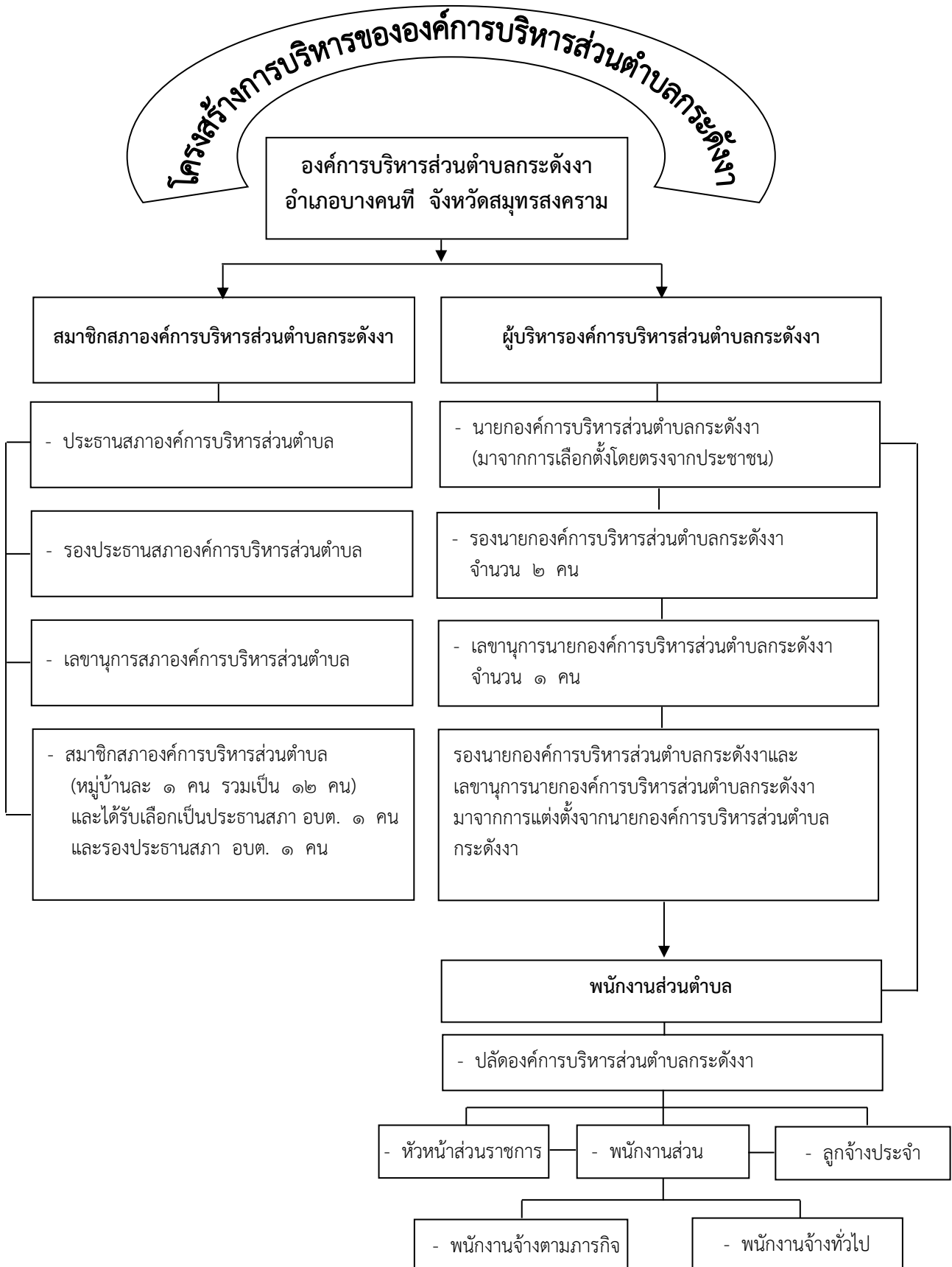

(๑) การบริหารจัดการ แบ่งเป็น ๒ ฝ่าย

(๑.๑) นายกองค้การบริหารส่วนตำบล มาจากการเลือกตั้งโดยตรงจากประชาชน มีวาระดำรงตำแหน่ง ๔ ปี ทำหน้าที่เป็น **ฝ่ายบริหาร** โดยกำหนดนโยบาย ควบคุม รับผิดชอบการบริหารงานของตำบล ทั้งนี้ แต่งตั้งรองนายกองค้การบริหารส่วนตำบล ๒ ท่าน เป็นผู้ช่วยในการบริหารองค์การบริหารส่วนตำบล และแต่งตั้งเลขานุการอีก ๑ ท่าน

(๑.๒) สภากองค้การบริหารส่วนตำบล ประกอบด้วยสมาชิกองค์การบริหารส่วนตำบลที่มาจากการเลือกตั้งโดยตรงจากประชาชนในหมู่บ้านละ ๑ คน โดยสมาชิกสภากองค้การบริหารส่วนตำบลมีวาระดำรงตำแหน่ง ๔ ปี ทำหน้าที่เป็น **ฝ่ายนิติบัญญัติ** สภากองค้การบริหารส่วนตำบลมีอำนาจหน้าที่ดังนี้

❶ ให้ความเห็นชอบแผนพัฒนาองค์การบริหารส่วนตำบล เพื่อแนวทางในการบริหารกิจการขององค์การบริหารส่วนตำบล

❷ พิจารณาและให้ความเห็นชอบร่างข้อบัญญัติองค์การบริหารส่วนตำบล ร่างข้อบัญญัติงบประมาณรายจ่ายประจำปี และร่างข้อบัญญัติงบประมาณรายจ่ายเพิ่มเติม

❸ ควบคุมการปฏิบัติงานของนายกองค้การบริหารส่วนตำบลให้เป็นไปตามกฎหมาย นโยบายแผนพัฒนาองค์การบริหารส่วนตำบล ข้อบัญญัติ ระเบียบ และข้อบังคับของทางราชการ

(๒) **รายนามผู้บริหาร และสมาชิกสภากองค้การบริหารส่วนตำบลกระด้งงา** รายละเอียดปรากฏตามตารางที่ ๑๐ และ ๑๑

ตารางที่ ๑๐ แสดงข้อมูลผู้บริหารขององค์การบริหารส่วนตำบลกระด้งงา

ลำดับที่	ชื่อ - สกุล ผู้บริหาร	ตำแหน่ง	เบอร์โทรศัพท์
๑	นางจินตนา กลิ่นช้าง	นายกองค้การบริหารส่วนตำบล	๐๘๑-๙๓๕๕๑๖๒
๒	นายวิทยา สำรวรธีร	รองนายกองค้การบริหารส่วนตำบล คนที่ ๑	๐๘๑-๗๐๕๖๖๕๐
๓	นายนิธย์ อ่อนน่วม	รองนายกองค้การบริหารส่วนตำบล คนที่ ๒	๐๘๙-๖๙๖๖๕๗๔
๔	นางสาวสมิตา สว่างวงษ์	เลขานุการนายกองค้การบริหารส่วนตำบล	๐๘๑-๙๓๕๕๒๕๔

ตารางที่ ๑๑ แสดงข้อมูลสมาชิกสภากองค้การบริหารส่วนตำบลกระด้งงา

ชื่อหมู่บ้าน	หมู่ที่	ชื่อ - สกุล สมาชิกสภา อบต.	ตำแหน่งใน สภา อบต.	เบอร์โทรศัพท์
บ้านกระด้งงา	๑	นางลำไย ไชยกิจ	สมาชิกสภา อบต.	๐๘๙-๕๐๗๒๐๗๓
บ้านอินประเสริฐ	๒	นางบงกช พงษ์พานิช	สมาชิกสภา อบต.	๐๙๕-๑๔๗๒๕๔๔
บ้านกระด้งงา	๓	นายวินัย จิตต์สมุทร	ประธานสภา อบต.	๐๘๑-๐๑๑๘๓๐๑
บ้านคลองกลาง	๔	นางประนอม สุระพันธ์	สมาชิกสภา อบต.	๐๙๒-๓๓๐๘๔๘๔
บ้านคลองละมุด	๕	นายสุริยา ตนประเสริฐ	รองประธานสภา อบต.	๐๖๓-๓๑๒๖๑๘๘
บ้านคลองไข่น้ำน้อย	๗	นายสุรินทร์ สุดประเสริฐ	สมาชิกสภา อบต.	๐๘๗-๐๘๕๒๘๓๓
บ้านคลองไข่น้ำโปร่ง	๘	นางอุไร แยมเกษม	สมาชิกสภา อบต.	๐๘๑-๘๕๖๖๘๓๒

ตารางที่ ๑๑ แสดงข้อมูลสมาชิกสภาองค์การบริหารส่วนตำบลกระดางา (ต่อ)

ชื่อหมู่บ้าน	หมู่ที่	ชื่อ - สกุล สมาชิกสภา อบต.	ตำแหน่งใน สภา อบต.	เบอร์โทรศัพท์
บ้านวัดไทร	๙	นายวิรัตน์ พุกพิบูลย์	สมาชิกสภา อบต.	๐๙๘-๓๒๘๘๗๑๑
บ้านบางใหญ่	๑๐	นายลำดวน จันท์เพ็ง	สมาชิกสภา อบต.	๐๘๕-๑๗๘๗๕๑๔
บ้านปากง่าม	๑๑	นางประทีน จันท์หอม	สมาชิกสภา อบต.	๐๘๐-๙๖๓๘๐๗๗
บ้านคลองสำโรง	๑๒	นางสาวปิ่นนธร อินทรโชติ	สมาชิกสภา อบต.	๐๙๑-๔๔๕๕๙๗๘ ๐๘๕-๓๖๖๗๑๓๒
บ้านวัดบางใหญ่	๑๓	นายเดือน นุ่มอำพัน	สมาชิกสภา อบต.	๐๘๑-๙๔๓๘๔๕๕

(๓) ผู้บริหารและสมาชิกสภาองค์การบริหารส่วนตำบล จะครบวาระใน

(๔) โครงสร้างการจัดแบ่งส่วนราชการและการบริหารบุคคลขององค์การบริหารส่วนตำบล

(๔.๑) ระดับชั้นองค์การบริหารส่วนตำบลกระดางา เป็น องค์การบริหารส่วนตำบลขนาดกลาง
เมื่อวันที่ ๖ ตุลาคม ๒๕๕๓

(๔.๒) การจัดโครงสร้างส่วนราชการขององค์การบริหารส่วนตำบลกระดางา มี ๖ ส่วน ประกอบด้วย

- ① สำนักปลัด มีหน้าที่ดำเนินงานเกี่ยวกับงานธุรการ งานบริหารงานทั่วไป งานนโยบายและแผนงาน งานสวัสดิการสังคม และงานการเจ้าหน้าที่
- ② กองคลัง มีหน้าที่ดำเนินงานเกี่ยวกับงานการเงิน งานบริหารงานคลัง งานการเงินและบัญชี งานพัฒนารายได้ และงานพัสดุและทรัพย์สิน
- ③ กองช่าง มีหน้าที่ดำเนินงานเกี่ยวกับงานก่อสร้าง งานแบบแผนและก่อสร้าง งานสำรวจและออกแบบ งานสาธารณูปโภค และงานผังเมือง
- ④ กองสาธารณสุขและสิ่งแวดล้อม มีหน้าที่ดำเนินงานเกี่ยวกับงานบริหารงานสาธารณสุข และงานส่งเสริมสิ่งแวดล้อม
- ⑤ กองการศึกษา ศาสนาและวัฒนธรรม มีหน้าที่ดำเนินงานเกี่ยวกับงานบริหารการศึกษา และงานส่งเสริมการศึกษา ศาสนา และวัฒนธรรม
- ⑥ หน่วยตรวจสอบภายใน มีหน้าที่ดำเนินงานเกี่ยวกับงานตรวจสอบภายใน

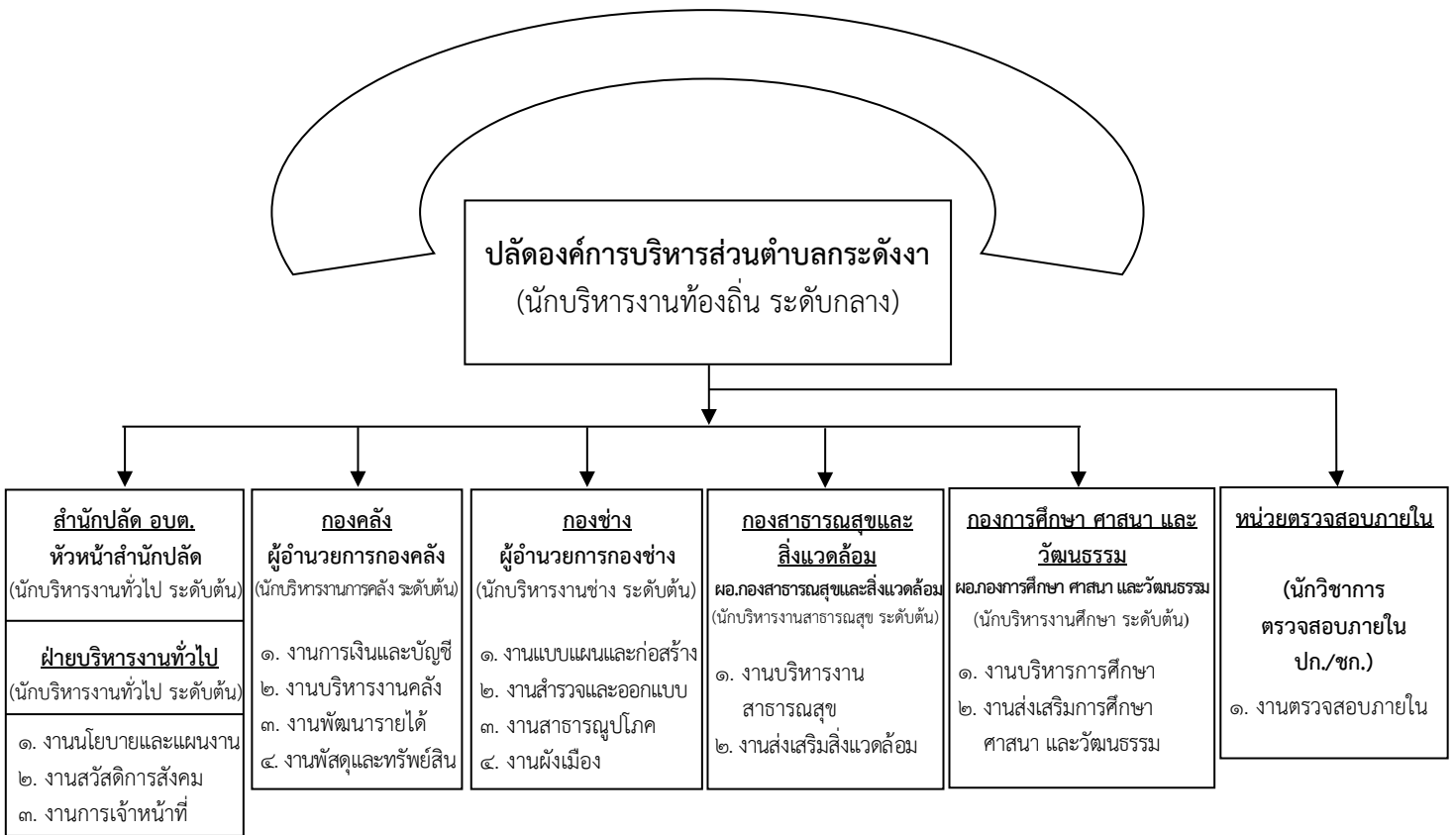

(๔.๓) อัตรากำลังพนักงานส่วนตำบล ลูกจ้างประจำ และพนักงานจ้าง องค์การบริหารส่วนตำบลกระด้างงา ประกอบด้วย

- พนักงานส่วนตำบล รวมทั้งสิ้น ๑๐ คน แยกได้ดังนี้
 - ① สำนักปลัด จำนวน ๕ คน
 - ② กองคลัง จำนวน ๓ คน
 - ③ กองช่าง จำนวน ๑ คน
 - ④ กองการศึกษาฯ จำนวน ๑ คน
- ลูกจ้างประจำ รวมทั้งสิ้น ๑ คน แยกได้ดังนี้
 - ① สำนักปลัด จำนวน ๑ คน
- พนักงานจ้างตามภารกิจ รวมทั้งสิ้น ๙ คน แยกได้ดังนี้
 - ① สำนักปลัด จำนวน ๕ คน
 - ② กองคลัง จำนวน ๓ คน
 - ③ กองช่าง จำนวน ๑ คน
- พนักงานจ้างเหมา รวมทั้งสิ้น ๗ คน แยกได้ดังนี้
 - ① สำนักปลัด จำนวน ๒ คน
 - ② กองคลัง จำนวน ๒ คน
 - ③ กองช่าง จำนวน ๑ คน
 - ④ กองการศึกษาฯ จำนวน ๒ คน

รายชื่อพนักงานส่วนตำบล ลูกจ้างประจำ และพนักงานจ้างองค์การบริหารส่วนตำบลกระด้างงาปรากฏตามตารางที่ ๑๒

ตารางที่ ๑๒ แสดงอัตรากำลังพนักงานส่วนตำบลและพนักงานจ้างขององค์การบริหารส่วนตำบล

ส่วนราชการ	ชื่อ - สกุล	ชื่อตำแหน่งงานการบริหารงาน	ระดับ	วุฒิการศึกษา
สำนักปลัด	<u>พนักงานส่วนตำบล</u>			
	๑. นายรุ่งเกียรติ เบญจภุมริน	ปลัดองค์การบริหารส่วนตำบล	กลาง	ปริญญาโท
	๒. นางอมรรัตน์ ทวีตั้งตระกูล	รองปลัดองค์การบริหารส่วนตำบล	ต้น	ปริญญาโท
	๓. นางสาววราภรณ์ แก่สีโลहित	นักวิเคราะห์นโยบายและแผน	ชำนาญการ	ปริญญาโท
	๔. นางสาวณปภัช สีสงคราม	นักทรัพยากรบุคคล	ชำนาญการ	ปริญญาโท
	๕. นางกมลชนก ยวนานนท์	เจ้าพนักงานธุรการ	ปฏิบัติงาน	ปริญญาโท
	<u>ลูกจ้างประจำ</u>			
	๑. นางอ้อมพร สิ้นไชย	นักพัฒนาชุมชน	-	ปริญญาตรี
	<u>พนักงานจ้างตามภารกิจ</u>			
	๑. นางสาวเบญจมาศ โสร้อยาท	ผู้วิเคราะห์นโยบายและแผน	-	ปริญญาตรี
	๒. นายสุชานนท์ ยวนานนท์	ผู้ช่วยนักพัฒนาชุมชน	-	ปริญญาตรี
	๓. นายชนมน จันทรสขุ	ผู้ช่วยเจ้าพนักงานธุรการ	-	ปริญญาตรี
	๔. นางสาววิตรี ชื่นชมภู	ผู้ช่วยนักประชาสัมพันธ์	-	ปริญญาตรี
	๕. นายนพดล ชัยวงศ์ษา	พนักงานขับรถยนต์	-	ปวช.
	<u>พนักงานจ้างเหมา</u>			
๑. นางเจนจิรา มีศิริ	แม่บ้าน	-	ม.๖	
๒. นายปรีดา วันเพ็ญ	ปฏิบัติงานด้านทำความสะอาดถนนฯ	-	ม.๖	
กองคลัง	<u>พนักงานส่วนตำบล</u>			
	๑. นางสุภาพร เปี่ยมเจริญ	ผู้อำนวยการกองคลัง	ต้น	ปริญญาโท
	๒. นายสุรศักดิ์ พิพิธวิจิตรการ	เจ้าพนักงานจัดเก็บรายได้	ชำนาญงาน	ปริญญาตรี
	๓. นางสาวนพรัตน์ ใจหลัก	เจ้าพนักงานการเงินและบัญชี	ชำนาญงาน	ปริญญาตรี
	<u>พนักงานจ้างตามภารกิจ</u>			
	๑. นายกฤษณะ จันทร์หอม	ผู้ช่วยเจ้าพนักงานจัดเก็บรายได้	-	ปริญญาตรี
	๒. นางสาวทิตติภา ชัยวงศ์ษา	ผู้ช่วยเจ้าพนักงานธุรการ	-	ปริญญาตรี
	๓. นางสาวนพวรรณ พระรักษา	ผู้ช่วยเจ้าหน้าที่พัสดุ	-	ปริญญาตรี
	<u>พนักงานจ้างเหมา</u>			
๑. นายศิริพงษ์ เปลี่ยวโต	ผู้ช่วยเจ้าหน้าที่การเงินและบัญชี	-	ปริญญาตรี	
๒. นายก้องเกียรติ กาอ่อน	ผู้ช่วยเจ้าพนักงานแผนที่ภาษี	-	ปวส.	
กองช่าง	<u>พนักงานส่วนตำบล</u>			
	๑. นายสุพจน์ ณ บางช้าง	ผู้อำนวยการกองช่าง	ต้น	ปริญญาตรี
	<u>พนักงานจ้างตามภารกิจ</u>			
	๑. นายสมหวัง อรุณนาวาลักษณ์	ผู้ช่วยนายช่างโยธา	-	ปวส.
<u>พนักงานจ้างเหมา</u>				
๑. นายวิรัช ประสานสกุล	ผู้ช่วยปฏิบัติงานด้านช่างซ่อมไฟฟ้า	-	ปวส.	

ตารางที่ ๑๒ แสดงอัตรากำลังพนักงานส่วนตำบลและพนักงานจ้างขององค์การบริหารส่วนตำบล (ต่อ)

ส่วนราชการ	ชื่อ - สกุล	ชื่อตำแหน่งงานการบริหารงาน	ระดับ	วุฒิการศึกษา
กองการศึกษา ศาสนา และ วัฒนธรรม	<u>พนักงานส่วนตำบล</u> ๑. นางสนทราย เกตุแก้ว	ครู	คศ.๒	ปริญญาตรี
	<u>พนักงานจ้างเหมา</u> ๑. นางสาวสุวิมล สิงตะบุตร	ผู้ช่วยครูผู้ดูแลเด็ก	-	ปวช.
	๒. นางสาวพลอยปภัส ดำรงค์ศิลป์	ผู้ช่วยเจ้าหน้าที่ธุรการ	-	ปริญญาตรี
กองสาธารณสุข และสิ่งแวดล้อม	<u>พนักงานส่วนตำบล</u> -	-	-	-
	<u>พนักงานจ้างเหมา</u> -	-	-	-
หน่วยตรวจสอบ ภายใน	<u>พนักงานส่วนตำบล</u> -	-	-	-

(๕) บทบาทและอำนาจหน้าที่ขององค์การบริหารส่วนตำบล

องค์การบริหารส่วนตำบล มีอำนาจหน้าที่ตามพระราชบัญญัติสภาตำบลและองค์การบริหารส่วนตำบล พ.ศ. ๒๕๓๗ และที่แก้ไขเพิ่มเติมจนถึงฉบับปัจจุบัน ดังนี้

มาตรา ๖๖ องค์การบริหารส่วนตำบลมีอำนาจหน้าที่ในการพัฒนาตำบลทั้งในด้านเศรษฐกิจ สังคม และวัฒนธรรม

มาตรา ๖๗ ภายใต้บังคับกฎหมาย องค์การบริหารส่วนตำบล มีหน้าที่ต้องทำในเขตองค์การบริหารส่วนตำบล ดังต่อไปนี้

(๑) จัดให้มีและบำรุงรักษาทางน้ำและทางบก

(๑/๑) รักษาความเป็นระเบียบเรียบร้อย การดูแลและการจราจร และส่งเสริมสนับสนุนหน่วยงานอื่น ในการ ปฏิบัติหน้าที่ดังกล่าว

(๒) รักษาความสะอาดของถนน ทางน้ำ ทางดิน และที่สาธารณะรวมทั้งกำจัดมูลฝอยและสิ่งปฏิกูล

(๓) ป้องกันโรคและระงับโรคติดต่อ

(๔) ป้องกันและบรรเทาสาธารณภัย

(๕) จัดการ ส่งเสริมและสนับสนุนการศึกษา ศาสนา วัฒนธรรม และการฝึกอบรมให้แก่ประชาชน รวมทั้งการจัดการและสนับสนุนการดูแลและพัฒนาเด็กเล็กตามแนวทางที่เสนอแนะจากกองทุนเพื่อความเสมอภาคทางการศึกษา

(๖) ส่งเสริมการพัฒนาสตรี เด็ก เยาวชน ผู้สูงอายุ ผู้พิการ

(๗) คัดค้าน การดูแล และบำรุงรักษาทรัพยากรธรรมชาติและสิ่งแวดล้อม

(๘) บำรุงรักษาศิลปะ จารีตประเพณี ภูมิปัญญาท้องถิ่น และวัฒนธรรมอันดีของท้องถิ่น

(๙) ปฏิบัติหน้าที่อื่นตามที่ทางราชการมอบหมายโดยจัดสรรงบประมาณหรือบุคลากรให้ตามความจำเป็นและสมควร

มาตรา ๖๘ ภายใต้บังคับกฎหมาย องค์กรบริหารส่วนตำบลอาจจัดทำกิจกรรมในเขตองค์การบริหารส่วนตำบล ดังต่อไปนี้

- (๑) ให้มีน้ำเพื่อการอุปโภค บริโภค และการเกษตร
- (๒) ให้มีและบำรุงการไฟฟ้าหรือแสงสว่างโดยวิธีอื่น
- (๓) จัดให้มีและบำรุงรักษาทางระบายน้ำ
- (๔) ให้มีและบำรุงสถานที่ประชุม การกีฬา การพักผ่อนหย่อนใจและสวนสาธารณะ
- (๕) ให้มีและส่งเสริมกลุ่มเกษตรกรและกิจการสหกรณ์
- (๖) ส่งเสริมให้มีอุตสาหกรรมในครอบครัว
- (๗) บำรุงและส่งเสริมการประกอบอาชีพของราษฎร
- (๘) การคุ้มครองดูแลและรักษาทรัพย์สินอันเป็นสาธารณะสมบัติของแผ่นดิน
- (๙) หาผลประโยชน์จากทรัพย์สินขององค์การบริหารส่วนตำบล
- (๑๐) ให้มีตลาด ท่าเทียบเรือ และท่าข้าม
- (๑๑) กิจการเกี่ยวกับการพาณิชย์
- (๑๒) การท่องเที่ยว
- (๑๓) การผังเมือง

องค์กรบริหารส่วนตำบล มีอำนาจหน้าที่ตามพระราชบัญญัติกำหนดแผนและขั้นตอนการกระจายอำนาจให้แก่องค์กรปกครองส่วนท้องถิ่น พ.ศ. ๒๕๔๒ ดังนี้

มาตรา ๑๖ องค์กรบริหารส่วนตำบล มีอำนาจและหน้าที่ในการจัดระบบบริการสาธารณะเพื่อประโยชน์ของประชาชนในท้องถิ่นของตนเองดังนี้

- (๑) การจัดทำแผนพัฒนาท้องถิ่นของตนเอง
- (๒) การจัดให้มีและบำรุงรักษาทางบก ทางน้ำ และที่จอดรถ
- (๓) การจัดให้มีและควบคุมตลาด ท่าเทียบเรือ ท่าข้าม และที่จอดรถ
- (๔) การสาธารณสุขอุปโภคและการก่อสร้างอื่น ๆ
- (๕) การสาธารณสุข
- (๖) การส่งเสริม การฝึก และประกอบอาชีพ
- (๗) การพาณิชย์ และการส่งเสริมการลงทุน
- (๘) การส่งเสริมการท่องเที่ยว
- (๙) การจัดการศึกษา
- (๑๐) การสังคมสงเคราะห์
- (๑๑) การบำรุงรักษาศิลปะ จารีตประเพณี ภูมิปัญญาท้องถิ่น และวัฒนธรรมอันดีของท้องถิ่น
- (๑๒) การบำรุงแหล่งชุมชนแออัดและการจัดการเกี่ยวกับที่อยู่อาศัย
- (๑๓) การจัดให้มีการบำรุงรักษาสถานที่พักผ่อนหย่อนใจ
- (๑๔) การส่งเสริมการกีฬา
- (๑๕) การส่งเสริมประชาธิปไตย ความเสมอภาค และสิทธิเสรีภาพของประชาชน
- (๑๖) ส่งเสริมการมีส่วนร่วมของราษฎรในการพัฒนาท้องถิ่น
- (๑๗) การรักษาความสะอาดและความเป็นระเบียบเรียบร้อยของบ้านเมือง
- (๑๘) การกำจัดมูลฝอย สิ่งปฏิกูล และน้ำเสีย
- (๑๙) การสาธารณสุข การอนามัยครอบครัว และการรักษาพยาบาล
- (๒๐) การจัดให้มีและควบคุมสุสานและฌาปนสถาน

- (๒๑) การควบคุมการเลี้ยงสัตว์
- (๒๒) การจัดให้มีและควบคุมการฆ่าสัตว์
- (๒๓) การรักษาความปลอดภัย ความเป็นระเบียบเรียบร้อย และการอนามัยโรงมหรสพ และสถานที่อื่น ๆ
- (๒๔) การจัดการ การบำรุงรักษา และการใช้ประโยชน์จากป่าไม้ ที่ดิน ทรัพยากรธรรมชาติและสิ่งแวดล้อม
- (๒๕) การผังเมือง
- (๒๖) การขนส่งและการวิศวกรรมจราจร
- (๒๗) การดูแลรักษาที่สาธารณะ
- (๒๘) การควบคุมอาคาร
- (๒๙) การป้องกันและบรรเทาสาธารณภัย
- (๓๐) การรักษาความสงบเรียบร้อย การส่งเสริมและสนับสนุนการป้องกันและรักษาความปลอดภัยในชีวิตและทรัพย์สิน
- (๓๑) กิจการอื่นใดที่เป็นผลประโยชน์ของประชาชนในท้องถิ่นตามที่คณะกรรมการประกาศกำหนด

ส่วนที่ ๒ ยุทธศาสตร์องค์การปกครองส่วนท้องถิ่น

๑. ความสัมพันธ์ระหว่างแผนพัฒนาระดับมหภาค

วิสัยทัศน์ประเทศไทย “ประเทศมีความมั่นคง มั่งคั่ง ยั่งยืน เป็นประเทศพัฒนาแล้ว ด้วยการพัฒนาตามหลักปรัชญาของเศรษฐกิจพอเพียง” หรือเป็นคติพจน์ประจำชาติว่า “มั่นคง มั่งคั่งยั่งยืน”

๑.๑ แผนยุทธศาสตร์ชาติ ๒๐ ปี (พ.ศ. ๒๕๖๑ – ๒๕๘๐) ประกอบด้วย ๖ ด้าน ดังนี้

๑.๑.๑ ยุทธศาสตร์ด้านความมั่นคง

- (๑) การรักษาความสงบภายในประเทศ
- (๒) การป้องกันและแก้ไขปัญหาที่มีผลกระทบต่อความมั่นคง
- (๓) การพัฒนาศักยภาพของประเทศให้พร้อมเผชิญภัยคุกคามที่กระทบต่อความมั่นคงของชาติ
- (๔) การบูรณาการความร่วมมือด้านความมั่นคงกับอาเซียนและนานาชาติ รวมถึงองค์การภาครัฐ และ

ที่มีใช้ภาครัฐ

- (๕) การพัฒนากลไกการบริหารจัดการความมั่นคงแบบองค์รวม

๑.๑.๒ ยุทธศาสตร์ด้านการสร้างความสามารถในการแข่งขัน

- (๑) การเกษตรสร้างมูลค่า
- (๒) อุตสาหกรรมและบริการแห่งอนาคต
- (๓) สร้างความหลากหลายด้านการท่องเที่ยว
- (๔) โครงสร้างพื้นฐาน เชื่อมไทย เชื่อมโลก
- (๕) พัฒนาเศรษฐกิจบนพื้นฐานผู้ประกอบการยุคใหม่

๑.๑.๓ ยุทธศาสตร์ด้านการพัฒนาและเสริมสร้างศักยภาพทรัพยากรมนุษย์

- (๑) การปรับเปลี่ยนค่านิยมและวัฒนธรรม
- (๒) การพัฒนาคุณภาพคนตลอดช่วงชีวิต
- (๓) ปฏิรูปกระบวนการเรียนรู้ที่ตอบสนองต่อการเปลี่ยนแปลงในศตวรรษที่ ๒๑
- (๔) การตระหนักถึงหุบปัญหาของมนุษย์ที่หลากหลาย
- (๕) การเสริมสร้างให้คนไทยมีสุขภาวะที่ดี
- (๖) การสร้างสภาพแวดล้อมที่เอื้อต่อการพัฒนาและเสริมสร้างศักยภาพทรัพยากรมนุษย์
- (๗) การเสริมสร้างศักยภาพการกีฬาในการสร้างคุณค่าทางสังคมและพัฒนาประเทศ

๑.๑.๔ ยุทธศาสตร์ด้านการสร้างโอกาสและความเสมอภาคทางสังคม

- (๑) การลดความเหลื่อมล้ำ สร้างความเป็นธรรมในทุกมิติ
- (๒) การกระจายศูนย์กลางความเจริญทางเศรษฐกิจ สังคม และเทคโนโลยีในภูมิภาค
- (๓) การเสริมสร้างพลังทางสังคม
- (๔) การเพิ่มขีดความสามารถของชุมชนท้องถิ่นในการพัฒนา การพึ่งตนเองและ การจัดการตนเอง

๑.๑.๕ ยุทธศาสตร์ด้านการสร้างการเติบโตบนคุณภาพชีวิตที่เป็นมิตรต่อสิ่งแวดล้อม

- (๑) สร้างการเติบโตอย่างยั่งยืนบนสังคมเศรษฐกิจสีเขียว
- (๒) สร้างการเติบโตอย่างยั่งยืนบนสังคมเศรษฐกิจภาคทะเล
- (๓) สร้างการเติบโตอย่างยั่งยืนบนสังคมที่เป็นมิตรต่อสภาพภูมิอากาศ
- (๔) พัฒนาพื้นที่เมือง ชนบท เกษตรกรรมและอุตสาหกรรมเชิงนิเวศ มุ่งเน้นความเป็นเมืองที่เติบโต

อย่างต่อเนื่อง

- (๕) พัฒนาคความมั่นคงน้ำ พลังงาน และเกษตรที่เป็นมิตรต่อสิ่งแวดล้อม
- (๖) ยกระดับกระบวนการที่ขึ้นเพื่อกำหนดอนาคตประเทศ

๑.๑.๖ ยุทธศาสตร์ด้านการปรับสมดุลและพัฒนาระบบการบริหารจัดการภาครัฐ

- (๑) ภาครัฐที่ยึดประชาชนเป็นศูนย์กลาง ตอบสนองความต้องการ และให้บริการอย่างสะดวก รวดเร็ว โปร่งใส
- (๒) ภาครัฐบริหารงานแบบบูรณาการโดยมียุทธศาสตร์ชาติเป็นเป้าหมายและเชื่อมโยงการพัฒนา ในทุกระดับ ทุกประเด็น ทุกภารกิจ และทุกพื้นที่
- (๓) ภาครัฐมีขนาดเล็ก gọn เหมาะสมกับภารกิจ ส่งเสริมให้ประชาชนและทุกภาคส่วนมีส่วนร่วมในการพัฒนาประเทศ
- (๔) ภาครัฐมีความทันสมัย
- (๕) บุคลากรภาครัฐเป็นคนดีและเก่ง ยึดหลักคุณธรรม จริยธรรม มีจิตสำนึก มีความสามารถสูง มุ่งมั่น และเป็นมืออาชีพ
- (๖) ภาครัฐมีความโปร่งใส ปลอดการทุจริตและประพฤติมิชอบ
- (๗) กฎหมายมีความสอดคล้องเหมาะสมกับบริบทต่าง ๆ และมีเท่าที่จำเป็น
- (๘) กระบวนการยุติธรรมเคารพสิทธิมนุษยชนและปฏิบัติต่อประชาชนโดยเสมอภาค

๑.๒ แผนพัฒนาเศรษฐกิจและสังคมแห่งชาติ ฉบับที่ ๑๓ (พ.ศ. ๒๕๖๖ – ๒๕๗๐)

๑.๒.๑ วัตถุประสงค์

การกำหนดทิศทางการพัฒนาประเทศในระยะของ แผนพัฒนาฯ ฉบับที่ ๑๓ มีวัตถุประสงค์เพื่อ **พลิกโฉมประเทศไทยสู่ “สังคมก้าวหน้า เศรษฐกิจสร้างมูลค่า อย่างยั่งยืน”** ซึ่งหมายถึงการสร้างการเปลี่ยนแปลงที่ครอบคลุมตั้งแต่ระดับโครงสร้าง นโยบาย และกลไก เพื่อมุ่งเสริมสร้างสังคมที่ก้าวหน้าพลวัตของโลก และเกื้อหนุนให้คนไทยมีโอกาสที่จะพัฒนาตนเองได้อย่างเต็มศักยภาพ พร้อมกับการยกระดับกิจกรรมการผลิตและการให้บริการให้สามารถสร้างมูลค่าเพิ่มที่สูงขึ้น โดยอยู่บนพื้นฐานของความยั่งยืนทางสิ่งแวดล้อม

๑.๒.๒ เป้าหมายการพัฒนา

เพื่อให้เป็นไปตามวัตถุประสงค์ข้างต้น แผนพัฒนาฯ ฉบับที่ ๑๓ จึงได้กำหนดเป้าหมายหลักของการพัฒนาจำนวน ๕ ประการ ประกอบด้วย

๑. การปรับโครงสร้างภาคการผลิตและบริการสู่เศรษฐกิจฐานนวัตกรรม มุ่งยกระดับขีดความสามารถในการแข่งขันของภาคการผลิตและบริการสำคัญ ผ่านการผลักดันส่งเสริมการสร้างมูลค่าเพิ่ม โดยใช้ นวัตกรรม เทคโนโลยี และความคิดสร้างสรรค์ ที่ตอบโจทย์พัฒนาการของสังคมยุคใหม่และเป็นมิตรต่อสิ่งแวดล้อม พร้อมทั้งให้ความสำคัญกับการเชื่อมโยงเศรษฐกิจท้องถิ่นและผู้ประกอบการรายย่อยกับห่วงโซ่มูลค่าของภาคการผลิตและบริการเป้าหมาย รวมถึงพัฒนาระบบนิเวศที่ส่งเสริมการค้าการลงทุนและนวัตกรรม

๒. การพัฒนาคนสำหรับโลกยุคใหม่ มุ่งพัฒนาให้คนไทยมีทักษะและคุณลักษณะที่เหมาะสมกับโลกยุคใหม่ ทั้งทักษะในด้านความรู้ ทักษะทางพฤติกรรม และคุณลักษณะตามบรรทัดฐานที่ดีของสังคม และเร่งรัดการเตรียมพร้อมกำลังคนให้มีคุณภาพสอดคล้องกับความต้องการของตลาดแรงงาน และเอื้อต่อการปรับโครงสร้างเศรษฐกิจไปสู่ภาคการผลิตและบริการเป้าหมายที่มีศักยภาพและผลิตภาพสูงขึ้น รวมทั้งให้ความสำคัญกับการสร้างหลักประกันและความคุ้มครองทางสังคมที่สามารถส่งเสริมความมั่นคงในชีวิต

๓. การมุ่งสู่สังคมแห่งโอกาสและความเป็นธรรม มุ่งลดความเหลื่อมล้ำทางเศรษฐกิจและสังคม ทั้งในเชิงรายได้พื้นที่ ความมั่งคั่ง และการแข่งขันของภาคธุรกิจ ด้วยการสนับสนุนช่วยเหลือกลุ่มเปราะบาง และผู้ด้อยโอกาสให้มีโอกาสในการเลื่อนสถานะทางเศรษฐกิจและสังคม กระจายโอกาสทางเศรษฐกิจ และจัดให้มีบริการสาธารณะที่มีคุณภาพอย่างทั่วถึงและเท่าเทียมในทุกพื้นที่ พร้อมทั้งเพิ่มโอกาสในการแข่งขันของภาคธุรกิจให้เปิดกว้างและเป็นธรรม

๔. การเปลี่ยนผ่านการผลิตและบริโภคไปสู่ความยั่งยืน มุ่งลดการก่อกมลพิษ ควบคุมไปกับการผลักดันให้เกิดการใช้ทรัพยากรธรรมชาติอย่างมีประสิทธิภาพและสอดคล้องกับขีดความสามารถ ในการรองรับของระบบนิเวศ ตลอดจนลดปริมาณการปล่อยก๊าซเรือนกระจกเพื่อให้ประเทศไทยบรรลุเป้าหมายความเป็นกลางทางคาร์บอนภายในปี ๒๕๙๓ และบรรลุเป้าหมายการปล่อยก๊าซเรือนกระจกสุทธิ เป็นศูนย์ภายในปี ๒๖๐๘

๕. การเสริมสร้างความสามารถของประเทศในการรับมือกับการเปลี่ยนแปลงและความเสี่ยงภายใต้บริบทโลกใหม่ มุ่งสร้างความพร้อมในการรับมือและแสวงหาโอกาสจากการเป็นสังคมสูงวัย การเปลี่ยนแปลงสภาพภูมิอากาศ ภัยโรคระบาด และภัยคุกคามทางไซเบอร์ พัฒนาโครงสร้างพื้นฐานและกลไกทางสถาบันที่เอื้อต่อการเปลี่ยนแปลงสู่ดิจิทัล รวมทั้งปรับปรุงโครงสร้างและระบบการบริหารงานของภาครัฐให้สามารถตอบสนองต่อการเปลี่ยนแปลงของบริบททางเศรษฐกิจ สังคม และเทคโนโลยีได้อย่างทันเวลา มีประสิทธิภาพ และมีธรรมาภิบาล

๑.๒.๓ หมายเหตุการพัฒนา

เพื่อถ่ายทอดเป้าหมายหลักไปสู่ภาพของการขับเคลื่อนที่ชัดเจนในลักษณะของวาระการพัฒนา ที่เอื้อให้เกิดการทำงานร่วมกันของหลายหน่วยงานและหลายภาคส่วนในการผลักดันการพัฒนาเรื่องใดเรื่องหนึ่งให้เกิดผลได้ อย่างเป็นรูปธรรม แผนพัฒนาฯ ฉบับที่ ๑๓ จึงได้กำหนด **หมายเหตุการพัฒนา จำนวน ๑๓ หมายเหตุ** ซึ่งเป็นการบ่งบอกถึงสิ่งที่ประเทศไทยปรารถนาจะ “เป็น” หรือมุ่งหวังจะ “มี” เพื่อสะท้อน ประเด็นการพัฒนาที่มีลำดับความสำคัญสูงต่อการพลิกโฉมประเทศไทยสู่ “สังคมก้าวหน้า เศรษฐกิจ สร้างมูลค่าอย่างยั่งยืน” โดยหมายเหตุทั้ง ๑๓ ประการ แบ่งออกได้เป็น ๔ มิติ ดังนี้

๑. มิติภาคการผลิตและบริการเป้าหมาย

- หมายเหตุที่ ๑ ไทยเป็นประเทศชั้นนำด้านสินค้าเกษตรและเกษตรแปรรูปมูลค่าสูง
- หมายเหตุที่ ๒ ไทยเป็นจุดหมายของการท่องเที่ยวที่เน้นคุณภาพและความยั่งยืน
- หมายเหตุที่ ๓ ไทยเป็นฐานการผลิตยานยนต์ไฟฟ้าที่สำคัญของโลก
- หมายเหตุที่ ๔ ไทยเป็นศูนย์กลางทางการแพทย์และสุขภาพมูลค่าสูง
- หมายเหตุที่ ๕ ไทยเป็นประตูการค้าการลงทุนและยุทธศาสตร์ทางโลจิสติกส์ที่สำคัญของภูมิภาค
- หมายเหตุที่ ๖ ไทยเป็นศูนย์กลางอุตสาหกรรมอิเล็กทรอนิกส์อัจฉริยะและอุตสาหกรรมดิจิทัลของอาเซียน

๒. มิติโอกาสและความเสมอภาคทางเศรษฐกิจและสังคม

- หมายเหตุที่ ๗ ไทยมีวิสาหกิจขนาดกลางและขนาดย่อมที่เข้มแข็ง มีศักยภาพสูง และสามารถแข่งขันได้
- หมายเหตุที่ ๘ ไทยมีพื้นที่และเมืองอัจฉริยะที่น่าอยู่ ปลอดภัย เติบโตได้อย่างยั่งยืน
- หมายเหตุที่ ๙ ไทยมีความยากจนข้ามรุ่นลดลง และมีความคุ้มครองทางสังคมที่เพียงพอ เหมาะสม

๓. มิติความยั่งยืนของทรัพยากรธรรมชาติและสิ่งแวดล้อม

- หมายเหตุที่ ๑๐ ไทยมีเศรษฐกิจหมุนเวียนและสังคมคาร์บอนต่ำ
- หมายเหตุที่ ๑๑ ไทยสามารถลดความเสี่ยงและผลกระทบจากภัยธรรมชาติและการเปลี่ยนแปลงสภาพภูมิอากาศ

๔. มิติปัจจัยผลักดันการพลิกโฉมประเทศ

- หมายเหตุที่ ๑๒ ไทยมีกำลังคนสมรรถนะสูง มุ่งเรียนรู้อย่างต่อเนื่อง ตอบโจทย์การพัฒนาแห่งอนาคต
- หมายเหตุที่ ๑๓ ไทยมีภาครัฐที่ทันสมัย มีประสิทธิภาพ และตอบโจทย์ประชาชน

๑.๒.๔ เป้าหมายของหมุดหมายการพัฒนา

หมุดหมายที่ ๑ ไทยเป็นประเทศชั้นนำด้านสินค้าเกษตรและเกษตรแปรรูปมูลค่าสูง

เป้าหมายที่ ๑ มูลค่าเพิ่มของสินค้าเกษตรและเกษตรแปรรูปสูงขึ้น

เป้าหมายที่ ๒ การพัฒนาโครงสร้างพื้นฐานและระบบบริหารจัดการ เพื่อคุณภาพ ความมั่นคงทางอาหาร และความยั่งยืนของภาคเกษตร

เป้าหมายที่ ๓ การเพิ่มศักยภาพและบทบาทของผู้ประกอบการเกษตรในฐานะหุ้นส่วนเศรษฐกิจของห่วงโซ่ อุปทานที่ได้รับส่วนแบ่งประโยชน์อย่างเหมาะสมและเป็นธรรม

หมุดหมายที่ ๒ ไทยเป็นจุดหมายของการท่องเที่ยวที่เน้นคุณภาพและความยั่งยืน

เป้าหมายที่ ๑ การเปลี่ยนการท่องเที่ยวไทยเป็นการท่องเที่ยวคุณภาพสูงที่เชื่อมโยงกับอุตสาหกรรมและบริการที่มีศักยภาพอื่น

เป้าหมายที่ ๒ การปรับโครงสร้างการท่องเที่ยวให้พึ่งพานักท่องเที่ยวในประเทศและมีการกระจายโอกาส ทางเศรษฐกิจมากขึ้น

เป้าหมายที่ ๓ การท่องเที่ยวไทยต้องมีการบริหารจัดการอย่างยั่งยืนในทุกมิติ

หมุดหมายที่ ๓ ไทยเป็นฐานการผลิตยานยนต์ไฟฟ้าที่สำคัญของโลก

เป้าหมายที่ ๑ การสร้างอุปสงค์ของรถยนต์ไฟฟ้าประเภทต่าง ๆ เพื่อการใช้ในประเทศและส่งออก

เป้าหมายที่ ๒ ผู้ประกอบการเดิมสามารถปรับตัวไปสู่การผลิตยานยนต์ไฟฟ้าและมีการลงทุนเทคโนโลยียานยนต์ไฟฟ้าที่สำคัญภายในประเทศ

เป้าหมายที่ ๓ การสร้างความพร้อมของปัจจัยสนับสนุนอย่างเป็นระบบ

หมุดหมายที่ ๔ ไทยเป็นศูนย์กลางทางการแพทย์และสุขภาพมูลค่าสูง

เป้าหมายที่ ๑ ไทยมีศักยภาพในการสร้างมูลค่าทางเศรษฐกิจจากสินค้าและบริการสุขภาพ

เป้าหมายที่ ๒ องค์กรความรู้ด้านการแพทย์และสาธารณสุขมีศักยภาพ เอื้อต่อการสร้างมูลค่าเพิ่มในสินค้า และบริการทางสุขภาพ

เป้าหมายที่ ๓ ประชาชนไทยได้รับความเป็นธรรมในการเข้าถึงบริการสุขภาพ

เป้าหมายที่ ๔ ระบบบริหารจัดการภาวะฉุกเฉินด้านสุขภาพมีความพร้อมรองรับภัยคุกคามสุขภาพ

หมุดหมายที่ ๕ ไทยเป็นประตูการค้าการลงทุนและยุทธศาสตร์ทางโลจิสติกส์ที่สำคัญของภูมิภาค

เป้าหมายที่ ๑ ไทยเป็นประตูการค้าการลงทุนในภูมิภาค

เป้าหมายที่ ๒ ไทยเป็นห่วงโซ่อุปทานของภูมิภาค

เป้าหมายที่ ๓ ไทยเป็นประตูและทางเชื่อมโครงข่ายคมนาคมและโลจิสติกส์ของภูมิภาค

หมุดหมายที่ ๖ ไทยเป็นศูนย์กลางอุตสาหกรรมอิเล็กทรอนิกส์อัจฉริยะและอุตสาหกรรมดิจิทัล ของอาเซียน

เป้าหมายที่ ๑ เศรษฐกิจดิจิทัลภายในประเทศมีการขยายตัวเพิ่มขึ้น

เป้าหมายที่ ๒ การส่งออกของอุตสาหกรรมอิเล็กทรอนิกส์อัจฉริยะของประเทศเพิ่มขึ้น

เป้าหมายที่ ๓ อุตสาหกรรมดิจิทัลและอุตสาหกรรมอิเล็กทรอนิกส์อัจฉริยะของประเทศมีความเข้มแข็งขึ้น

หมุดหมายที่ ๗ ไทยมีวิสาหกิจขนาดกลางและขนาดย่อมที่เข้มแข็ง มีศักยภาพสูง และสามารถแข่งขันได้

เป้าหมายที่ ๑ วิสาหกิจขนาดกลางและขนาดย่อมมีสภาพแวดล้อมที่เอื้ออำนวยต่อการเติบโตและแข่งขันได้

เป้าหมายที่ ๒ วิสาหกิจขนาดกลางและขนาดย่อม มีศักยภาพสูงในการดำเนินธุรกิจ สามารถยกระดับและปรับตัวเข้าสู่การแข่งขันใหม่

เป้าหมายที่ ๓ วิสาหกิจขนาดกลางและขนาดย่อมสามารถเข้าถึงและได้รับการส่งเสริมอย่างมีประสิทธิภาพจากภาครัฐ

หมวดหมู่ที่ ๘ ไทยมีพื้นที่และเมืองอัจฉริยะที่น่าอยู่ ปลอดภัย เติบโตได้อย่างยั่งยืน

เป้าหมายที่ ๑ การเจริญเติบโตทางเศรษฐกิจของภาคและการลงทุนในเขตเศรษฐกิจพิเศษขยายตัวเพิ่มขึ้น

เป้าหมายที่ ๒ ความไม่เสมอภาคในการกระจายรายได้ของภาคลดลง

เป้าหมายที่ ๓ การพัฒนาเมืองให้มีความน่าอยู่ อย่างยั่งยืน มีความพร้อมในการรับมือและปรับตัว ต่อการเปลี่ยนแปลงทุกรูปแบบ เพื่อให้ประชาชนทุกกลุ่มมีคุณภาพชีวิตที่ดีอย่างทั่วถึง

หมวดหมู่ที่ ๙ ไทยมีความยากจนข้ามรุ่นลดลง และมีความคุ้มครองทางสังคมที่เพียงพอ เหมาะสม

เป้าหมายที่ ๑ คริวเรือนที่มีแนวโน้มกลายเป็นคริวเรือนยากจนข้ามรุ่น มีโอกาสในการเลื่อนสถานะทางเศรษฐกิจและสังคม จนสามารถหลุดพ้นจากความยากจนได้อย่างยั่งยืน

เป้าหมายที่ ๒ คนทุกช่วงวัยได้รับความคุ้มครองทางสังคมที่เพียงพอต่อการดำรงชีวิต

หมวดหมู่ที่ ๑๐ ไทยมีเศรษฐกิจหมุนเวียนและสังคมคาร์บอนต่ำ

เป้าหมายที่ ๑ การเพิ่มมูลค่าจากเศรษฐกิจหมุนเวียน และการใช้ทรัพยากรอย่างมีประสิทธิภาพ

เป้าหมายที่ ๒ การอนุรักษ์ ฟื้นฟูและใช้ประโยชน์จากทรัพยากรธรรมชาติอย่างยั่งยืน

เป้าหมายที่ ๓ การสร้างสังคมคาร์บอนต่ำและยั่งยืน

หมวดหมู่ที่ ๑๑ ไทยสามารถลดความเสี่ยงและผลกระทบจากภัยธรรมชาติและ การเปลี่ยนแปลงสภาพภูมิอากาศ

เป้าหมายที่ ๑ ความเสียหายและผลกระทบจากภัยธรรมชาติและ การเปลี่ยนแปลงสภาพภูมิอากาศลดลง

เป้าหมายที่ ๒ ความเสี่ยงจากภัยธรรมชาติและ การเปลี่ยนแปลงสภาพภูมิอากาศลดลง

เป้าหมายที่ ๓ สังคมไทยมีภูมิคุ้มกันจากภัยธรรมชาติและ การเปลี่ยนแปลงสภาพภูมิอากาศ

หมวดหมู่ที่ ๑๒ ไทยมีกำลังคนสมรรถนะสูง มุ่งเรียนรู้อย่างต่อเนื่อง ตอบโจทย์การพัฒนาแห่งอนาคต

เป้าหมายที่ ๑ คนไทยได้รับการพัฒนาอย่างเต็มศักยภาพในทุกช่วงวัย มีสมรรถนะที่จำเป็นสำหรับโลกยุคใหม่ มีคุณลักษณะตามบรรทัดฐานที่ดีของสังคม มีคุณธรรม จริยธรรม และมีภูมิคุ้มกัน ต่อการเปลี่ยนแปลงอย่างพลิกโฉมฉับพลันของโลก สามารถดำรงชีวิตร่วมกันในสังคมได้อย่างสงบสุข

เป้าหมายที่ ๒ กำลังคนมีสมรรถนะสูง สอดคล้องกับความต้องการของภาคการผลิตเป้าหมาย และสามารถสร้างงานอนาคต

เป้าหมายที่ ๓ ประชาชนทุกกลุ่มเข้าถึงการเรียนรู้ตลอดชีวิต

หมวดหมู่ที่ ๑๓ ไทยมีภาครัฐที่ทันสมัย มีประสิทธิภาพ และตอบโจทย์ประชาชน

เป้าหมายที่ ๑ การบริการภาครัฐ มีคุณภาพ เข้าถึงได้

เป้าหมายที่ ๒ ภาครัฐที่มีขีดสมรรถนะสูง คล่องตัว

๑.๓ เป้าหมายการพัฒนาที่ยั่งยืน (Sustainable Development Goals: SDGs)

เป้าหมายการพัฒนาที่ยั่งยืน (Sustainable Development Goals: SDGs) เป็นชุดเป้าหมาย การพัฒนาระดับโลกหลังปี ๒๐๑๕ ที่ได้รับการรับรองจาก ๑๙๓ ประเทศสมาชิกขององค์การสหประชาชาติ เมื่อวันที่ ๒๕ กันยายน ค.ศ. ๒๐๑๕ ครอบคลุมช่วงระยะเวลาที่ต้องบรรลุภายใน ๑๕ ปี ได้เป็นทิศทางการพัฒนาที่ทุกประเทศ ที่ต้องดำเนินการร่วมกันมาตั้งแต่ปีค.ศ. ๒๐๑๖ ไปจนถึงปี ค.ศ. ๒๐๓๐ โดยเอกสารที่ประเทศสมาชิกทั้งหมดลงนาม รับรองเป็นพันธะสัญญา นั้น เรียกว่า “Transforming Our World: the ๒๐๓๐ Agenda for Sustainable Development” หรือ “วาระการพัฒนาที่ยั่งยืน ๒๐๓๐” ฉะนั้นในบางโอกาส SDGs อาจถูกกล่าวถึงผ่านชื่ออื่นได้ทั้ง Agenda ๒๐๓๐ หรือ Global Goals

เป้าหมายการพัฒนาที่ยั่งยืน (Sustainable Development Goals: SDGs) มีทั้งหมด ๑๗ เป้าหมาย (Goals) ภายใต้หนึ่งเป้าหมายจะประกอบไปด้วยเป้าหมายย่อย ๆ ที่เรียกว่า เป้าหมายย่อย (Targets) ซึ่งมีจำนวน ทั้งหมด ๑๖๙ เป้าหมายย่อย และพัฒนา ตัวชี้วัด (Indicators) จำนวน ๒๓๒ ตัวชี้วัด (ทั้งหมด ๒๔๔ ตัวชี้วัดแต่มีตัว ที่ซ้ำ ๑๒ ตัว) เพื่อติดตามความก้าวหน้าของเป้าหมายย่อยดังกล่าว

๑.๓.๑ เป้าหมายทั้ง ๑๗ เป้าหมาย ประกอบด้วย

เป้าหมายที่ ๑ ยุติความยากจนทุกรูปแบบในทุกที่

เป้าหมายที่ ๒ ยุติความหิวโหย บรรลุความมั่นคงทางอาหาร และยกระดับโภชนาการ และส่งเสริมเกษตรกรรมที่ยั่งยืน

เป้าหมายที่ ๓ สร้างหลักประกันการมีสุขภาพที่ดี และส่งเสริมความเป็นอยู่ที่ดีสำหรับทุกคนในทุกช่วงวัย

เป้าหมายที่ ๔ สร้างหลักประกันว่าทุกคนมีการศึกษาที่มีคุณภาพอย่างครอบคลุมและเท่าเทียม และสนับสนุนโอกาสในการเรียนรู้ตลอดชีวิต

เป้าหมายที่ ๕ บรรลุความเสมอภาคระหว่างเพศ และเพิ่มบทบาทของสตรีและเด็กหญิงทุกคน

เป้าหมายที่ ๖ สร้างหลักประกันเรื่องน้ำและการสุขาภิบาล ให้มีการจัดการอย่างยั่งยืนและมีสภาพพร้อมใช้ สำหรับทุกคน

เป้าหมายที่ ๗ สร้างหลักประกันว่าทุกคนเข้าถึงพลังงานสมัยใหม่ในราคาที่ซื้อหาได้ เชื่อถือได้ และยั่งยืน

เป้าหมายที่ ๘ ส่งเสริมการเจริญเติบโตทางเศรษฐกิจที่ต่อเนื่อง ครอบคลุม และยั่งยืน การจ้างงานเต็มที่และ มีผลิตภาพ และการมีงานที่มีคุณค่าสำหรับทุกคน

เป้าหมายที่ ๙ สร้างโครงสร้างพื้นฐานที่มีความยืดหยุ่นต่อการเปลี่ยนแปลง ส่งเสริมการพัฒนาอุตสาหกรรม ที่ครอบคลุมและยั่งยืน และส่งเสริมนวัตกรรม

เป้าหมายที่ ๑๐ ลดความไม่เสมอภาคภายในและระหว่างประเทศ

เป้าหมายที่ ๑๑ ทำให้เมืองและการตั้งถิ่นฐานของมนุษย์ มีความครอบคลุม ปลอดภัย ยืดหยุ่นต่อการเปลี่ยนแปลง และยั่งยืน

เป้าหมายที่ ๑๒ สร้างหลักประกันให้มีแบบแผนการผลิตและการบริโภคที่ยั่งยืน

เป้าหมายที่ ๑๓ ปฏิบัติการอย่างเร่งด่วนเพื่อต่อสู้กับการเปลี่ยนแปลงสภาพภูมิอากาศ และผลกระทบที่เกิดขึ้น

เป้าหมายที่ ๑๔ อนุรักษ์และใช้ประโยชน์จากมหาสมุทร ทะเล และทรัพยากรทางทะเลอย่างยั่งยืน เพื่อการพัฒนาที่ยั่งยืน

เป้าหมายที่ ๑๕ ปกป้อง ปันฟู และสนับสนุนการใช้ระบบนิเวศบนบกอย่างยั่งยืน จัดการป่าไม้ที่ยั่งยืน ต่อสู้การกลายสภาพเป็นทะเลทราย หยุดการเสื่อมโทรมของที่ดินและฟื้นสภาพกลับมาใหม่ และหยุดการสูญเสียดังกล่าวหลายทางชีวภาพ

เป้าหมายที่ ๑๖ ส่งเสริมสังคมที่สงบสุขและครอบคลุมเพื่อการพัฒนาที่ยั่งยืน ให้ทุกคนเข้าถึงความยุติธรรม และสร้างสถาบันที่มีประสิทธิภาพ รับผิดชอบ และครอบคลุมในทุกระดับ

เป้าหมายที่ ๑๗ เสริมความแข็งแกร่งให้แก่กลไกการดำเนินงานและฟื้นฟูหุ้นส่วนความร่วมมือระดับโลก เพื่อการพัฒนาที่ยั่งยืน

๑.๓.๒ ข้อควรรู้ที่สำคัญ ๖ ประการ

ประการแรก : เป้าหมายการพัฒนาทั้ง ๑๗ ข้อ สะท้อน ‘๓ เสาหลักของมิติความยั่งยืน’ (Three Pillars of Sustainability) คือ มิติด้านสังคม เศรษฐกิจ และสิ่งแวดล้อม บวกกับอีก ๒ มิติ คือ มิติด้านสันติภาพ และสถาบัน และมิติด้านหุ้นส่วนการพัฒนา ที่เชื่อมร้อยทุกมิติของความยั่งยืนไว้ด้วยกัน รวมเป็น ๕ มิติ องค์การสหประชาชาติแบ่งเป้าหมาย ๑๗ ข้อ ออกเป็น ๕ กลุ่ม (เรียกว่า ๕ Ps) ประกอบด้วย

People (มิติด้านสังคม): ครอบคลุมเป้าหมายที่ ๑ ถึง เป้าหมายที่ ๕

• Prosperity (มิติด้านเศรษฐกิจ): ครอบคลุมเป้าหมายที่ ๗ ถึง เป้าหมายที่ ๑๑

• Planet (มิติด้านสิ่งแวดล้อม): ครอบคลุมเป้าหมายที่ ๖ เป้าหมายที่ ๑๒ ถึง เป้าหมายที่ ๑๕

• Peace (มิติด้านสันติภาพและสถาบัน): ครอบคลุมเป้าหมายที่ ๑๖

• Partnership (มิติด้านหุ้นส่วนการพัฒนา): ครอบคลุมเป้าหมายที่ ๑๗

ประการที่สอง : เนื้อหาของ SDGs ไม่ได้อยู่ที่ระดับเป้าหมาย (Goals) แต่อยู่ที่ระดับเป้าประสงค์ (Targets) เป้าประสงค์เหล่านี้บอกถึงลักษณะของสังคม เศรษฐกิจ และสิ่งแวดล้อมในโลกที่บรรลุ SDGs ได้สำเร็จ มีนัยยะที่บอกถึงฉากทัศน์ในฝัน ถึงวิสัยทัศน์ของการพัฒนาที่น่าเสนออยู่ในวาระการพัฒนา ๒๐๓๐ (Agenda ๒๐๓๐) ฉะนั้น หากต้องการทราบว่า SDGs ครอบคลุมเรื่องใดบ้างต้องพิจารณาที่ระดับเป้าประสงค์

ประการที่สาม : ตัวชี้วัด ๒๓๒ ตัวนั้นเป็นตัวชี้วัดที่ออกแบบมาเพื่อใช้ในการติดตามความก้าวหน้าในระดับโลก ซึ่งอาจไม่สามารถนำมาใช้ในระดับประเทศได้อย่างเหมาะสมทั้งหมด และการเลือกใช้ตัวชี้วัดแต่ละตัวนั้นก็เพื่อให้สามารถสะท้อนสาระสำคัญของเป้าหมาย แต่อาจไม่ได้ครอบคลุมทุกมิติที่ระบุไว้ในเป้าประสงค์ ดังนั้น แต่ละประเทศจะต้องกลับมาพัฒนาตัวชี้วัดระดับประเทศและระดับท้องถิ่นเพื่อให้ SDGs สามารถใช้ประโยชน์ได้จริงในระดับพื้นที่ มีเช่นนั้น ประเทศไทยอาจทำได้เพียงบรรลุทุกตัวชี้วัด (Indicators) แต่ไม่บรรลุเป้าหมายการพัฒนาที่ยั่งยืน (SDGs) ก็เป็นไปได้ นอกจากนี้ ตัวชี้วัดยังมีการเปลี่ยนแปลงได้ ในขณะที่เป้าหมายและเป้าประสงค์จะไม่มีปรับเปลี่ยนในระดับโลกแล้ว

ประการที่สี่ : SDGs ไม่ใช่ข้อตกลงที่มีการบังคับสัญญาและลงโทษ แต่เป็นการเข้าร่วมโดยสมัครใจของประเทศต่าง ๆ และมีการทบทวน (Review) ประจำปีผ่านการนำเสนอ รายงานผลการทบทวนการดำเนินงานตามวาระการพัฒนาที่ยั่งยืน ค.ศ. ๒๐๓๐ ระดับชาติโดยสมัครใจ (Voluntary National Review) ในการประชุมระดับสูงทางการเมืองว่าด้วยการพัฒนาที่ยั่งยืน (High-Level Political Forum on Sustainable Development: HLPF) ที่จัดขึ้นเป็นประจำทุกปีในช่วงเดือนกรกฎาคม ที่สำนักงานใหญ่องค์การสหประชาชาติ กรุงนิวยอร์ก ประเทศสหรัฐอเมริกา โดยทุกประเทศสามารถเสนอตัวเพื่อนำเสนอรายงานหรือไม่ก็ได้

ประการที่ห้า : ต้องทำความเข้าใจหลักการเบื้องหลังของ SDGs เพื่อนำไปปฏิบัติได้อย่างถูกต้อง เป้าหมายการพัฒนาที่ยั่งยืน (SDGs) เป็นเป้าหมายที่เน้นการพัฒนาที่ครอบคลุม (Inclusive) มุ่งการเปลี่ยนแปลง (Transformative) และบูรณาการ (Integrated) ที่ทุกประเทศต่างมีเจตย์ที่จะต้องนำไปปฏิบัติไม่ใช่เฉพาะแค่ประเทศยากจน (Universal) แต่ในขณะเดียวกันก็เน้นการนำไปปฏิบัติและแก้ปัญหาในระดับท้องถิ่น (Locally-focused) ซึ่งหมายถึงว่า แม้เป้าหมายทั้งหมดจะแบ่งออกเป็น ๑๗ เป้าหมาย แต่การพิจารณาและดำเนินการจะต้องเป็นไปอย่างบูรณาการ เห็นความเชื่อมโยง (Interlinkage) มุ่งผลลัพธ์ (Outcome-based) และให้ความสำคัญกับคนกลุ่มที่เปราะบาง (Vulnerable people) คนยากจน และคนกลุ่มต่าง ๆ ที่มักถูกทิ้งไว้ข้างหลัง และแม้ว่า SDGs จะเป็นเป้าหมายระดับโลกแต่การนำ SDGs ไปปรับให้เหมาะกับบริบทของพื้นที่ (Localization of the SDGs) เป็นเรื่องสำคัญ จึงต้องให้ท้องถิ่นมีความเป็นเจ้าของและร่วมผลักดัน มีการให้ความหมายแก่เป้าประสงค์ (Targets) และตัวชี้วัด (Indicators) ที่เหมาะสมกับบริบทท้องถิ่น โดยหลักการการขับเคลื่อน SDGs ควรเป็นกระบวนการที่เริ่มจากฐานรากขึ้นสู่ระดับนโยบาย (Bottom-Up) และมีองค์กรปกครองส่วนท้องถิ่นเป็นผู้มีบทบาทหลักในการนำ SDGs ไปปฏิบัติ

ประการที่หก : ในทางปฏิบัติ SDGs มีฐานะเป็นเครื่องมืออื่น นอกเหนือจากการเป็นตัวชี้วัด สถานการณ์ความยั่งยืน เช่น

- **SDGs ในฐานะที่เป็นคำศัพท์การพัฒนาที่ใช้ร่วมกัน :** SDGs กลายเป็นคำศัพท์ในการพัฒนาที่ใช้ร่วมกันในทุกระดับ ทั้งระดับโลกไปจนถึงระดับท้องถิ่น เอื้อให้ทุกพื้นที่ในโลกสามารถเรียนรู้จากกันและกันได้ ชุมชนในไทยที่ประสบความสำเร็จในการพัฒนาบางประเด็นจะไม่ได้เป็นเพียงตัวอย่างให้ชุมชนในประเทศไทยเท่านั้น แต่เป็นตัวอย่างให้แก่ระดับโลกด้วย

- **SDGs ในฐานะที่เป็น Action Framework :** SDGs สามารถถูกใช้เป็นกรอบแนวคิดที่ใช้ในการทบทวนอนาคตของท้องถิ่น งานที่ทำกันอยู่ในปัจจุบัน ปัญหาที่เผชิญ และใช้เป็นกรอบในการกำหนดทิศทางในอนาคตของท้องถิ่นอย่างบูรณาการและยั่งยืน

- **SDGs ในฐานะที่เป็นเครื่องมือในการต่อรอง :** เนื่องจากภาครัฐทุกประเทศให้คำมั่นกับวาระการพัฒนา ๒๐๓๐ ในภาคเอกชน โดยเฉพาะภาคเอกชนขนาดใหญ่ก็อยู่ภายใต้กฎกติกาและการชี้วัดที่มี SDGs เป็นองค์ประกอบสำคัญ ดังนั้น ภาคประชาสังคมและคนกลุ่มต่าง ๆ สามารถใช้ SDGs เป็นเครื่องมือในการเจรจาต่อรองเพื่อสร้างความร่วมมือในการพัฒนา และ/หรือสะกิดเตือนเมื่อเริ่มเห็นการดำเนินการที่ออกนอกกรอบทางไปจาก SDGs ได้

๑.๔ แผนพัฒนาภาค/แผนพัฒนากลุ่มจังหวัด/แผนพัฒนาจังหวัด

๑.๔.๑ แผนพัฒนาภาคกลาง (พ.ศ. ๒๕๖๖ - ๒๕๗๐)

จุดเน้นการพัฒนา “เป็นฐานการผลิตสินค้าและบริการมูลค่าสูง”

แนวทางการพัฒนา

๑. พัฒนาและยกระดับภาคกลางไปสู่การเป็นฐานอุตสาหกรรมขั้นสูงที่ใช้เทคโนโลยี และนวัตกรรมที่สามารถออกแบบและพัฒนาขึ้นเอง

(๑) นำความรู้ เทคโนโลยี นวัตกรรม และความคิดสร้างสรรค์มาพัฒนา ยกระดับ กระบวนการผลิต อุตสาหกรรมและสร้างมูลค่าเพิ่ม

(๒) สนับสนุนและส่งเสริมการลงทุนอุตสาหกรรมทางการแพทย์ อุตสาหกรรมอาหารเพื่อสุขภาพ อุตสาหกรรมสมุนไพร และอุตสาหกรรมยานยนต์

(๓) สนับสนุนการพัฒนาจากผู้รับจ้างผลิตไปสู่การผลิตที่เป็นเจ้าของแบรนด์ที่ใช้เทคโนโลยีและนวัตกรรมที่สามารถออกแบบและพัฒนาขึ้นเอง

(๔) สนับสนุนให้ผู้ประกอบการอุตสาหกรรมขนาดกลางและขนาดย่อม (SMEs) สามารถเข้าถึงแหล่งทุน เทคโนโลยี

(๕) ส่งเสริมและพัฒนากลุ่ม Start Up ที่มุ่งสร้างพัฒนาผลิตภัณฑ์และบริการใหม่

(๖) ส่งเสริมการพัฒนาอุตสาหกรรมที่เป็นมิตรต่อสิ่งแวดล้อม

๒. พัฒนาและยกระดับภาคกลางไปสู่การเป็นแหล่งเกษตรสมัยใหม่และศูนย์รวบรวม และกระจายสินค้าเกษตรของประเทศ

(๑) เพิ่มผลิตภาพและสร้างมูลค่าเพิ่มให้แก่สินค้าเกษตรและสินค้าเกษตรแปรรูปรวมทั้ง วัสดุเหลือใช้ทางการเกษตร

(๒) ส่งเสริมและสนับสนุนการทำการเกษตรรูปแบบใหม่ โดยใช้เทคโนโลยีต่างๆ ที่มีความแม่นยำสูง มาใช้ในการทำการเกษตร

(๓) ส่งเสริมการทำการเกษตรที่ยั่งยืน อาทิ การทำเกษตรปลอดภัยและเกษตรอินทรีย์ที่ให้ความสำคัญกับความปลอดภัยต่อผู้บริโภค

(๔) เพิ่มประสิทธิภาพการบริหารจัดการสินค้าเกษตรตลอดห่วงโซ่คุณค่าด้วยเทคโนโลยีดิจิทัล

๓. พัฒนาแหล่งท่องเที่ยวสำคัญและแหล่งท่องเที่ยวชุมชนให้เข้าสู่ตลาดท่องเที่ยวคุณภาพ

(๑) สร้างมูลค่าการท่องเที่ยวและปรับทิศทางการพัฒนาการท่องเที่ยวให้สอดคล้องกับความต้องการส่งเสริมพัฒนาการท่องเที่ยวเชิงนิเวศ แหล่งวัฒนธรรมและประวัติศาสตร์ที่เกี่ยวข้องกับระบบนิเวศเชิงอาหารและวัฒนธรรม เชิงการแพทย์และการส่งเสริมสุขภาพ

(๒) ส่งเสริมการจัดการการท่องเที่ยวสีเขียวเพื่อลดผลกระทบทางสิ่งแวดล้อมจากการท่องเที่ยว

(๓) ส่งเสริมการพัฒนาการท่องเที่ยวเชิงสร้างสรรค์และวัฒนธรรม โดยใช้จุดเด่นและความคิดสร้างสรรค์ ศิลปะ วัฒนธรรม และองค์ความรู้ท้องถิ่น

(๔) พัฒนาการท่องเที่ยวโดยคำนึงถึงขีดความสามารถในการรองรับ โดยเฉพาะในจังหวัดที่มีแหล่งท่องเที่ยวที่มีชื่อเสียงในระดับนานาชาติ

๔. พัฒนาภาคกลางเป็นศูนย์กลางทางการแพทย์และสุขภาพมูลค่าสูง

(๑) ยกระดับบริการการแพทย์แบบครบวงจร (Medical Hub)

(๒) ส่งเสริมการวิจัยทางการแพทย์และรักษาโรคเฉพาะทาง

(๓) เพิ่มประสิทธิภาพการรักษาพยาบาลและพัฒนาขีดความสามารถในการให้บริการทางการแพทย์และการดูแลสุขภาพ

(๔) ส่งเสริมการแพทย์ทางเลือก โดยเฉพาะในพื้นที่ที่มีศักยภาพในการพัฒนาเป็นเมืองสมุนไพร และมีภูมิปัญญาตำรายาสมุนไพรและแพทย์แผนไทย

๕. พัฒนาการผลิตกำลังคนให้มีทักษะรองรับอุตสาหกรรมและบริการแห่งอนาคต

(๑) ยกกระดับคุณภาพมาตรฐานการเรียนการสอนในทุกพื้นที่ให้มีคุณภาพในระดับมาตรฐานสากล

(๒) พัฒนาหลักสูตรการเรียนการสอนให้ทันสมัยเพื่อให้สามารถผลิตบุคลากรหรือแรงงานได้ตรงตามความต้องการของพื้นที่

(๓) สนับสนุนเทคโนโลยีทางการศึกษาให้แก่สถานศึกษาที่อยู่ห่างไกลความเจริญและมีความขาดแคลน

(๔) ส่งเสริมและสนับสนุนการสร้างทักษะใหม่ที่จำเป็นสอดคล้องกับความต้องการ (ReSkill UpSkill)

๖. พัฒนาเมืองเขตเศรษฐกิจพิเศษชายแดนและเมืองชายแดน รวมทั้งพื้นที่ระเบียงเศรษฐกิจพิเศษภาคกลาง - ตะวันตก ให้เอื้อต่อการพัฒนาเศรษฐกิจและสังคมในอนาคต

(๑) พัฒนารูปแบบเมืองเพื่อรองรับการขยายตัวของเมืองในอนาคต Universal Design เพื่อคนทุกกลุ่ม

(๒) วางแผนบริหารจัดการพื้นที่ให้เอื้อต่อการพัฒนาในอนาคต ยั่งยืน ทางภูมินิเวศ ภูมิสังคม และ ภูมิวัฒนธรรม

(๓) เร่งพัฒนาโครงสร้างพื้นฐาน ระบบขนส่งมวลชนและระบบขนส่งสาธารณะทั้งทางบก ทางน้ำ และทางอากาศ อำนวยความสะดวกในการคมนาคมขนส่งสินค้า

(๔) พัฒนาตามแผนพัฒนาระเบียงเศรษฐกิจพิเศษภาคกลาง - ตะวันตก (CWEC)

๗. พื้นฟูทรัพยากรธรรมชาติและแก้ไขปัญหาล้างแฉะล้น

(๑) นำเทคโนโลยีและนวัตกรรมมาใช้เพื่อป้องกันและแก้ไขปัญหาล้างแฉะล้น

(๒) บริหารจัดการน้ำอย่างเป็นระบบ

(๓) ปรับแนวทางการพัฒนาภาคการผลิตและบริการในอนาคตให้เติบโตบนคุณภาพชีวิต และเป็นมิตรกับสิ่งแวดล้อม

(๔) บริหารจัดการการใช้ประโยชน์จากทรัพยากรธรรมชาติให้เกิดความคุ้มค่ามากที่สุด โดยคำนึงถึงความสามารถในการฟื้นคืนทรัพยากรธรรมชาติและระบบนิเวศกลับสู่สภาพเดิม

๑.๔.๒ ยุทธศาสตร์การพัฒนากลุ่มจังหวัดภาคกลางตอนล่าง ๒ (พ.ศ. ๒๕๖๖ - ๒๕๗๐)

เป้าหมายการพัฒนา “เพชรสมุทรศรีมั่งคั่ง เศรษฐกิจเข้มแข็ง บนฐานทรัพยากรธรรมชาติ และสิ่งแวดล้อมที่สมดุลและยั่งยืน”

ประเด็นการพัฒนาที่ ๑ ยกกระดับคุณภาพสินค้าเกษตรให้มีมูลค่าสูง และอุตสาหกรรม การเกษตรที่เป็นมิตรกับสิ่งแวดล้อม

แนวทางการพัฒนา

๑) ส่งเสริมการผลิตสินค้าอัตลักษณ์พื้นถิ่น เกษตรปลอดภัย เกษตรแปรรูป และเกษตรอัจฉริยะที่สร้างมูลค่าสูง

๒) สร้างมูลค่าเพิ่มให้แก่สินค้าเกษตรมูลค่าสูงและวัสดุเหลือใช้ทางการเกษตร

๓) สนับสนุนการทำเกษตรรูปแบบใหม่โดยใช้เทคโนโลยีที่มีความแม่นยำสูง

๔) เพิ่มประสิทธิภาพการบริหารจัดการสินค้าเกษตรด้วยเทคโนโลยีดิจิทัล รองรับการค้าปลีก e-commerce

e-commerce

ประเด็นการพัฒนาที่ ๒ พัฒนาเป็นศูนย์กลางการท่องเที่ยวที่หลากหลายและได้มาตรฐานสากล

แนวทางการพัฒนา

๑) ปรับปรุงและพัฒนาโครงสร้างพื้นฐานด้านการท่องเที่ยว แหล่งท่องเที่ยว การเข้าถึงแหล่งท่องเที่ยว และสิ่งอำนวยความสะดวก ให้ได้มาตรฐาน และสนับสนุนการใช้เทคโนโลยีบริการเพื่อภาพลักษณ์ที่ทันสมัย

๒) พัฒนาศักยภาพผู้ประกอบการ บุคลากรในอุตสาหกรรมการท่องเที่ยว และระบบการบริหารจัดการให้เป็นการท่องเที่ยวอัจฉริยะ

๓) ส่งเสริมกิจกรรมท่องเที่ยวที่หลากหลายเพื่อสร้างงาน สร้างรายได้ให้แก่ประชาชน

๔) ส่งเสริมการพัฒนาผลิตภัณฑ์ที่ระลึกเพื่อบริการนักท่องเที่ยว โดยเน้นสินค้าบนฐานนวัตกรรมและ ภูมิปัญญาท้องถิ่น

นวัตกรรม
ประเด็นการพัฒนาที่ ๓ เพิ่มขีดความสามารถภาคอุตสาหกรรมและบริการด้วยเทคโนโลยี และ

แนวทางการพัฒนา

สูงชัน
 ๑) พัฒนากำลังคนให้มีทักษะรองรับอุตสาหกรรมและบริการแห่งอนาคต เพื่อให้มีผลิตภาพแรงงานที่

๒) ยกระดับกระบวนการผลิตอุตสาหกรรมและสร้างมูลค่าเพิ่มให้กับสินค้า

๓) สนับสนุนให้ผู้ประกอบการ SMEs นำเทคโนโลยีและนวัตกรรมต่อยอดจากภูมิปัญญา

๔) พัฒนารัฐกิจบริการโลจิสติกส์เพื่อเชื่อมโยงและสนับสนุนพื้นที่ระเบียงเศรษฐกิจ

ยั่งยืน
ประเด็นการพัฒนาที่ ๔ รักษา ฟื้นฟูทรัพยากรธรรมชาติและสิ่งแวดล้อมเพื่อการใช้ประโยชน์อย่าง

แนวทางการพัฒนา

ภัยพิบัติ
 ๑) สนับสนุนการนำเทคโนโลยีและนวัตกรรมเพื่อใช้ในการป้องกันและ แก้ไขปัญหาสิ่งแวดล้อมและ

๒) การบริหารจัดการน้ำอย่างเป็นระบบทั้งลุ่มน้ำ เพื่อให้มีน้ำใช้อย่างเพียงพอและเหมาะสม

๓) สนับสนุนให้ภาคการผลิตและบริการเติบโตอย่างเป็นมิตรกับสิ่งแวดล้อม

๔) สร้างการมีส่วนร่วมในการรักษา ฟื้นฟูทรัพยากรธรรมชาติและสิ่งแวดล้อม เพื่อการใช้ประโยชน์

อย่างยั่งยืน

๑.๔.๓ แผนพัฒนาจังหวัดสมุทรสงคราม (พ.ศ. ๒๕๖๖ – ๒๕๗๐)

วิสัยทัศน์

“เมืองแห่งความสุข อาหารปลอดภัย ท่องเที่ยวหลากหลาย ใส่ใจสิ่งแวดล้อม”

พันธกิจ

พอเพียง
 ๑. บริหารยุทธศาสตร์จังหวัดสมุทรสงคราม ส่งการพัฒนาอย่างยั่งยืนตามหลักปรัชญา ของเศรษฐกิจ

๒. ประสานงาน ส่งเสริม สนับสนุน และเสริมสร้างการมีส่วนร่วมของทุกภาคส่วนในลักษณะประชารัฐ
 ในจังหวัดสมุทรสงคราม ส่งการพัฒนาอย่างยั่งยืนพร้อมรับต่อกระแสการเปลี่ยนแปลงในอนาคต

๓. กำกับ ตรวจสอบและควบคุมการบริหารราชการจังหวัดสมุทรสงครามตามหลักธรรมาภิบาล

ประเด็นการพัฒนาจังหวัด

และพร้อมรับกับการเปลี่ยนแปลง
ประเด็นพัฒนาที่ ๑ ส่งเสริมและพัฒนาการท่องเที่ยวให้เป็นศูนย์กลางท่องเที่ยว รูปแบบหลากหลาย

กลยุทธ์

จุดขายของการท่องเที่ยวเน้นคุณค่า (High Value Tourism)
 ๑. สร้างและพัฒนาแหล่งท่องเที่ยวธรรมชาติและ ความหลากหลายทางชุมชนวัฒนธรรมเพื่อใช้เป็น

๒. พัฒนาศักยภาพบุคลากร ที่เกี่ยวข้องกับการท่องเที่ยวเน้นคุณค่า (High Value Tourism)

๓. สนับสนุนและส่งเสริมกิจกรรมท่องเที่ยวเน้นคุณค่ารูปแบบหลากหลาย

๔. ส่งเสริมประชาสัมพันธ์ และการตลาดเชิงรุก สร้างเครือข่ายความร่วมมือด้านการท่องเที่ยวจาก

ทุกภาคส่วน

๕. ส่งเสริมกิจกรรมด้านการท่องเที่ยวในจังหวัด

ประเด็นพัฒนาที่ ๒ ใช้อัตลักษณ์ของจังหวัด ยกระดับผลิตภัณฑ์จังหวัดสมุทรสงคราม สินค้าเกษตร และประมงปลอดภัย

กลยุทธ์

๑. ส่งเสริมการเข้าถึงและพัฒนาคุณภาพปัจจัยการผลิต ด้วยเทคโนโลยีการเกษตรและนวัตกรรม
๒. เพิ่มประสิทธิภาพและมาตรฐานการผลิต
๓. พัฒนา สร้างมูลค่าเพิ่ม และส่งเสริมอุตสาหกรรมการเกษตร
๔. พัฒนาผลิตภัณฑ์เกษตรแปรรูปแบบใหม่
๕. ส่งเสริมผู้ผลิตสินค้าเกษตร สามารถเข้าสู่ตลาดทั้งในรูปแบบออนไลน์และออฟไลน์
๖. ส่งเสริมและพัฒนาเครือข่ายผู้ประกอบการของจังหวัดสมุทรสงครามให้มีความเข้มแข็ง
๗. ส่งเสริมการเข้าถึงข้อมูล เชื่อมโยงข้อมูล สร้างแบรนด์จังหวัด

ประเด็นพัฒนาที่ ๓ พร้อมรับมือโรคอุบัติใหม่ ส่งเสริมคุณภาพชีวิต และจัดให้ผู้สูงอายุได้รับการดูแลที่เหมาะสม

กลยุทธ์

๑. การส่งเสริมสุขภาพ การยกระดับ ปรับตัว พร้อมรับมือโรคอุบัติใหม่ ลดปัญหาโรคอ้วน NCD ดูแลผู้สูงอายุและผู้ด้อยโอกาส
๒. รองรับโลกที่เปลี่ยนแปลงอย่างรวดเร็ว ด้วยการเรียนรู้ตลอดชีวิต การยกระดับคุณภาพและขยายโอกาสทางการศึกษา
๓. พัฒนาเศรษฐกิจฐานราก สร้างอาชีพคนรุ่นใหม่ สร้างการพึ่งพาตนเอง (เศรษฐกิจ พอเพียง) เพื่อลดความเหลื่อมล้ำในมิติพื้นที่ รายได้ และการกระจายโอกาสทางสังคม
๔. ลดปัญหาครอบครัว ปัญหาเด็กและเยาวชน และปัญหาการพึ่งพิง และปัญหาความเหลื่อมล้ำด้านสังคม
๕. พัฒนากลไกการมีส่วนร่วมของภาคประชาชน และการบูรณาการการทำงาน ภาครัฐ ภาคเอกชน ภาคประชาชน

ประเด็นพัฒนาที่ ๔ พื้นฟูแหล่งน้ำ บริหารจัดการขยะ พัฒนาป่าชายเลน ส่งเสริมพลังงานทดแทน

กลยุทธ์

๑. การเพิ่มประสิทธิภาพ การบริหารจัดการ แหล่งน้ำ ขยะ และป่าชายเลน
๒. การจัดการองค์ความรู้ ด้านการอนุรักษ์และใช้ประโยชน์จากทรัพยากรธรรมชาติ และสิ่งแวดล้อมอย่างยั่งยืน
๓. ส่งเสริมการใช้พลังงาน ทดแทน และการใช้ประโยชน์จากสิ่งเหลือใช้ เพื่อการใช้พลังงานที่เป็นมิตรกับสิ่งแวดล้อม

๑.๔.๔ ยุทธศาสตร์การพัฒนาขององค์กรปกครองส่วนท้องถิ่นในเขตจังหวัดสมุทรสงคราม (พ.ศ. ๒๕๖๖ – ๒๕๗๐)

ยุทธศาสตร์การพัฒนา	แนวทางการพัฒนา
๑. การพัฒนาด้านโครงสร้างพื้นฐาน	๑.๑ พัฒนาระบบการขนส่งและโลจิสติกส์ระบบสาธารณูปโภค สาธารณูปการ การก่อสร้างซ่อมแซม ปรับปรุง บำรุงรักษา โครงสร้างพื้นฐานให้ได้มาตรฐาน ๑.๒ พัฒนาระบบการคมนาคมทางบกและทางน้ำ ๑.๓ จัดทำผังเมืองและผังเมืองรวม ๑.๔ พัฒนาแหล่งน้ำเพื่อการอุปโภค – บริโภคและเพื่อการเกษตร
๒. การพัฒนาด้านสาธารณสุข การส่งเสริมคุณภาพชีวิต การศึกษา ศาสนา ศิลปะ การกีฬาวัฒนธรรม ประเพณี ภูมิปัญญาท้องถิ่น	๒.๑ ส่งเสริมสนับสนุนการสาธารณสุขมูลฐานยกระดับการบริการทางการแพทย์ เสริมสร้างสุขภาพอนามัย ป้องกัน แก้ไข ควบคุมโรคติดต่อ และโรคไม่ติดต่อ ๒.๒ ส่งเสริมสนับสนุนการมีส่วนร่วมเพื่อการพัฒนาทางการศึกษา การกีฬานันทนาการให้กับเด็ก เยาวชน ประชาชน คนพิการ รวมถึง ผู้ด้อยโอกาส และปลูกฝังค่านิยมหลักของคนไทย ๑๒ ประการ ๒.๓ ส่งเสริมสนับสนุนการจัดสวัสดิการให้ความช่วยเหลือเด็ก สตรีผู้สูงอายุ คนพิการผู้ด้อยโอกาส และผู้ติดเชื้อเอดส์ ๒.๔ พัฒนาสถาบันครอบครัว ชุมชน และสังคมให้มีความเข้มแข็งตามหลักของปรัชญาเศรษฐกิจพอเพียง ๒.๕ ส่งเสริมการมีส่วนร่วมของภาครัฐ ภาคเอกชนและประชาชน ๒.๖ สนับสนุนและสร้างความเข้มแข็งในการบำรุงรักษา ศาสนา ศิลปะ วัฒนธรรม ประเพณี ภูมิปัญญาท้องถิ่นเพื่อเป็นภูมิคุ้มกันสร้างความเข้มแข็งและยั่งยืน ๒.๗ ส่งเสริมการใช้และการอนุรักษ์ภาษาท้องถิ่นการใช้ภาษาไทยอย่างถูกต้องควบคู่กับการเรียนรู้ภาษาอังกฤษ ภาษาประเทศเพื่อนบ้านและวัฒนธรรมประเพณีเพื่อนบ้าน
๓. การพัฒนาด้านการจัดระเบียบ ชุมชน/สังคมการ รักษาความสงบเรียบร้อย	๓.๑ ส่งเสริมสนับสนุนบริหารจัดการการป้องกันและให้ความรู้ด้านบรรเทาสาธารณภัย การรักษาความสงบเรียบร้อย ความปลอดภัยในชีวิตและทรัพย์สินของประชาชน ๓.๒ ส่งเสริมสนับสนุนการป้องกัน แก้ไข ปัญหายาเสพติด ตลอดจนการฟื้นฟูผู้ติดยาเสพติด ๓.๓ ส่งเสริมสนับสนุนการป้องกันแก้ไขปัญหายาเสพติด รวมถึงการป้องกันภัยอันตรายและสร้างงานสร้างอาชีพให้กับผู้ที่เกี่ยวข้องกับยาเสพติด ๓.๔ ส่งเสริมสนับสนุนจัดระเบียบชุมชนเกี่ยวกับแรงงานต่างชาติ

ยุทธศาสตร์การพัฒนา	แนวทางการพัฒนา
<p>๔. การพัฒนาและการส่งเสริม เกษตรกรรม การลงทุน พาณิชย์กรรม และการ ท่องเที่ยว</p>	<p>๔.๑ ส่งเสริมรักษาและพัฒนาแหล่งท่องเที่ยวทางแม่น้ำลำคลอง การท่องเที่ยวเชิงอนุรักษ์ตามวิถีชุมชนดั้งเดิมและปลูกจิตสำนึกให้รักถิ่นเกิด</p> <p>๔.๒ ส่งเสริมการตลาดและการลงทุนด้านการท่องเที่ยว</p> <p>๔.๓ ส่งเสริมสนับสนุนภาครัฐ เอกชน องค์กร ชุมชน/เครือข่ายในการพัฒนาต่อยอดและรักษาอาชีพ เกษตรกรรม การประมง การลงทุนพาณิชย์กรรม อุตสาหกรรม การบริการเพื่อสร้างงาน สร้างอาชีพ สร้างรายได้ให้กับประชาชน</p> <p>๔.๔ ส่งเสริมและสนับสนุนพัฒนาต่อยอดการผลิต และจำหน่ายผลิตภัณฑ์เกษตรและประมง รวมทั้งผลิตภัณฑ์แปรรูปให้มีคุณภาพได้มาตรฐาน มีมูลค่าเพิ่มทางเศรษฐกิจสามารถขยายเครือข่ายการตลาด สร้างรายได้ให้กับเกษตรกรทั้งภายในประเทศและต่างประเทศ</p> <p>๔.๕ คุ้มครองส่งเสริมและพัฒนาคุณภาพชีวิตผู้ใช้แรงงานและผู้ประกอบการ</p> <p>๔.๖ สร้างกระบวนการมีส่วนร่วมของทุกภาคส่วนในการพัฒนา และบริหารการเกษตร และขับเคลื่อนให้บังเกิดผลในทางปฏิบัติโดยยึดหลักปรัชญาเศรษฐกิจพอเพียง</p>
<p>๕. การพัฒนาด้านการบริหาร จัดการทรัพยากรธรรมชาติ และสิ่งแวดล้อมอย่างยั่งยืน</p>	<p>๕.๑ ส่งเสริมการเพิ่มพื้นที่สีเขียวและอนุรักษ์ ฟื้นฟูทรัพยากรธรรมชาติและสิ่งแวดล้อม</p> <p>๕.๒ บริหารจัดการขยะมูลฝอย สิ่งปฏิกูล และน้ำเสียทั้งทางบกและทางน้ำ</p> <p>๕.๓ บริหารจัดการและรักษาความสมดุลของระบบนิเวศน์ ๓ น้ำ</p> <p>๕.๔ เสริมสร้างการป้องกัน การกัดเซาะริมตลิ่ง แม่น้ำลำคลองและชายฝั่งทะเล</p>
<p>๖. การพัฒนาด้านการบริหาร กิจการบ้านเมืองและสังคมที่ดี</p>	<p>๖.๑ เติบโต พิชัย รักษาสถาบันชาติ ศาสนา พระมหากษัตริย์</p> <p>๖.๒ ส่งเสริมการมีส่วนร่วมและสร้างความสมานฉันท์ของประชาชนในการพัฒนาท้องถิ่น</p> <p>๖.๓ พัฒนาความรู้ความเข้าใจและการมีส่วนร่วมของประชาชนเกี่ยวกับการเมือง การปกครองตามระบอบประชาธิปไตยอันมีพระมหากษัตริย์ทรงเป็นประมุข</p> <p>๖.๔ ส่งเสริมการมีส่วนร่วมของประชาชนในการรับรู้ข้อมูลข่าวสาร</p> <p>๖.๕ พัฒนาระบบการบริหารจัดการองค์กรให้มีประสิทธิภาพรวมถึงพัฒนาหน่วยงานและบุคลากรทุกรูปแบบ</p> <p>๖.๖ ก่อสร้าง/ปรับปรุงสถานที่ปฏิบัติงาน บำรุงรักษา/จัดทาสถูอุปกรณ์เครื่องมือเครื่องใช้ และพัฒนาระบบการทำงานโดยใช้เทคโนโลยีที่ทันสมัย</p> <p>๖.๗ พัฒนาการบริหารกิจการบ้านเมืองและสังคมที่ดี ภายใต้ค่านิยมหลักของคนไทย ๑๒ ประการ</p> <p>๖.๘ ส่งเสริมการมีส่วนร่วมของภาครัฐและภาคประชาชนในการป้องกันปัญหาคอร์รัปชันอย่างยั่งยืน</p>

๒. ยุทธศาสตร์การพัฒนาขององค์การบริหารส่วนตำบลกระดังงา

๒.๑ วิสัยทัศน์

“ชุมชนมีเศรษฐกิจพอเพียงเป็นพื้นฐาน บริหารตามหลักธรรมาภิบาล โครงสร้างพื้นฐานครบครัน สภาพแวดล้อมน่าอยู่ มุ่งสู่คุณภาพชีวิตที่ดี”

ชุมชนมีเศรษฐกิจพอเพียงเป็นพื้นฐาน

๑. สร้างจิตสำนึกให้ประชาชนในตำบล ผู้บริหาร สมาชิกสภา อบต. และเจ้าหน้าที่ของรัฐ นำหลักเศรษฐกิจพอเพียงมาปฏิบัติ
๒. สนับสนุนการพัฒนาด้านการเกษตรโดยใช้ปรัชญาเศรษฐกิจพอเพียงเป็นแนวทางปฏิบัติ
๓. ส่งเสริมสนับสนุนการให้ความรู้ด้านการเกษตรแก่ประชาชนในวิธีทำและวิธีใช้ปุ๋ยชีวภาพ
๔. จะเป็นแหล่งผลิตสินค้าทางการเกษตรที่มีคุณภาพ ส่งเสริมให้มีการแปรรูปผลิตภัณฑ์ทางการเกษตร
๕. ส่งเสริมให้มีการรวมกลุ่มอาชีพเพื่อการผลิตสินค้าและบริการโดยการจัดศึกษาอบรมดูงานเพื่อเพิ่มทักษะในการพัฒนาด้านการเกษตรให้เข้มแข็ง

บริหารตามหลักธรรมาภิบาล

๑. เสริมสร้างแนวทางในการจัดระเบียบเพื่อให้สังคมทั้งภาครัฐ ภาคธุรกิจ เอกชน และภาคประชาชน สามารถอยู่ร่วมกันได้อย่างสงบสุข และตั้งอยู่ในความถูกต้องเป็นธรรมตามหลักพื้นฐานการบริหารกิจการบ้านเมืองที่ดี โดยยึดหลักปฏิบัติ ๖ ประการดังนี้

๑.๑ **หลักนิติธรรม** ยึดหลักการปฏิบัติตามกฎหมาย กฎ ระเบียบ ข้อบังคับต่าง ๆ โดยถือว่าเป็นการปกครองภายใต้กฎหมายมิใช่ตามอำเภอใจ หรืออำนาจของตัวบุคคล คำนึงถึงความเป็นธรรมและความยุติธรรม รวมทั้งมีความรัดกุมและรวดเร็วด้วย

๑.๒ **หลักคุณธรรม** ยึดมั่นในความถูกต้อง ดีงาม การส่งเสริมให้บุคลากรพัฒนาตนเองไปพร้อมกัน เพื่อให้บุคลากรมีความซื่อสัตย์ จริ่งใจ ขยัน อดทน มีระเบียบวินัย ประกอบอาชีพสุจริต

๑.๓ **หลักความโปร่งใส** ให้ความสนใจในเชิงสงบสุข ประชาชนเข้าถึงข้อมูลข่าวสารได้สะดวก และเข้าใจง่าย และมีกระบวนการให้ประชาชนตรวจสอบความถูกต้องอย่างชัดเจน

๑.๔ **หลักการมีส่วนร่วม** ให้โอกาสบุคลากรหรือผู้มีส่วนเกี่ยวข้องเข้ามามีส่วนร่วมทางการบริหารจัดการเกี่ยวกับการตัดสินใจในเรื่องต่าง ๆ เช่น เป็นคณะกรรมการ คณะอนุกรรมการ และ/หรือคณะทำงานโดยให้ข้อมูลความคิดเห็น แนะนำ ปรีกษา ร่วมวางแผนและร่วมปฏิบัติ

๑.๕ **หลักความรับผิดชอบ** การตระหนักในสิทธิและหน้าที่ ความสำนึกในความรับผิดชอบต่อสังคม การใส่ใจปัญหาการบริหารจัดการ การกระตือรือร้นในการแก้ปัญหาและเคารพในความคิดเห็นที่แตกต่าง รวมทั้งความกล้าที่จะยอมรับผลดีและผลเสียจากกระทำของตนเอง

๑.๖ **หลักความคุ้มค่า** บริหารจัดการและใช้ทรัพยากรที่มีจำกัด เพื่อให้เกิดประโยชน์สูงสุดแก่ส่วนรวม โดยธรรมาภิบาลให้บุคลากรมีความประหยัด ใช้วัสดุอุปกรณ์อย่างคุ้มค่า และรักษาทรัพยากรธรรมชาติให้สมบูรณ์ยั่งยืน

๒. เป็นกลไกในการตรวจสอบให้การบริหารงานในทุกระดับ มีความโปร่งใส เป็นธรรม ตรวจสอบได้

๓. พัฒนานักการเมืองและเจ้าหน้าที่ของรัฐให้มีคุณภาพ คุณธรรม และปลูกฝังให้ประชาชนเคารพสิทธิและหน้าที่ของตนเอง

๔. ให้ความรู้ความเข้าใจในระบบการเมืองตามที่บัญญัติภายใต้รัฐธรรมนูญ

๕. เสริมสร้างความเข้มแข็งในกระบวนการและวิถีประชาธิปไตย

๖. ส่งเสริมสนับสนุนให้พนักงานมีการปฏิบัติงานอย่างมีประสิทธิภาพ

โครงสร้างพื้นฐานครบครัน

๑. พัฒนาปรับปรุงโครงสร้างพื้นฐาน สาธารณูปโภค และสาธารณูปการให้เอื้อและสอดคล้องกับการขยายตัวทางด้านเศรษฐกิจ ตามแต่ละพื้นที่อย่างมีประสิทธิภาพและไม่มีผลกระทบต่อสิ่งแวดล้อมและภูมิทัศน์
๒. พัฒนาการคมนาคมที่เป็นจุดเชื่อมต่อกับตำบลอื่น
๓. พัฒนาปรับปรุงโครงสร้างพื้นฐาน สาธารณูปโภคและสาธารณูปการให้เพียงพอ กระจายทุกหมู่บ้าน และมีคุณภาพเท่าเทียมกัน

สภาพแวดล้อมน่าอยู่

๑. จัดการ บำรุงรักษา ทรัพยากรธรรมชาติและสิ่งแวดล้อม โดย อบต. ร่วมมือกับชุมชน เพื่อให้เกิดความยั่งยืนสามารถทำให้นคนอยู่ร่วมกับธรรมชาติได้อย่างสมดุล
๒. การกำจัดมูลฝอย สิ่งปฏิกูล และน้ำเสีย
๓. ให้มีการรักษาความสะอาดและความเป็นระเบียบเรียบร้อยในชุมชน
๔. ปรับปรุงภูมิทัศน์ พัฒนาสองข้างทางให้สวยงาม
๕. สนับสนุนโครงการพระราชเสาวนีย์ โดยกระตุ้นให้ประชาชนมีจิตสำนึกในการบริหารทรัพยากรธรรมชาติและสิ่งแวดล้อมอย่างสม่ำเสมอ

มุ่งสู่คุณภาพชีวิตที่ดี

๑. ส่งเสริมการศึกษาแก่โรงเรียน ด้านการบริหารการศึกษา วัสดุอุปกรณ์การเรียนการสอน อาหารกลางวัน อาหารเสริม (นม)
๒. พัฒนาศูนย์พัฒนาเด็กเล็กให้มีความพร้อมก่อนเข้าสู่ระดับประถมศึกษา
๓. ส่งเสริมสนับสนุนสวัสดิการให้แก่ ผู้สูงอายุ ผู้พิการ เด็ก สตรี ผู้ด้อยโอกาส
๔. ส่งเสริมความเข้มแข็งของประชาชนในการพัฒนาสถาบันครอบครัว
๕. ส่งเสริมการแข่งขันกีฬาและออกกำลังกาย เพื่อให้เยาวชนและประชาชนมีสุขภาพอนามัยแข็งแรง ลดปัญหาการติดยาเสพติด
๖. สนับสนุนให้มีสถานที่ออกกำลังกาย
๗. สนับสนุนวัสดุการกีฬาให้กับประชาชนทุกหมู่บ้าน
๘. ส่งเสริมสนับสนุนการให้บริการสาธารณสุขขั้นพื้นฐานแก่ประชาชน
๙. ส่งเสริมและอนุรักษ์ศิลปวัฒนธรรมประเพณีในท้องถิ่น จัดงานประเพณีเพื่ออนุรักษ์ประเพณีวัฒนธรรมอันดีงามให้คงอยู่กับประชาชน

๒.๒ ยุทธศาสตร์

ยุทธศาสตร์ที่ ๑ การพัฒนาด้านโครงสร้างพื้นฐาน

ยุทธศาสตร์ที่ ๒ การพัฒนาด้านสาธารณสุข การส่งเสริมคุณภาพชีวิต การศึกษา ศาสนา ศิลปะ การกีฬา วัฒนธรรม ประเพณี ภูมิปัญญาท้องถิ่น

ยุทธศาสตร์ที่ ๓ การพัฒนาด้านการจัดระเบียบชุมชน/สังคม และการรักษาความสงบเรียบร้อย

ยุทธศาสตร์ที่ ๔ การพัฒนาและการส่งเสริมเกษตรกรรม การลงทุน พาณิชยกรรม และการท่องเที่ยว

ยุทธศาสตร์ที่ ๕ การพัฒนาด้านการบริหารจัดการทรัพยากรธรรมชาติและสิ่งแวดล้อมอย่างยั่งยืน

ยุทธศาสตร์ที่ ๖ การพัฒนาด้านการบริหารกิจการบ้านเมืองและสังคมที่ดี

๒.๓ เป้าประสงค์

๑. โครงสร้างพื้นฐาน สาธารณูปโภค และสาธารณูปการทั่วถึงและเพียงพอ
๒. ประชาชนมีคุณภาพชีวิต การศึกษา ศาสนา ศิลปะ วัฒนธรรม ประเพณี และภูมิปัญญาท้องถิ่นดียิ่งขึ้น
๓. ประชาชนอยู่ร่วมกันในสังคมอย่างมีความสุข ห่างไกลยาเสพติด มีความปลอดภัยในชีวิตและทรัพย์สิน
๔. ประชาชน องค์กรเอกชน และกลุ่มอาชีพมีศักยภาพในการพัฒนาผลิตภัณฑ์ และผลผลิตให้ดียิ่งขึ้น
๕. ชุมชนมีการจัดทรัพยากรธรรมชาติและสิ่งแวดล้อม และการพัฒนาการท่องเที่ยวเชิงอนุรักษ์อย่างยั่งยืน
๖. องค์กรและบุคลากรขององค์กรปกครองส่วนท้องถิ่นได้รับการพัฒนาอย่างมีคุณภาพ

๒.๔ ตัวชี้วัด

๑. จำนวนโครงสร้างพื้นฐาน สาธารณูปโภค และสาธารณูปการที่ได้รับการก่อสร้าง ปรับปรุง ซ่อมแซม บำรุงรักษาเพิ่มขึ้น (ไม่น้อยกว่าร้อยละ ๑๕ ต่อปี)
๒. ระดับความพึงพอใจของผู้เข้าร่วมโครงการ (อยู่ในเกณฑ์ระดับมากหรือมากที่สุด)
๓. จำนวนโครงการส่งเสริมสนับสนุนให้ประชาชนอยู่ร่วมกันในสังคมอย่างมีความสุข ห่างไกลยาเสพติด มีความปลอดภัยในชีวิตและทรัพย์สิน (ไม่น้อยกว่าร้อยละ ๑๐ ต่อปี)
๔. ประชาชนมีรายได้เพิ่มมากขึ้น (ร้อยละ ๒๐)
๕. ทรัพยากรธรรมชาติและสิ่งแวดล้อมได้รับการอนุรักษ์และพัฒนาอย่างยั่งยืนเพิ่มมากขึ้น (ร้อยละ ๒๐)
๖. ระดับความพึงพอใจต่อผลการดำเนินงานขององค์กร (ไม่น้อยกว่าร้อยละ ๘๐)

๒.๕ ค่าเป้าหมาย

ยุทธศาสตร์	เป้าประสงค์	ตัวชี้วัด	ค่าเป้าหมาย					
			ปี ๒๕๖๖	ปี ๒๕๖๗	ปี ๒๕๖๘	ปี ๒๕๖๙	ปี ๒๕๗๐	ปี ๖๖ - ๗๐
๑. การพัฒนาด้านโครงสร้างพื้นฐาน	โครงสร้างพื้นฐาน สาธารณูปโภค และสาธารณูปการทั่วถึงและเพียงพอ	จำนวนโครงสร้างพื้นฐาน สาธารณูปโภค และสาธารณูปการที่ได้รับการก่อสร้าง ปรับปรุง ซ่อมแซม บำรุงรักษาเพิ่มขึ้น	ร้อยละ ๑๕	ร้อยละ ๑๕	ร้อยละ ๑๕	ร้อยละ ๑๕	ร้อยละ ๑๕	ร้อยละ ๗๕
๒. การพัฒนาด้านสาธารณสุข การส่งเสริมคุณภาพชีวิต การศึกษา ศาสนา ศิลปะ การกีฬา วัฒนธรรม ประเพณี ภูมิปัญญาท้องถิ่น	ประชาชนมีคุณภาพชีวิต การศึกษา ศาสนา ศิลปะ วัฒนธรรม ประเพณี และภูมิปัญญาท้องถิ่นดีขึ้น	ระดับความพึงพอใจของผู้เข้าร่วมโครงการ	มาก / มากที่สุด	มาก / มากที่สุด	มาก / มากที่สุด	มาก / มากที่สุด	มาก / มากที่สุด	มาก / มากที่สุด
๓. การพัฒนาด้านการจัดระเบียบชุมชน/สังคม และการรักษาความสงบเรียบร้อย	ประชาชนอยู่ร่วมกันในสังคมอย่างมีความสุข ห่างไกลยาเสพติด มีความปลอดภัยในชีวิตและทรัพย์สิน	จำนวนโครงการส่งเสริมสนับสนุนให้ประชาชนอยู่ร่วมกันในสังคมอย่างมีความสุข ห่างไกลยาเสพติด มีความปลอดภัยในชีวิตและทรัพย์สิน	ร้อยละ ๑๐	ร้อยละ ๑๐	ร้อยละ ๑๐	ร้อยละ ๑๐	ร้อยละ ๑๐	ร้อยละ ๕๐
๔. การพัฒนาและการส่งเสริมเกษตรกรรม การลงทุน พาณิชยกรรม และการท่องเที่ยว	ประชาชน องค์กรเอกชน และกลุ่มอาชีพมีศักยภาพในการพัฒนาผลิตภัณฑ์ และผลผลิตให้ดียิ่งขึ้น	ประชาชนมีรายได้เพิ่มมากขึ้น	ร้อยละ ๒๐	ร้อยละ ๒๐	ร้อยละ ๒๐	ร้อยละ ๒๐	ร้อยละ ๒๐	ร้อยละ ๑๐๐
๕. การพัฒนาด้านการบริหารจัดการทรัพยากรธรรมชาติและสิ่งแวดล้อม อย่างยั่งยืน	ชุมชนมีการจัดทรัพยากรธรรมชาติและสิ่งแวดล้อม และการพัฒนาการท่องเที่ยวเชิงอนุรักษ์ อย่างยั่งยืน	ทรัพยากรธรรมชาติและสิ่งแวดล้อม ได้รับการอนุรักษ์และพัฒนาอย่างยั่งยืนเพิ่มมากขึ้น	ร้อยละ ๒๐	ร้อยละ ๒๐	ร้อยละ ๒๐	ร้อยละ ๒๐	ร้อยละ ๒๐	ร้อยละ ๑๐๐
๖. การพัฒนาด้านการบริหารกิจการบ้านเมืองและสังคมที่ดี	องค์กรและบุคลากรขององค์กรปกครองส่วนท้องถิ่นได้รับการพัฒนาอย่างมีคุณภาพ	ระดับความพึงพอใจต่อผลการดำเนินงานขององค์กร	ร้อยละ ๘๐	ร้อยละ ๘๐	ร้อยละ ๘๐	ร้อยละ ๘๐	ร้อยละ ๘๐	ไม่น้อยกว่าร้อยละ ๘๐

๒.๖ กลยุทธ์

การพัฒนาด้านโครงสร้างพื้นฐาน

กลยุทธ์

๑.๑ พัฒนาระบบการขนส่งและโลจิสติกส์ ระบบสาธารณูปโภค สาธารณูปการ การก่อสร้าง ซ่อมแซม ปรับปรุง บำรุงรักษาโครงสร้างพื้นฐานให้ได้มาตรฐาน

๑.๒ พัฒนาระบบการคมนาคมทางบกและทางน้ำ

๑.๓ สนับสนุน ส่งเสริมการจัดทำผังเมืองและผังเมืองรวม

๑.๔ พัฒนาแหล่งน้ำเพื่อการอุปโภค – บริโภคและเพื่อการเกษตร

การพัฒนาด้านสาธารณสุข การส่งเสริมคุณภาพชีวิต การศึกษา ศาสนา ศิลปะ การกีฬา วัฒนธรรม ประเพณี ภูมิปัญญาท้องถิ่น

กลยุทธ์

๒.๑ พัฒนาสถาบันครอบครัว ชุมชน และสังคม ให้มีความเข้มแข็ง ตามหลักของปรัชญาเศรษฐกิจพอเพียง

๒.๒ ส่งเสริมสนับสนุนการมีส่วนร่วมทางการศึกษา การกีฬานันทนาการ ให้กับเด็ก เยาวชน ประชาชน คนพิการ รวมถึงผู้ด้อยโอกาส

๒.๓ ส่งเสริมสนับสนุนการสาธารณสุขมูลฐานยกระดับการบริการทางการแพทย์ เสริมสร้าง สุขภาพอนามัย ป้องกัน แก้ไข ควบคุมโรคติดต่อ และโรคไม่ติดต่อ

๒.๔ ส่งเสริมสนับสนุนการจัดสวัสดิการให้ความช่วยเหลือเด็ก สตรี ผู้สูงอายุ คนพิการ ผู้ด้อยโอกาส และผู้ติดเชื้อเอดส์

๒.๕ การสนับสนุนและสร้างความเข้มแข็งในการบำรุงรักษา ศิลปะ วัฒนธรรม ประเพณี ภูมิปัญญาท้องถิ่น เพื่อเป็นภูมิคุ้มกัน สร้างความเข้มแข็งและยั่งยืน ก้าวสู่ประชาคมอาเซียน

การพัฒนาด้านการจัดระเบียบชุมชน/สังคม และการรักษาความสงบเรียบร้อย

กลยุทธ์

๓.๑ บริหารจัดการการป้องกัน บรรเทาสาธารณภัย การรักษาความสงบเรียบร้อย ความปลอดภัยในชีวิตและทรัพย์สินของประชาชน

๓.๒ ส่งเสริมสนับสนุนการป้องกัน แก้ไข ปัญหายาเสพติด ตลอดจนฟื้นฟูผู้ติดยาเสพติด

๓.๓ ส่งเสริมสนับสนุนการป้องกันแก้ไขปัญหาสังคม รวมถึงการป้องกันภัยอันตราย

การพัฒนาและการส่งเสริมเกษตรกรรม การลงทุน พาณิชยกรรม และการท่องเที่ยว

กลยุทธ์

๔.๑ ส่งเสริมสนับสนุนภาครัฐ เอกชน องค์กร ชุมชน/เครือข่ายในการพัฒนาอาชีพ เกษตรกรรม การประมง การลงทุน พาณิชยกรรม อุตสาหกรรม การบริการเพื่อสร้างงาน สร้างอาชีพ สร้างรายได้ให้กับประชาชน และส่งเสริมทักษะความรู้ เพื่อเข้าสู่ประชาคมอาเซียน

๔.๒ คุ้มครองส่งเสริมและพัฒนาคุณภาพชีวิตผู้ใช้แรงงาน

๔.๓ สร้างกระบวนการมีส่วนร่วมของทุกภาคส่วนในการพัฒนา และบริหารการเกษตร และขับเคลื่อนให้บังเกิดผลในทางปฏิบัติโดยยึดหลักปรัชญาเศรษฐกิจพอเพียง

การพัฒนาด้านการบริหารจัดการทรัพยากรธรรมชาติ และสิ่งแวดล้อมอย่างยั่งยืน

กลยุทธ์

๕.๑ ส่งเสริมการอนุรักษ์ พื้นฟูทรัพยากรธรรมชาติ และสิ่งแวดล้อม

๕.๒ เพิ่มประสิทธิภาพในการบริหารจัดการขยะมูลฝอย สิ่งปฏิกูล และน้ำเสีย

๕.๓ ส่งเสริมให้มีการบริหารจัดการและรักษาความสมดุลของระบบนิเวศน์ ๓ น้ำ

การพัฒนาด้านการบริหารจัดการกิจการบ้านเมืองและสังคมที่ดี

กลยุทธ์

- ๖.๑ พัฒนาเสริมสร้างความสามัคคี เทิดทูน พิทักษ์ รักษาสถาบันชาติ ศาสนา พระมหากษัตริย์
- ๖.๒ ส่งเสริมการมีส่วนร่วมของประชาชนในการพัฒนาท้องถิ่น
- ๖.๓ พัฒนาความรู้ความเข้าใจและการมีส่วนร่วมของประชาชนเกี่ยวกับการเมืองการปกครองตามระบอบประชาธิปไตยอันมีพระมหากษัตริย์ทรงเป็นประมุข
- ๖.๔ ส่งเสริมการมีส่วนร่วมของประชาชนในการรับรู้ข้อมูลข่าวสาร
- ๖.๕ พัฒนาระบบการบริหารจัดการองค์กรให้มีประสิทธิภาพรวมถึงพัฒนาหน่วยงานและบุคลากรทุกรูปแบบ
- ๖.๖ ก่อสร้าง/ปรับปรุงสถานที่ปฏิบัติงาน บำรุงรักษา/จัดท้าวสดอุปกรณ์เครื่องมือเครื่องใช้ และพัฒนาระบบการทำงานโดยใช้เทคโนโลยีที่ทันสมัย

๒.๗ จุดยืนทางยุทธศาสตร์ (Positioning) ขององค์การบริหารส่วนตำบลกระดังงา

องค์การบริหารส่วนตำบลกระดังงา มีเนื้อที่ประมาณ ๔.๕ ตารางกิโลเมตร หรือประมาณ ๒,๘๑๒ ไร่ มีหมู่บ้านในเขตพื้นที่จำนวน ๑๒ หมู่บ้าน สภาพทั่วไปเป็นพื้นที่ราบลุ่ม มีแม่น้ำสายสำคัญไหลผ่าน คือ แม่น้ำแม่กลอง และมีคลอง จำนวน ๑๗ คลอง ครอบคลุมพื้นที่ทั้งตำบลทำให้มีความอุดมสมบูรณ์ทางทรัพยากรธรรมชาติและสิ่งแวดล้อม และเป็นตำบลที่กำลังมีความเจริญเติบโตทางด้าน การท่องเที่ยว ประชาชนส่วนใหญ่ประกอบอาชีพเกษตรกรรมแบบสังคมเกษตรกรรมและวิถีชีวิตดั้งเดิม

การกำหนดตำแหน่งจุดยืนทางยุทธศาสตร์ (Positioning) ขององค์การบริหารส่วนตำบลกระดังงา สอดคล้องกับยุทธศาสตร์ชาติ ๒๐ ปี แผนพัฒนาเศรษฐกิจและสังคมแห่งชาติ ฉบับที่ ๑๓ ยุทธศาสตร์การพัฒนากลุ่มจังหวัดภาคกลางตอนล่าง ๒ ยุทธศาสตร์การพัฒนาจังหวัดสมุทรสงคราม ยุทธศาสตร์การพัฒนาขององค์กรปกครองส่วนท้องถิ่นในเขตจังหวัดสมุทรสงคราม และความต้องการของประชาชนในเขตพื้นที่องค์การบริหารส่วนตำบลกระดังงา จึงกำหนดจุดยืนทางยุทธศาสตร์ คือ **ปรับปรุงโครงสร้างพื้นฐาน พัฒนาคุณภาพชีวิต ส่งเสริมเศรษฐกิจพอเพียง ปรับปรุงสภาพแวดล้อมให้น่าอยู่**

๒.๘ ความเชื่อมโยงของยุทธศาสตร์ในภาพรวม

เพื่อให้การพัฒนาท้องถิ่นเป็นไปในทิศทางเดียวกัน องค์การบริหารส่วนตำบลกระดังงา จึงได้กำหนดกรอบนโยบายการพัฒนาซึ่งสอดคล้องกับยุทธศาสตร์กลุ่มจังหวัดและยุทธศาสตร์จังหวัด ที่มุ่งเน้นพัฒนาจังหวัดให้เป็น “เมืองแห่งวิถีชีวิต ๓ น้ำ แหล่งอาหารทะเลและผลผลิตเกษตรปลอดภัย แหล่งท่องเที่ยวเชิงอนุรักษ์และวัฒนธรรมร่วมเป็นหนึ่งในประชาคมอาเซียน” ประกอบกับนโยบายของผู้บริหารที่แถลงต่อสภาฯ โดยคำนึงถึงความสอดคล้องกับแผนพัฒนาจังหวัด/กลุ่มจังหวัด/แผนการบริหารราชการแผ่นดิน/นโยบายของรัฐบาล ซึ่งจะเป็นการประสานร่วมมือกันในการขับเคลื่อนการพัฒนาองค์กรปกครองส่วนท้องถิ่น อันจะก่อให้เกิดการบูรณาการในการแก้ปัญหาที่มีผลกระทบต่อประชาชนในจังหวัด และประสานกับองค์กรส่วนท้องถิ่นอื่นในการแก้ปัญหาทั้งด้านเศรษฐกิจ สังคม และสิ่งแวดล้อม รวมทั้งประเภทโครงการที่ต้องการร่วมกันพัฒนาตามศักยภาพของท้องถิ่น และเสริมสร้างบทบาทการมีส่วนร่วมของประชาชนในการพัฒนาจังหวัดสมุทรสงคราม ส่งเสริมกลไกการตรวจสอบ การดำเนินงานของภาครัฐ เพื่อให้อยู่ในกรอบแนวทางการบริหารองค์กรตามหลักธรรมาภิบาล โดยยึดหลัก “ปรัชญาเศรษฐกิจพอเพียง” เป็นแนวทางปฏิบัติควบคู่กับการพัฒนาที่ยั่งยืนเป็นเมืองน่าอยู่ เชื่อมโยงทุกมิติทั้งด้านคน สังคม เศรษฐกิจ สิ่งแวดล้อม และการเมือง อย่างมีเหตุผล ใช้หลัก “ความพอประมาณ” โดยมีระบบ “ภูมิคุ้มกัน” และนำทุนที่มีศักยภาพในท้องถิ่นมาใช้ประโยชน์อย่างบูรณาการและเกื้อกูลกัน

๓. การวิเคราะห์เพื่อพัฒนาท้องถิ่น

๓.๑ การวิเคราะห์กรอบการจัดทำยุทธศาสตร์ขององค์การบริหารส่วนตำบลกระดังงา

องค์การบริหารส่วนตำบลกระดังงาได้สรุปสถานการณ์การพัฒนาในรอบปีที่ผ่านมาโดยใช้เทคนิคการวิเคราะห์ตามหลัก SWOT ANALYSIS (การวิเคราะห์ จุดแข็ง จุดอ่อน โอกาสและอุปสรรค) รายละเอียดปรากฏตามตารางที่ ๑๓ ตารางที่ ๑๓ แสดงการวิเคราะห์ตามหลัก SWOT ANALYSIS โดยแยกแต่ละยุทธศาสตร์การพัฒนา

ยุทธศาสตร์	จุดแข็ง (STRENGTHS)	จุดอ่อน (WEAKNESSES)
๑. ยุทธศาสตร์การพัฒนา ด้านโครงสร้างพื้นฐาน	<ul style="list-style-type: none"> - มีการคมนาคมขนส่งที่สะดวก มีรถประจำทางผ่านหมู่บ้าน - มีการปรับปรุงถนน ให้ประชาชนสามารถใช้สัญจรไปมาได้อย่างสะดวก - มีการพัฒนาแหล่งน้ำ เช่น การขยายระบบประปา การขุดลอกคูคลอง 	<ul style="list-style-type: none"> - งบประมาณขององค์กรปกครองส่วนท้องถิ่นไม่เพียงพอต่อการบริหารจัดการ - การคมนาคมระหว่างหมู่บ้านไม่สะดวก
	โอกาส (OPPORTUNITIES)	อุปสรรค (THREATS)
	<ul style="list-style-type: none"> - รัฐบาลมีนโยบายจัดสรรงบประมาณตามโครงการเร่งด่วน - กรมส่งเสริมการปกครองท้องถิ่นมีนโยบายสนับสนุนงบประมาณโครงการก่อสร้างถนนปลอดฝุ่นพัฒนาแหล่งน้ำ - ยุทธศาสตร์การพัฒนาจังหวัดมีความสอดคล้อง 	<ul style="list-style-type: none"> - การเปลี่ยนแปลงนโยบายและบุคลากรรัฐที่เกี่ยวข้อง - ถนนบางสายยังไม่ได้ถ่ายโอนให้ อบต. เป็นเจ้าของ การซ่อมแซมหรือปรับปรุงเกิดความล่าช้า
ยุทธศาสตร์	จุดแข็ง (STRENGTHS)	จุดอ่อน (WEAKNESSES)
๒. ยุทธศาสตร์การพัฒนา ด้านสาธารณสุข การส่งเสริมคุณภาพชีวิต การศึกษา ศาสนา ศิลปะ การกีฬา วัฒนธรรม ประเพณี ภูมิปัญญา ท้องถิ่น	<ul style="list-style-type: none"> - มีกองทุนชุมชนหมู่บ้านละ ๑ ล้านบาท - มีชมรมผู้สูงอายุ - ผู้บริหารมีนโยบายสนับสนุนสวัสดิการให้กับ เด็ก สตรี ผู้สูงอายุ ผู้พิการ ผู้ป่วยเอดส์ และผู้ด้อยโอกาส - ศูนย์พัฒนาเด็กเล็กมีเด็กก่อนวัยเรียนเพิ่มจำนวนมาก - มีสถานศึกษาระดับประถมในพื้นที่ - มีศูนย์เรียนรู้ชุมชนตำบลกระดังงา - มีการสนับสนุนอุปกรณ์กีฬาให้กับหมู่บ้านและสถานศึกษา - มีศูนย์สาธารณสุขมูลฐานชุมชน - มีอาสาสมัครสาธารณสุขแต่ละหมู่บ้าน - มีวัดอยู่ใกล้ชุมชนเป็นสถานที่พัฒนาจิตใจ - มีการอนุรักษ์วัฒนธรรมประเพณีที่ยั่งยืนและเข้มแข็ง เช่น งานประเพณีสงกรานต์ งานประเพณีลอยกระทง - มีบุคลากรที่เชี่ยวชาญงานศิลปะแขนงต่างๆ 	<ul style="list-style-type: none"> - งบประมาณขององค์กรปกครองส่วนท้องถิ่นไม่เพียงพอต่อการบริหารจัดการ - การจัดทำฐานข้อมูลทางด้านสังคมไม่เป็นระบบ - สถานที่ออกกำลังกายและอุปกรณ์การกีฬามีน้อยไม่เพียงพอต่อความต้องการ

ตารางที่ ๑๓ แสดงการวิเคราะห์ตามหลัก SWOT ANALYSIS โดยแยกแต่ละยุทธศาสตร์การพัฒนา (ต่อ)

ยุทธศาสตร์	โอกาส (OPPORTUNITIES)	อุปสรรค (THREATS)
<p>๒. ยุทธศาสตร์การพัฒนา ด้านสาธารณสุข การ ส่งเสริมคุณภาพชีวิต การศึกษา ศาสนา ศิลปะ การกีฬา วัฒนธรรม ประเพณี ภูมิปัญญา ท้องถิ่น</p>	<ul style="list-style-type: none"> - รัฐบาลมีนโยบายสนับสนุนงบประมาณ กองทุนพัฒนาบทบาทสตรี - รัฐบาลมีนโยบายจ่ายเงินเบี้ยยังชีพ ผู้สูงอายุ - รัฐบาลมีนโยบายโครงการจัดสวัสดิการ เบี้ยยังชีพผู้พิการและจัดทำบัตร ประจำตัวคนพิการอย่างทั่วถึง - มีแนวทางการขอรับการสนับสนุน จากกองทุนส่งเสริมการจัดสวัสดิการ สังคมจังหวัดสมุทรสงคราม - การเดินทางมาสถานศึกษาสะดวก - ยุทธศาสตร์การพัฒนาจังหวัดมีความ สอดคล้อง - ยุทธศาสตร์การพัฒนารวมส่งเสริม การปกครองท้องถิ่นมีความสอดคล้อง - ประชาชน ภาครัฐ และเอกชน มีส่วน ร่วมในกิจกรรมของ อบต. - แนวทางการพัฒนามีความสอดคล้อง กับหน่วยงานภาครัฐ - โรงพยาบาลในเขตใกล้เคียง - การเดินทางมาวัดสะดวก - ได้รับการสนับสนุนจากภาครัฐ ได้แก่ บัตรสวัสดิการแห่งรัฐ เบี้ยยังชีพสำหรับ ผู้สูงอายุและผู้พิการ 	<ul style="list-style-type: none"> - ประชาชนขาดความรู้ความเข้าใจกฎ ระเบียบกองทุนพัฒนาบทบาทสตรี - มีการเปลี่ยนแปลงกฎระเบียบและ แนวทางการปฏิบัติงาน - สถานศึกษามีการพัฒนาไม่ ต่อเนื่อง - ภารกิจการกายไอออนที่ได้รับการกาย ไอออนจากหน่วยงานอื่นแต่มีได้รับ การกายไอออนตามงบประมาณทำ ใ้งบประมาณไม่เพียงพอต่อการ พัฒนาพื้นที่ - เกิดสถานการณ์การแพร่ระบาดของโรคโควิด 2019 ระบาด ทำให้ประชาชนได้รับ ผลกระทบ เช่น รายได้ลดลง ความสุขใน ครอบครัวลดลง ฯลฯ

ตารางที่ ๑๓ แสดงการวิเคราะห์ตามหลัก SWOT ANALYSIS โดยแยกแต่ละยุทธศาสตร์การพัฒนา (ต่อ)

ยุทธศาสตร์	จุดแข็ง (STRENGTHS)	จุดอ่อน (WEAKNESSES)
๓. ยุทธศาสตร์การพัฒนา ด้านการจัดระเบียบชุมชน/ สังคม และการรักษาความ สงบเรียบร้อย	<ul style="list-style-type: none"> - มีกลุ่มอาสาสมัครป้องกันฝ่ายพลเรือน - มีแผนปฏิบัติการในการป้องกันและบรรเทาสาธารณภัยของท้องถิ่น - สนับสนุนการป้องกันและแก้ไขปัญหา ยาเสพติด 	<ul style="list-style-type: none"> - งบประมาณขององค์กรปกครองส่วนท้องถิ่นไม่เพียงพอต่อการบริหารจัดการ - ไม่มีศูนย์ป้องกันภัยฝ่ายพลเรือนโดยเฉพาะ - ขาดเครื่องจักรกล ยานพาหนะ และเครื่องมืออุปกรณ์ที่ใช้งานป้องกันและบรรเทาสาธารณภัย - ขาดการส่งเสริมความรู้ความเข้าใจในการจัดการสาธารณภัยของบุคลากร - ขาดการซักซ้อมการป้องกันและบรรเทาสาธารณภัย
	โอกาส (OPPORTUNITIES)	อุปสรรค (THREATS)
	<ul style="list-style-type: none"> - ยุทธศาสตร์การพัฒนาจังหวัดมีความสอดคล้อง - ยุทธศาสตร์การพัฒนากรมส่งเสริมการปกครองท้องถิ่นมีความสอดคล้อง รัฐบาลมีนโยบายสนับสนุนเงินอุดหนุน เฉพาะกิจเกี่ยวกับการป้องกันและปราบปรามยาเสพติด - ประชาชน ภาครัฐ และเอกชนมีส่วนร่วมในกิจกรรมของ อบต. 	<ul style="list-style-type: none"> - ประชาชนขาดการมีส่วนร่วม และความรู้ความเข้าใจถึงบทบาทหน้าที่
ยุทธศาสตร์	จุดแข็ง (STRENGTHS)	จุดอ่อน (WEAKNESSES)
๔. ยุทธศาสตร์การพัฒนา และการส่งเสริมเกษตรกรรม การลงทุน พาณิชยกรรม และการท่องเที่ยว	<ul style="list-style-type: none"> - ประชาชนส่วนใหญ่มีอาชีพหลัก คือ เกษตรกรรม ได้แก่ ทำสวนผลไม้ เช่น มะพร้าว ลิ้นจี่ ส้มโอ กล้วย มะดัน ฯลฯ - มีศูนย์เกษตรอินทรีย์ ผลิตปุ๋ยอินทรีย์ ปุ๋ยชีวภาพและน้ำหมักชีวภาพ - มีศูนย์บริการและถ่ายทอดเทคโนโลยี การเกษตรประจำตำบล - มีจุดพักผ่อนสำหรับนักท่องเที่ยวซึ่งอยู่ใกล้กับแหล่งท่องเที่ยว 	<ul style="list-style-type: none"> - งบประมาณขององค์กรปกครองส่วนท้องถิ่นไม่เพียงพอต่อการบริหารจัดการ เช่น ขาดงบประมาณเพื่อทำการต่อเติม และหรือปรับปรุงศูนย์ต่าง ๆ
	โอกาส (OPPORTUNITIES)	อุปสรรค (THREATS)
	<ul style="list-style-type: none"> - ยุทธศาสตร์การพัฒนาจังหวัดมีความสอดคล้อง - สว่นราชการอื่นของรัฐให้การสนับสนุนด้านการพัฒนาและเกษตรกรรมอย่างต่อเนื่อง - มีการรวมกลุ่มอาชีพต่าง ๆ 	<ul style="list-style-type: none"> - ผลผลิตทางการเกษตรมีราคาต่ำ - กลุ่มอาชีพยังขาดความเข้มแข็ง

ตารางที่ ๑๓ แสดงการวิเคราะห์ตามหลัก SWOT ANALYSIS โดยแยกแต่ละยุทธศาสตร์การพัฒนา (ต่อ)

ยุทธศาสตร์	จุดแข็ง (STRENGTHS)	จุดอ่อน (WEAKNESSES)
๕. ยุทธศาสตร์การพัฒนา ด้านการบริหารจัดการ ทรัพยากร ธรรมชาติ และ สิ่งแวดล้อมอย่างยั่งยืน	<ul style="list-style-type: none"> - มีแหล่งน้ำตามธรรมชาติที่อุดมสมบูรณ์เพียงพอต่อการอุปโภค บริโภค ตลอดทั้งปี - มีทรัพยากรธรรมชาติที่สมบูรณ์ - ดินดีมีคุณภาพ - มีโครงการลงแขกลงคลอง ส่งเสริมการบำรุงรักษาคลอง 	<ul style="list-style-type: none"> - มีข้อจำกัดในด้านงบประมาณในการจัดซื้อเครื่องมือเครื่องใช้เพียงพอ - ขาดการประชาสัมพันธ์/และแนะนำประชาชน - งบประมาณขององค์กรปกครองส่วนท้องถิ่นไม่เพียงพอต่อการบริหารจัดการ
	โอกาส (OPPORTUNITIES)	อุปสรรค (THREATS)
	<ul style="list-style-type: none"> - ยุทธศาสตร์การพัฒนามีความสอดคล้องกับภาครัฐ - มีทรัพยากรธรรมชาติที่สมบูรณ์เหมาะแก่การจัดการเป็นสถานที่ท่องเที่ยวเชิงธรรมชาติ และเหมาะแก่การประกอบอาชีพเกษตร 	<ul style="list-style-type: none"> - ประชาชนขาดจิตสำนึกในการรักษาสภาพแวดล้อม
๖. ยุทธศาสตร์การพัฒนา ด้านการบริหารกิจการ บ้านเมืองและสังคมที่ดี	จุดแข็ง (STRENGTHS)	จุดอ่อน (WEAKNESSES)
	<ul style="list-style-type: none"> - ประชาชนมีความรู้ ความเข้าใจในสิทธิตามระบอบประชาธิปไตยมากขึ้น - ประชาชนมีความตื่นตัวในการเข้าร่วมประชาคมมากขึ้น - บุคลากรใน อบต. มีศักยภาพการปฏิบัติงานมากขึ้น - มีการพัฒนาเทคโนโลยีสารสนเทศให้เพื่อการทำงาน 	<ul style="list-style-type: none"> - งบประมาณขององค์กรปกครองส่วนท้องถิ่นไม่เพียงพอต่อการบริหารจัดการ - บุคลากรในหน่วยงานยังไม่เพียงพอต่อภาระงาน - เทคโนโลยีสารสนเทศไม่เพียงพอต่อการปฏิบัติงาน
	โอกาส (OPPORTUNITIES)	อุปสรรค (THREATS)
	<ul style="list-style-type: none"> - ยุทธศาสตร์การพัฒนาจังหวัดมีความสอดคล้อง - ยุทธศาสตร์การพัฒนากรมส่งเสริมการปกครองท้องถิ่นมีความสอดคล้อง - ประชาชน ภาครัฐ และเอกชนมีส่วนร่วมในกิจกรรมของ อบต. - ภาครัฐ รัฐวิสาหกิจ และเอกชนส่งเสริมสนับสนุนการอบรมให้ความรู้ต่อบุคลากร 	<ul style="list-style-type: none"> - ประชาชนมีค่านิยมที่ผิด ยึดติดกับวัตถุ การใช้จ่ายเกิดความฟุ่มเฟือย

๓.๒ การประเมินสถานการณ์สภาพแวดล้อมภายนอกที่เกี่ยวข้อง

๓.๒.๑ ผลการวิเคราะห์ปัญหาและความต้องการของประชาชนในองค์การบริหารส่วนตำบลกระดังงา

ปัญหาและความต้องการพัฒนาของประชาชนตามประเด็นการพัฒนาขององค์การบริหารส่วนตำบลกระดังงา โดยทำการวิเคราะห์ปัญหาและความต้องการพัฒนาของประชาชนในพื้นที่ ซึ่งนำข้อมูลจากการจัดเวทีประชาคม มาประกอบกรวิเคราะห์ปัญหาและความต้องการพัฒนาของประชาชน รายละเอียดปรากฏตามตารางที่ ๑๔

ตารางที่ ๑๔ แสดงผลการวิเคราะห์ปัญหาและความต้องการของประชาชนในองค์การบริหารส่วนตำบลกระดังงา

ด้านเศรษฐกิจ

หมู่บ้าน	ประเด็นปัญหา	สาเหตุของปัญหา/ ความต้องการ	แนวทางแก้ไข
หมู่ที่ ๑ บ้านกระดังงา	๑. ปัญหาขาดการรวมกลุ่มอาชีพ	ไม่มีการบริหารจัดการกลุ่มอาชีพเดิม (กลุ่มเย็บกระทงไบตองแห้ง) อย่างต่อเนื่อง	จัดหาหน่วยงานส่งเสริมการรวมกลุ่มอาชีพและจัดกิจกรรมอบรมให้ความรู้ด้านอาชีพ
	๒. ผลผลิตทางการเกษตรราคาตกต่ำ	ผลผลิตมีจำนวนมาก ล้นตลาด และเป็นกลไกการตลาด	- ส่งเสริมการให้ความรู้เรื่องการแปรรูปผลผลิตทางการเกษตร - จัดหาตลาดเพื่อจำหน่าย - จัดหาหน่วยงานอบรมให้ความรู้การจำหน่ายผลผลิตผ่านสื่อออนไลน์
หมู่ที่ ๒ บ้านอินทรประเสริฐ	๑. ปัญหาประชาชนมีรายได้ลดลง	เกิดสถานการณ์การแพร่ระบาดของโรคโควิด - 19 ระบาด	จัดกิจกรรมส่งเสริมให้ครัวเรือนปลูกพืชผักสวนครัวกินเอง
หมู่ที่ ๓ บ้านกระดังงา	๑. วัสดุอุปกรณ์ในการเย็บกระทงไบตองแห้งหายากมีราคาแพงขึ้น	วัสดุอุปกรณ์ในการเย็บกระทงไบตองแห้ง ได้แก่ ไบตองแห้ง ไม้กลัด หายากและมีราคาแพงขึ้น	- จัดหาแหล่งขายวัตถุดิบที่มีราคาถูก - ส่งเสริมการปลูกไม้ไผ่
	๒. ผลผลิตทางการเกษตรราคาตกต่ำ	ราคาพืชผลทางการเกษตรลดลง และเป็นกลไกการตลาด	จัดทำการประชุมสัมพันธ์ส่งเสริมการขายและจัดหาตลาดรองรับ
	๓. ปัญหาขาดการรวมกลุ่มอาชีพ	- ขาดงบประมาณสนับสนุน - มีการรวมกลุ่มอาชีพน้อย	- ขอบประมาณสนับสนุนจากภาครัฐหรือหน่วยงานที่เกี่ยวข้อง - ส่งเสริมให้มีกลุ่มอาชีพในพื้นที่
หมู่ที่ ๔ บ้านคลองกลาง	๑. วัสดุอุปกรณ์ในการเย็บกระทงไบตองแห้งมีราคาแพงขึ้น	วัสดุอุปกรณ์ในการเย็บกระทงไบตองแห้ง ได้แก่ ไบตองแห้ง ไม้กลัด หายากและมีราคาแพงขึ้น	ส่งเสริมการปลูกไม้ไผ่
	๒. ปัญหาผลผลิตทางการเกษตรตกต่ำ ต้นทุนการผลิตมีราคาสูง	ต้นทุนปุ๋ยเคมี ปุ๋ยอินทรีย์ มีราคาสูงขึ้น	ส่งเสริมการทำปุ๋ยหมักชีวภาพ
	๓. ประชาชนมีรายได้น้อยลง	เกิดสถานการณ์การแพร่ระบาดของโรคโควิด - 19	- จัดกิจกรรมส่งเสริมอาชีพ - ส่งเสริมและสนับสนุนแหล่งเงินทุน

ด้านเศรษฐกิจ

หมู่บ้าน	ประเด็นปัญหา	สาเหตุของปัญหา/ ความต้องการ	แนวทางแก้ไข
หมู่ที่ ๕ บ้านคลองละมุด	๑. วัสดุอุปกรณ์ในการเย็บ กระทงไบตองแห้งหายาก ราคาแพงขึ้น	วัสดุอุปกรณ์ในการเย็บกระทง ไบตองแห้ง ได้แก่ ไบตองแห้ง ไม่กลัด หายากและมีราคาแพง ขึ้น	- จัดหาแหล่งซื้อวัสดุอุปกรณ์ที่มี ราคาถูก - จัดหาตลาดกลางรองรับการรับ ซื้อกระทงไบตองแห้ง
	๒. ปัญหาการใช้สารเคมี ทางการเกษตร	- ประชาชนในพื้นที่ยังใช้ สารเคมีเป็นส่วนมาก	- ส่งเสริมการใช้ปุ๋ยชีวภาพ สาร กำจัดแมลงชีวภาพ - ส่งเสริมความรู้การใช้สารเคมี
	๓. ปัญหากลุ่มอาชีพ	- ขาดงบประมาณสนับสนุน - มีกลุ่มอาชีพน้อย	- ขอบประมาณสนับสนุนจาก ภาครัฐหรือหน่วยงานที่เกี่ยวข้อง - ส่งเสริมให้มีการรวมกลุ่มอาชีพ ในพื้นที่
หมู่ที่ ๗ บ้านคลองไชน้อย	๑. ขาดการรวมกลุ่มอาชีพ	ไม่มีการรวมกลุ่มอาชีพใน หมู่บ้าน	- จัดกิจกรรมอบรมการทำ สมุนไพรไผ่ไผ่ - จัดกิจกรรมทำน้ำพริกสีภาค
	๒. ปัญหาราคาพืชผลทาง การเกษตรตกต่ำ	เกิดสถานการณ์การแพร่ระบาด โรคโควิด - 19 ระบาด	จัดกิจกรรมส่งเสริมการแปรรูป ผลผลิตทางการเกษตร
หมู่ที่ ๘ บ้านคลองไชน่าโปร่ง	-	-	-
หมู่ที่ ๙ บ้านวัดไทร	๑. ประชาชนมีค่าครองชีพ สูงขึ้นแต่มีรายได้น้อยลง	- เกิดสถานการณ์การแพร่ ระบาดของโรคติดเชื้อไวรัสโคโร นา 2019 (COVID 19) - ราคาพืชผลทางการเกษตร ตกต่ำ - ค่าแรงงานต่ำ	- รมรงค์ประชาสัมพันธ์ให้ความรู้ ต่อประชาชนในการป้องกัน โรคติดต่อ - จัดฝึกอบรมเพื่อสร้างความรู้ใน การนำผลผลิตทางการเกษตรมา แปรรูป เพื่อเพิ่มมูลค่า - จัดอบรมให้ความรู้การทำอาชีพ เสริม และอบรมให้ความรู้การ จำหน่ายสินค้าผ่านสื่อออนไลน์
	๒. มีการใช้สารเคมีทางด้าน การเกษตร	ค่าจ้างแรงงานในการกำจัด วัชพืชมีค่าแรงงานสูง	จัดอบรมให้ความรู้การใช้สารเคมี อย่างถูกต้อง
	๓. ประชาชนวัยแรงงานมี น้อย	- ประชาชนวัยแรงงานออกไป ประกอบอาชีพนอกพื้นที่ - มีพื้นที่ทำกินน้อย	- ส่งเสริมให้ประชาชนมีความรู้ ด้านเกษตร - ส่งเสริมให้ประชาชนมีความรู้ ด้านอาชีพเสริม

ด้านเศรษฐกิจ

หมู่บ้าน	ประเด็นปัญหา	สาเหตุของปัญหา/ ความต้องการ	แนวทางแก้ไข
หมู่ที่ ๑๐ บ้านบางใหญ่	๑. ปัญหาผลผลิตทางการเกษตรราคาตกต่ำ	ผลผลิตทางการเกษตรมีล้นตลาด	จัดหาหน่วยงานช่วยเหลือส่งเสริมการแปรรูปผลผลิตทางการเกษตร
	๒. ปัญหาตลาดรองรับผลผลิตทางการเกษตรมีน้อย	ไม่มีสถานที่จำหน่ายสินค้า	จัดหาหน่วยงานอบรมให้ความรู้การจำหน่ายผลผลิตผ่านสื่อออนไลน์
	๓. ปัญหาขาดการรวมกลุ่มอาชีพ	ประชาชนส่วนใหญ่มีภาระหน้าที่และประกอบอาชีพหลักอยู่แล้ว	จัดหาหน่วยงานส่งเสริมการรวมกลุ่มอาชีพและจัดกิจกรรมอบรมให้ความรู้ด้านอาชีพ
หมู่ที่ ๑๑ บ้านปากง่าม	๑. ประชาชนขาดอาชีพเสริม	ประชาชนในหมู่บ้านมีรายได้ไม่เพียงพอ	- จัดกิจกรรมฝึกอบรมอาชีพด้านการเกษตร เช่นการแปรรูปผลผลิตทางการเกษตร
	๒. ขาดการประชาสัมพันธ์แหล่งท่องเที่ยว	- ขาดการประชาสัมพันธ์แหล่งท่องเที่ยว - ขาดการพัฒนาแหล่งท่องเที่ยว	- ส่งเสริมการประชาสัมพันธ์แหล่งท่องเที่ยว - ของบสนับสนุนกับหน่วยงานที่เกี่ยวข้องมาพัฒนาแหล่งท่องเที่ยว
	๓. ปัญหาราคาพืชผลทางการเกษตรตกต่ำ	เกิดสภาวะเศรษฐกิจตกต่ำ	จัดทำศูนย์กระจายสินค้าทางการเกษตร
หมู่ที่ ๑๒ บ้านคลองสำโรง	๑. ปัญหาขาดการรวมกลุ่มอาชีพ	มีจำนวนผู้สูงอายุเยอะ	จัดหาหน่วยงานส่งเสริมการอาชีพและจัดกิจกรรมอบรมให้ความรู้ด้านอาชีพสำหรับผู้สูงอายุ
	๒. ปัญหาการขายสินค้าทางการเกษตรลดลง	ราคาผลผลิตทางการเกษตรลดลง	จัดหาหน่วยงานช่วยเหลือการประชาสัมพันธ์ เพื่อส่งเสริมการขายและหาตลาดรองรับผลผลิตทางการเกษตร
	๓. ปัญหาสถานที่ท่องเที่ยว	เกิดสถานการณ์การแพร่ระบาดของโรคโควิด - 19	จัดกิจกรรมส่งเสริมการประชาสัมพันธ์สถานที่ท่องเที่ยวผ่านสื่อออนไลน์
หมู่ที่ ๑๓ บ้านวัดบางใหญ่	๑. ปัญหาราคาพืชผลทางการเกษตรตกต่ำ	- ค่าแรงงานขึ้นมะพร้าวสูง - ราคาผลผลิตทางการเกษตรขึ้นอยู่กับกลไกทางการตลาด	- หาค่าขึ้นมะพร้าวที่มีค่าแรงงานต่ำที่สุด - ส่งเสริมให้แปรรูปผลผลิตทางการเกษตร - ส่งเสริมให้มีการรวมกลุ่ม - จัดกิจกรรมส่งเสริมการขายสินค้าผ่านสื่อออนไลน์
	๒. ประชาชนขาดอาชีพเสริม	- ประชาชนขาดการรวมกลุ่ม - ประชาชนขาดความรู้การทำอาชีพเสริม - ขาดแหล่งเงินทุน	- จัดกิจกรรมส่งเสริมการรวมกลุ่ม - จัดกิจกรรมอบรมให้ความรู้ทำอาชีพเสริม - ขอรับสนับสนุนงบประมาณจากหน่วยงานภาครัฐ

ด้านสังคมและคุณภาพชีวิต

หมู่บ้าน	ประเด็นปัญหา	สาเหตุของปัญหา/ ความต้องการ	แนวทางแก้ไข
หมู่ที่ ๑ บ้านกระดั่งงา	๑. ปัญหาขาดการส่งเสริม การมีส่วนร่วมของประชาชน	ไม่มีการจัดกิจกรรมส่งเสริมการ รวมกลุ่มทำกิจกรรมร่วมกัน	จัดอบรมและส่งเสริมกิจกรรมการ ให้ความรู้การทำขนมไทย
	๒. ปัญหาด้านสุขภาพ	ประชาชนส่วนใหญ่ไม่มีการ ตรวจสุขภาพประจำปี	กำหนดให้หน่วยงานด้านสาธารณสุข และ อสม. เข้าตรวจคัดกรอง สุขภาพเป็นประจำทุกเดือน
	๓. ศาลาที่อ่านหนังสือพิมพ์ ประจำหมู่บ้านชำรุด	- ไม่มีงบประมาณการปรับปรุง ซ่อมแซม - เป็นสถานที่ประชาสัมพันธ์ของ หมู่บ้าน	จัดหางบประมาณมาปรับปรุง ซ่อมแซมศาลาที่อ่านหนังสือพิมพ์ ประจำหมู่บ้าน
	๔. สะพานไม้ข้ามคลองसान ชำรุด	- ไม่มีงบประมาณการปรับปรุง ซ่อมแซม - ประชาชนที่สัญจรเกิดอันตราย	จัดหางบประมาณมาปรับปรุง ซ่อมแซมสะพานไม้ข้ามคลองसान
	๕. ปัญหาป้ายของเขต อบต. กระดั่งงา	ป้ายบอกเขต อบต.กระดั่งงา มี สภาพเก่า อักษรเลือนลาง ไม่ ชัดเจน	จัดทำป้ายบอกเขต อบต.กระดั่งงา ใหม่
หมู่ที่ ๒ บ้านอินทรประเสริฐ	๑. ปัญหาโรคประจำตัวกลุ่ม ผู้สูงอายุ	ไม่มีการตรวจคัดกรองสุขภาพ ให้กับกลุ่มผู้สูงอายุ	จัดกิจกรรมส่งเสริมสุขภาพ ผู้สูงอายุ โดย จัดซื้ออุปกรณ์การ ตรวจสุขภาพ ได้แก่ เครื่องตรวจ เบาหวาน , เครื่องวัดความดัน
	๒. ปัญหาผู้สูงอายุมาก	ประชาชนวัยแรงงานออกไป ทำงานนอกบ้าน	- จัดกิจกรรมส่งเสริมการตรวจ สุขภาพผู้สูงอายุ - จัดกิจกรรมส่งเสริมอาชีพสำหรับ กลุ่มผู้สูงอายุ
	๓. ปัญหาผู้สูงอายุขาด ความรู้ด้านเทคโนโลยี	มีผู้สูงอายุอยู่บ้านเยอะ	จัดกิจกรรมอบรมให้ความรู้ เกี่ยวกับการใช้เทคโนโลยีให้กับ กลุ่มผู้สูงอายุ
หมู่ที่ ๓ บ้านกระดั่งงา	๑. ปัญหาผู้สูงอายุและผู้ พิการในหมู่บ้านไม่มีอาชีพ	- ผู้สูงอายุและผู้พิการไม่มีอาชีพ - ผู้สูงอายุมีสุขภาพไม่แข็งแรง	- จัดกิจกรรมส่งเสริมอาชีพให้กลุ่ม ผู้สูงอายุและผู้พิการ - จัดกิจกรรมส่งเสริมการออก กำลังกายสำหรับกลุ่มผู้สูงอายุ - จัดกิจกรรมส่งเสริมและให้ ความรู้ด้านโภชนาการ
	๒. ปัญหาสุขภาพของคนใน หมู่บ้าน	- ประชาชนส่วนใหญ่ขาดความรู้ การบริโภคอาหารที่เหมาะสม กับช่วงวัย - ประชาชนส่วนใหญ่ไม่ออกกำลังกาย	จัดกิจกรรมส่งเสริมความรู้ด้าน สุขภาพในหมู่บ้าน โดยเน้นกลุ่ม ประชาชนทั่วไป

ด้านสังคมและคุณภาพชีวิต

หมู่บ้าน	ประเด็นปัญหา	สาเหตุของปัญหา/ ความต้องการ	แนวทางแก้ไข
หมู่ที่ ๓ บ้านกระดิงงา	๓. ปัญหาปริมาณยุ่งมาก	อบต.กระดิงงา ออกฉีดพ่นยุ่ง น้อยครั้ง	- กำหนดให้ อบต.กระดิงงา ออก ฉีดพ่นหมอกควันกำจัดยุงให้มาก ขึ้น - จัดกิจกรรมรณรงค์ให้ประชาชน ในหมู่บ้านมีความรู้การป้องกัน และกำจัดยุงอย่างถูกวิธี
หมู่ที่ ๔ บ้านคลองกลาง	๑. จำนวนผู้สูงอายุเพิ่มขึ้น	คนดูแลผู้สูงอายุต้องออกไป ทำงานนอกบ้าน	จัดหาอาชีพเสริมให้ผู้ดูแลผู้สูงอายุ ได้ทำงานที่บ้าน
	๒. ปัญหาสุขภาพของคนใน หมู่บ้าน	- เกิดจากการประกอบอาชีพไม่ มีเวลาดูแลสุขภาพ - ประชาชนขาดการออกกำลังกาย	- จัดกิจกรรมส่งเสริมให้ ประชาชนมีความรู้ด้านโภชนาการ - จัดกิจกรรมส่งเสริมการออก กำลังกาย - ประชาสัมพันธ์ให้ความรู้เกี่ยวกับ การดูแลสุขภาพเป็นประจำ
หมู่ที่ ๕ บ้านคลองละมุด	๑. ปัญหาสุขภาพผู้สูงอายุ	- ผู้สูงอายุมีสุขภาพไม่แข็งแรง - ผู้สูงอายุไม่มีอาชีพที่เหมาะสม วัย	- จัดกิจกรรมส่งเสริมการออก กำลังกายให้กลุ่มผู้สูงอายุ - จัดกิจกรรมส่งเสริมให้กลุ่ม ผู้สูงอายุมีความรู้ด้านโภชนาการ - จัดกิจกรรมส่งเสริมอาชีพที่ เหมาะสมกับกลุ่มผู้สูงอายุ เช่น เหลาไม้กวาด , ปลูกผักสวนครัว , เย็บกระถาง
	๒. ปัญหาผู้สูงอายุต้องการ ตรวจคัดกรองสุขภาพ เบื้องต้นก่อนไปโรงพยาบาล	- ผู้สูงอายุไม่สามารถเดินทางไป โรงพยาบาลเองได้ - อสม. ในหมู่บ้านขาดอุปกรณ์ การตรวจคัดกรองสุขภาพ เบื้องต้นให้กับผู้สูงอายุ	จัดกิจกรรมส่งเสริมสุขภาพ ผู้สูงอายุ โดย จัดซื้ออุปกรณ์การ ตรวจสุขภาพ ได้แก่ เครื่องตรวจ เบาหวาน , เครื่องวัดความดัน , เครื่องวัดออกซิเจน เพื่อตรวจคัด กรองสุขภาพ
หมู่ที่ ๗ บ้านคลองไชน่าน้อย	๑. ตรวจคัดกรองโรคโควิด ๒๐๑๙ ระบาดให้ประชาชน ในหมู่บ้าน	เกิดสถานการณ์การแพร่ระบาด โรคโควิด ๒๐๑๙ ระบาด	จัดหาเจ้าหน้าที่ตรวจ ATK เพื่อคัด กรองโรคโควิด ๒๐๑๙ ให้ ประชาชนในหมู่บ้านทุกคน
	๒. ปัญหาฝุ่นละอองจาก โรงเลื่อย หมู่ที่ ๗ ตำบล กระดิงงา	มีฝุ่นละอองจากโรงเลื่อยทำให้ เกิดมลพิษทางอากาศ	ประสานงานกับโรงเลื่อย หมู่ที่ ๗ ตำบลกระดิงงา หาแนวทางแก้ไข
	๓. ปัญหาผู้สูงอายุมาก	ผู้สูงอายุอยู่บ้านคนเดียว ไม่มี กิจกรรมทำ	ของบประมาณสนับสนุนจัด กิจกรรมการรวมกลุ่มผู้สูงอายุ

ด้านสังคมและคุณภาพชีวิต

หมู่บ้าน	ประเด็นปัญหา	สาเหตุของปัญหา/ ความต้องการ	แนวทางแก้ไข
หมู่ที่ ๘ บ้านคลองไข่น้ำโปรง	๑. ปัญหาเงินสงเคราะห์ เบี้ยยังชีพผู้สูงอายุไม่ เพียงพอ	จำนวนเงินสงเคราะห์เบี้ยยังชีพ ผู้สูงอายุน้อย	ให้ประสานหน่วยงานที่เกี่ยวข้อง พิจารณาเพิ่มเงินสงเคราะห์เบี้ยยัง ชีพผู้สูงอายุ
	๒. ขาดผู้ดูแลตู้น้ำดื่มและ เครื่องซักผ้า	- ไม่มีการเปลี่ยนไส้กรองตู้น้ำดื่ม - ขาดหน่วยงานราชการมา ตรวจสอบคุณภาพน้ำดื่ม	- ให้ผู้ดูแลตู้น้ำดื่มเปลี่ยนไส้กรอง ตู้น้ำดื่มตามระยะเวลาที่กำหนด - ประสานหน่วยงานผู้ดูแลให้มา ตรวจสอบคุณภาพน้ำดื่ม
หมู่ที่ ๙ บ้านวัดไทร	๑. ปัญหาสุขภาพของคนใน หมู่บ้าน	- เกิดจากการบริโภคอาหาร - ขาดการออกกำลังกาย	- ส่งเสริมให้ประชาชนมาตรวจ สุขภาพ - ส่งเสริมให้ความรู้เรื่องโภชนาการ - จัดกิจกรรมการออกกำลังกาย
	๒. ปัญหาปริมาณขยะมาก	มีน้ำขังตามภาชนะบริเวณบ้าน และในสวน	เพิ่มปริมาณการฉีดพ่นหมอกควัน กำจัดขยะและรณรงค์ให้ประชาชน ในหมู่บ้านช่วยกันกำจัดขยะ
หมู่ที่ ๑๐ บ้านบางใหญ่	๑. จำนวนประชากรผู้สูงอายุ มีมากกว่าวัยแรงงาน	มีประชากรผู้สูงอายุอยู่บ้านเป็น จำนวนมาก	- จัดกิจกรรมส่งเสริมอาชีพ สำหรับผู้สูงอายุ - จัดกิจกรรมส่งเสริมให้ประชาชน มีความรู้เรื่องโภชนาการ
	๒. ปัญหาผู้สูงอายุต้องการ ตรวจคัดกรองสุขภาพ เบื้องต้นก่อนไปโรงพยาบาล	- ผู้สูงอายุไม่สามารถเดินทางไป โรงพยาบาลเองได้ - อสม. ในหมู่บ้านขาดอุปกรณ์ การตรวจคัดกรองสุขภาพ เบื้องต้นให้กับผู้สูงอายุ	จัดกิจกรรมส่งเสริมสุขภาพ ผู้สูงอายุ โดย จัดซื้ออุปกรณ์การ ตรวจสุขภาพ ได้แก่ เครื่องตรวจ เบาหวาน , เครื่องวัดความดัน , เครื่องวัดออกซิเจน, เครื่องชั่ง น้ำหนัก เพื่อตรวจคัดกรองสุขภาพ
	๓. ปัญหาการจัดเก็บข้อมูล ด้านสุขภาพของประชากรใน หมู่บ้านส่งโรงพยาบาล	ไม่มีกิจกรรมที่ส่งเสริมให้ เจ้าหน้าที่ อสม. จัดเก็บข้อมูลได้ อย่างทั่วถึง	จัดกิจกรรมส่งเสริมสุขภาพหรือ การตรวจคัดกรองโดยเน้นกลุ่มเด็ก และประชาชนทั่วไป
หมู่ที่ ๑๑ บ้านวัดปากง่าม	๑. ขาดการส่งเสริมด้าน สุขภาพของประชาชนใน หมู่บ้าน	ประชาชนในหมู่บ้านขาดความรู้ ด้านสุขภาพ	- จัดอบรมให้ความรู้ด้านสุขภาพ - จัดกิจกรรมส่งเสริมการออก กำลังกายของประชาชนใน หมู่บ้าน - ก่อสร้างลานกีฬาในหมู่บ้าน - จัดหาเครื่องออกกำลังกาย ประจำหมู่บ้าน
	๒. ปัญหาเยาวชนในหมู่บ้าน ขาดอุปกรณ์กีฬา	ไม่มีวัสดุ อุปกรณ์กีฬา	ขอสนับสนุนอุปกรณ์การกีฬา

ด้านสังคมและคุณภาพชีวิต

หมู่บ้าน	ประเด็นปัญหา	สาเหตุของปัญหา/ ความต้องการ	แนวทางแก้ไข
หมู่ที่ ๑๑ บ้านวัดปากง่าม	๓. ปัญหากระแสไฟฟ้าในหมู่บ้านตกบ่อย	สายส่งมีขนาดเล็ก	ประสานงานการไฟฟ้าภูมิภาคเพื่อให้ปรับปรุง เพิ่มกำลังส่ง
	๔. ปัญหาน้ำประปาภูมิภาคไหลอ่อนและน้ำเป็นตะกอน	น้ำประปาภูมิภาคไม่สะอาดและขาดการดูแลจาก สำนักงานประปาภูมิภาค	ประสานหน่วยงานประปาภูมิภาคเพื่อแก้ไขปรับปรุงคุณภาพน้ำประปา
หมู่ที่ ๑๒ บ้านคลองสำโรง	๑. ขาดแหล่งน้ำบริโภค	ไม่มีแหล่งน้ำสะอาดสำหรับบริโภคภายในหมู่บ้าน	จัดหาตู้น้ำดื่มแบบหยอดเหรียญติดตั้งภายในหมู่บ้าน
	๒. มีจำนวนประชากรผู้สูงอายุมาก	ประชากรวัยแรงงานออกไปทำงานนอกบ้าน	- จัดกิจกรรมส่งเสริมอาชีพสำหรับผู้สูงอายุ - จัดกิจกรรมส่งเสริมสุขภาพผู้สูงอายุ
	๓. ปัญหาสุขภาพของคนในหมู่บ้าน	- เกิดจากการบริโภคอาหาร - ประชาชนขาดการออกกำลังกาย	- จัดกิจกรรมส่งเสริมให้ความรู้เรื่องโภชนาการและการดูแลสุขภาพ - ประชาสัมพันธ์ให้ความรู้เกี่ยวกับการดูแลสุขภาพเป็นประจำ
หมู่ที่ ๑๓ บ้านวัดบางใหญ่	๑. ปัญหายุ่งมาก	- มีแหล่งน้ำเสียในหมู่บ้าน - มีแหล่งน้ำท่วมขังตามสวน - ขาดการพ่นหมอกควันและหยอดทรายอะเบต	- ปรับปรุงระบบระบายน้ำ - จัดกิจกรรมประชาสัมพันธ์ให้ความรู้การกำจัดแหล่งเพาะพันธุ์ยุง - ขอรับการสนับสนุนจาก อบต. ในการฉีดพ่นยุงและหยาดทรายอะเบต
	๒. มีแหล่งน้ำเสียบริเวณบ้านผู้ช่วยผู้ใหญ่บ้าน หมู่ที่ ๑๓ และบริเวณบ้านนายสมพร ต้วงคุ่ม	- สภาพพื้นที่เป็นแอ่ง ต่ำกว่าท่อระบายน้ำ - ไม่มีท่อระบายน้ำ	- ปรับปรุงระบบระบายน้ำบริเวณบ้านผู้ช่วยผู้ใหญ่บ้าน หมู่ที่ ๑๓ ตำบลกระดังงา - ฝังท่อระบายน้ำบริเวณบ้านนายสมพร ต้วงคุ่ม
	๓. ประชาชนขาดการออกกำลังกาย	ไม่มีเครื่องออกกำลังกายประจำหมู่บ้าน	จัดหาเครื่องออกกำลังกาย

ด้านทรัพยากรธรรมชาติและสิ่งแวดล้อม

หมู่บ้าน	ประเด็นปัญหา	สาเหตุของปัญหา/ ความต้องการ	แนวทางแก้ไข
หมู่ที่ ๑ บ้านกระดั่งงา	การสัญจรทางน้ำไม่สะดวก	มีวัชพืชและขยะไหลลงมาทาง ลำคลอง	จัดกิจกรรมลงแขกลงคลอง
หมู่ที่ ๒ บ้านอินทรประเสริฐ	๑. ปัญหายาฆ่าแมลงและ ปุ๋ยเคมีราคาแพง	เกษตรกรขาดความรู้การทำปุ๋ย และยาป้องกันแมลง	จัดกิจกรรมอบรมให้ความรู้การทำ ปุ๋ยและยาป้องกันแมลง
	๒. ปัญหาขยะและวัชพืชใน ลำคลอง	มีขยะ และวัชพืชไหลมาในลำ คลองมาก	- จัดกิจกรรมลงแขกลงคลอง - จัดกิจกรรมรณรงค์ปลูกจิตสำนึก ในการคัดแยกขยะ
	๓. ปัญหาลำคลองตื้นเขิน	เกิดการทับถมของดิน กิ่งไม้ ไปไม้ ตามธรรมชาติ	ขุดลอกคลองที่ตื้นเขิน
	๔. ปัญหาโรคระบาดทาง การเกษตร เช่น ด่าง มะพร้าว หนอนกินใบ หนอน กินโคน	ไม่มีหน่วยงานจัดกิจกรรม ส่งเสริมให้ความรู้เกษตรกร กำจัดโรคระบาดทางการเกษตร	จัดกิจกรรมให้ความรู้เกษตรกรใน การกำจัดโรคระบาดทาง การเกษตร
หมู่ที่ ๓ บ้านกระดั่งงา	ลำคลองตื้นเขิน	มีวัชพืชกีดขวางการทับถมของ ตะกอนดิน	- จัดกิจกรรมลงแขกลงคลอง - จัดกิจกรรมปลูกจิตสำนึกให้ ประชาชนอนุรักษ์แม่น้ำลำคลอง - ขุดลอกคลองภายในหมู่บ้าน
หมู่ที่ ๔ บ้านคลองกลาง	๑. ลำคลองตื้นเขิน ไม่สะอาด มีวัชพืชและปัญหาขยะ	- ประชาชนขาดจิตสำนึกในการ ทิ้งขยะ - เกิดตะกอนดิน ใบไม้ กิ่งไม้ ทับถมตามธรรมชาติ	- ขุดลอกคลองในหมู่บ้าน - จัดกิจกรรมรณรงค์ปลูก จิตสำนึกให้ประชาชนอนุรักษ์ ทรัพยากรธรรมชาติสิ่งแวดล้อม และแหล่งน้ำ - กำหนดให้จัดทำกิจกรรมลงแขก ลงคลองทุกเดือน
	๒. ปัญหารถเก็บขยะไม่ได้ คุณภาพ	- ไม่มีการคัดแยกขยะ - ถังขยะไม่มีฝาปิด	- จัดอบรมให้ความรู้การบริหาร จัดการคัดแยกขยะให้กับคนใน หมู่บ้าน - จัดอบรมส่งเสริมการทำขยะ เปียก เพื่อทำเป็นปุ๋ยใช้ใน ครัวเรือน
หมู่ที่ ๕ บ้านคลองละมุด	๑. ปัญหาวัชพืชในลำคลอง	ประชาชนขาดจิตสำนึกในการ ทิ้งขยะ	- จัดกิจกรรมรณรงค์ปลูก จิตสำนึกให้ประชาชนอนุรักษ์ ทรัพยากรธรรมชาติ และแหล่งน้ำ - จัดกิจกรรมลงแขกลงคลอง
	๒. ปัญหาลำคลองตื้นเขิน	เกิดตะกอนดิน กิ่งไม้ ทับถมตาม ธรรมชาติ	ขุดลอกคลองที่ตื้นเขินภายใน หมู่บ้าน

ด้านทรัพยากรธรรมชาติและสิ่งแวดล้อม

หมู่บ้าน	ประเด็นปัญหา	สาเหตุของปัญหา/ ความต้องการ	แนวทางแก้ไข
หมู่ที่ ๗ บ้านคลองไข่น้อย	๑. ปัญหาขยะและวัชพืชใน ลำคลอง	- มีขยะ และวัชพืชไหลมาในลำ คลอง - เกิดการทับถมของดินตะกอน ตามธรรมชาติ	- จัดกิจกรรมลงแขกลงคลอง - จัดเก็บวัชพืชปากคลองไข่น้อย น้อยต้น - ขุดลอกคลองขนมจีนเหนือ
	๒. ประชาชนขาดจิตสำนึก ในการทิ้งขยะ	ไม่มีจุดคัดแยกขยะภายใน หมู่บ้าน	- จัดทำจุดคัดแยกขยะในหมู่บ้าน - จัดทำโครงการอบรมให้ความรู้ใน การคัดแยกขยะ
หมู่ที่ ๘ บ้านคลองไข่น้ำโปร่ง	๑. ปัญหาลำคลองตื้นเขิน	เกิดการทับถมของดิน กิ่งไม้ ใบไม้ ตามธรรมชาติ	- ขุดลอกคลองไข่น้ำโปร่ง - ขุดลอกคลองขนมจีน
	๒. ปัญหาวัชพืชกีดขวางทางน้ำ	มีวัชพืชในลำคลองมาก	จัดกิจกรรมลงแขกลงคลอง
หมู่ที่ ๙ บ้านวัดไทร	ปัญหาลำคลองตื้นเขิน	- ประชาชนขาดจิตสำนึกในการ ทิ้งขยะ - มีวัชพืชและขยะมูลฝอยในลำ คลองปริมาณมาก	- จัดกิจกรรมลงแขกลงคลอง - ขุดลอกคลองในหมู่บ้าน - ขุดลอกคลองอุตริ
หมู่ที่ ๑๐ บ้านบางใหญ่	๑. ปัญหาลำคลองตื้นเขิน	เกิดการทับถมของดินตาม ธรรมชาติและมีวัชพืชในลำ คลอง	- ขุดลอกคลองในหมู่บ้าน - ขุดลอกคลองไข่น้ำโปร่ง - ขุดลอกคลองลัด - ขุดลอกคลองขนมจีน
	๒. ปัญหาวัชพืชกีดขวางทางน้ำ	มีวัชพืชในลำคลองมาก	จัดกิจกรรมลงแขกลงคลอง
	๓. ปัญหาการจราจรไม่ ปลอดภัย	มีกิ่งไม้ลูก้าเข้ามาในเขตทาง จราจร บดบังวิสัยทัศน์การมอง ระยะทาง	จัดกิจกรรมปรับปรุงภูมิทัศน์ บริเวณถนนภายในหมู่บ้าน
หมู่ที่ ๑๑ บ้านวัดปากง่าม	๑. ประชาชนปล่อยน้ำเสีย ลงในแม่น้ำลำคลอง	ประชาชนขาดความรู้	จัดกิจกรรมส่งเสริมให้ความรู้แก่ ประชาชนในการบำบัดน้ำเสีย
	๒. ประชาชนในหมู่บ้านใช้ สารเคมีทางการเกษตร	ประชาชนขาดความรู้ในการใช้ สารเคมีทางการเกษตร	- จัดกิจกรรมส่งเสริมการใช้ปุ๋ย อินทรีย์ สารชีวภาพกำจัดแมลง - จัดกิจกรรมอบรมให้ความรู้การ ใช้สารเคมีอย่างถูกต้อง
หมู่ที่ ๑๒ บ้านคลองสำโรง	ปัญหาขยะและวัชพืชใน ลำ คลอง	- คนนอกพื้นที่ทิ้งขยะไม่เป็นที่ เป็นทาง - มีวัชพืชในลำคลองที่ไหลมา จากต้นน้ำ	จัดกิจกรรมลงแขกลงคลอง

ด้านทรัพยากรธรรมชาติและสิ่งแวดล้อม

หมู่บ้าน	ประเด็นปัญหา	สาเหตุของปัญหา/ ความต้องการ	แนวทางแก้ไข
หมู่ที่ ๑๓ บ้านบางใหญ่	๑. ปัญหาลำคลองตื้นเขิน	- มีการทิ้งขยะในลำคลอง - เกิดการทับถมของดิน กิ่งไม้ ใบไม้ ตามธรรมชาติ ทำให้ลำ คลองตื้นเขินน้ำไหลไม่สะดวก	- จัดกิจกรรมรณรงค์สร้าง จิตสำนึกการรักษาความสะอาด ลำคลอง - ขุดลอกคลองที่ตื้นเขินภายใน หมู่บ้าน
	๒. การสัญจรทางน้ำไม่ สะดวก	มีวัชพืชและขยะไหลลงมาทาง ลำคลอง	จัดกิจกรรมลงแขกลอกคลอง

ด้านความมั่นคงและความสงบเรียบร้อย

หมู่บ้าน	ประเด็นปัญหา	สาเหตุของปัญหา/ ความต้องการ	แนวทางแก้ไข
หมู่ที่ ๑ บ้านกระดังงา	๑. ปัญหาโคมไฟฟ้าสาธารณะ ริมถนนมีแสงสว่างไม่ เพียงพอก่อให้เกิดอันตราย	เป็นโคมไฟฟ้าสาธารณะรุ่นเก่า ทำให้แสงสว่างน้อยการจราจร ช่วงกลางคืนไม่สะดวก ไม่ ปลอดภัย	เปลี่ยนโคมไฟฟ้าสาธารณะเป็น แบบโคม LED บริเวณถนนภายใน หมู่บ้าน
	๒. ไม่มีกล้องวงจรปิดใน พื้นที่เกิดปัญหาความไม่ ปลอดภัยในหมู่บ้าน	ไม่มีแหล่งข้อมูลในการค้นหา เพื่อใช้เป็นหลักฐานเวลาเกิด อุบัติเหตุหรือเกิดภัยในพื้นที่	ติดตั้งกล้องวงจรปิด CCTV
	๓. ปัญหาระบบเสียงตาม สายไม่ดัง	จุดขยายเสียงตามสายมีน้อย และไม่ดัง	เพิ่มจุดการติดตั้งระบบเสียงตาม สายภายในหมู่บ้าน จำนวน ๑ จุด บริเวณหน้าสำนักปฏิบัติธรรม อาราโม
หมู่ที่ ๒ บ้านอินทรประเสริฐ	ไม่มีกล้องวงจรปิดในพื้นที่ เกิดปัญหาความไม่ปลอดภัย ในหมู่บ้าน	ไม่มีแหล่งข้อมูลในการค้นหา เพื่อใช้เป็นหลักฐานเวลาเกิด อุบัติเหตุหรือเกิดภัยในพื้นที่	ติดตั้งกล้องวงจรปิด CCTV
	ปัญหาไฟฟ้าสาธารณะริม ถนนมีไม่เพียงพอ	ถนนบางสายเป็นจุดเสี่ยงไม่มี โคมไฟฟ้าสาธารณะ การจราจร ช่วงกลางคืนไม่สะดวก ไม่ ปลอดภัย	ขยายเขตระบบจำหน่ายไฟฟ้า สาธารณะและติดตั้งโคมไฟฟ้า สาธารณะ บริเวณถนนสายบ้าน นายวินัย กรุดทอง
	ปัญหาโคมไฟฟ้าสาธารณะ ริมถนนมีแสงสว่างไม่ เพียงพอก่อให้เกิดอันตราย	เป็นโคมไฟฟ้าสาธารณะรุ่นเก่า ทำให้แสงสว่างน้อยการจราจร ช่วงกลางคืนไม่สะดวก ไม่ ปลอดภัย	- เปลี่ยนโคมไฟฟ้าสาธารณะเป็น แบบโคม LED บริเวณถนนภายใน หมู่บ้าน - เพิ่มการติดตั้งโคมไฟฟ้า สาธารณะแบบ LED บริเวณถนน ที่เป็นจุดเสี่ยง
	ไม่มีอุปกรณ์ดับเพลิงเบื้องต้น และไม่มีเรือดับเพลิง	เกิดเพลิงไหม้ในหมู่บ้านข้างเคียง	- จัดซื้อเครื่องดับเพลิง จำนวน ๑๐ ถัง - จัดซื้อเรือดับเพลิง

ด้านความมั่นคงและความสงบเรียบร้อย

หมู่บ้าน	ประเด็นปัญหา	สาเหตุของปัญหา/ ความต้องการ	แนวทางแก้ไข
หมู่ที่ ๓ บ้านกระดิงงา	๑. ไม่มีกล้องวงจรปิดในพื้นที่เกิดปัญหาความไม่ปลอดภัยในหมู่บ้าน	ไม่มีแหล่งข้อมูลในการค้นหาเพื่อใช้เป็นหลักฐานเวลาเกิดอุบัติเหตุหรือเกิดภัยในพื้นที่	ติดตั้งกล้องวงจรปิด CCTV
	๒. การสัญจรไม่สะดวกและไม่ปลอดภัย	แสงสว่างไม่เพียงพอ	เปลี่ยนโคมไฟฟ้าสาธารณะเป็นแบบโคม LED บริเวณถนนภายในหมู่บ้าน
	๓. ไฟส่องทางมีไม่เพียงพอ	ไฟส่องทางชำรุด	ซ่อมบำรุงรักษาโคมไฟฟ้าสาธารณะที่ชำรุด
หมู่ที่ ๔ บ้านคลองกลาง	๑. ปัญหาการจราจรทางถนนบางแห่ง เกิดอุบัติเหตุทางถนนบ่อยครั้ง	สภาพไหล่ทางของถนนช่วงทางโค้งแคบ ทำให้เกิดอุบัติเหตุในการ ขับขี่รถ	- เสริมไหล่ทางของถนนช่วงทางโค้ง บริเวณถนนสายบ้านนางสมหมาย กลุ่มไผ่ยาศน์ - เสริมไหล่ทางของถนน บริเวณบ้านนางสาวทองสุข หนูแก้ว
	๒. ไม่มีกล้องวงจรปิดในพื้นที่	ไม่มีแหล่งข้อมูลในการค้นหาเพื่อใช้เป็นหลักฐานเวลาเกิดอุบัติเหตุหรือเกิดภัยในพื้นที่	ติดตั้งกล้องวงจรปิด CCTV
	๓. ปัญหาโคมไฟฟ้าสาธารณะริมถนนมีแสงสว่างไม่เพียงพอ	เป็นโคมไฟฟ้าสาธารณะรุ่นเก่า และยังติดตั้งโคมไฟฟ้าสาธารณะไม่ทั่วถึง ทำให้แสงสว่างน้อยการจราจรช่วงกลางคืนล่าช้า ไม่ปลอดภัย	ติดตั้งโคมไฟฟ้าสาธารณะเพิ่มบางจุด
	๔. ไม่มีโคมไฟฟ้าสาธารณะบริเวณถนนสายหมู่ที่ ๔ เชื่อมหมู่ที่ ๕ ตำบลกระดิงงา	- ถนนสายหมู่ที่ ๔ เชื่อมหมู่ที่ ๕ มีรถสัญจรมาก - ไม่มีโคมไฟฟ้าสาธารณะ การสัญจรช่วงเวลากลางคืนไม่สะดวก และไม่ปลอดภัย	ขยายเขตระบบจำหน่ายไฟฟ้าสาธารณะ และติดตั้งโคมไฟฟ้าสาธารณะ บริเวณถนนสายหมู่ที่ ๔ เชื่อมหมู่ที่ ๕ ตำบลกระดิงงา
	๕. ปัญหาคอสะพานถนนรถ	คอสะพานถนนรถภายในหมู่บ้านชำรุด ทรุด	ปรับปรุงคอสะพานถนนรถที่ชำรุด ทรุด ภายในหมู่บ้านหมู่ที่ ๔ ตำบลกระดิงงา ให้อยู่ในสภาพที่ดี

ด้านความมั่นคงและความสงบเรียบร้อย

หมู่บ้าน	ประเด็นปัญหา	สาเหตุของปัญหา/ ความต้องการ	แนวทางแก้ไข
หมู่ที่ ๕ บ้านคลองละมุด	๑. ปัญหาการค้นหาหลักฐาน แหล่งข้อมูลใช้เป็นหลักฐาน เวลาเกิดอุบัติเหตุหรือเกิดภัย ในพื้นที่	ไม่มีกล้องวงจรปิดในพื้นที่	ติดตั้งกล้องวงจรปิด CCTV
	๒. ปัญหาโคมไฟฟ้าสาธารณะ ริมถนนมีแสงสว่างไม่ เพียงพอ	เป็นโคมไฟฟ้าสาธารณะรุ่นเก่า และยังติดตั้งโคมไฟฟ้า สาธารณะไม่ทั่วถึง ทำให้ การจราจรช่วงกลางคืนล่าช้า ไม่ ปลอดภัย	เปลี่ยนโคมไฟฟ้าสาธารณะเป็น แบบโคม LED และเพิ่มจุดติดตั้ง โคมไฟฟ้าสาธารณะ
	๓. ปัญหาการจราจรทาง ถนนบางจุดเกิดความไม่ ปลอดภัย	มีอุบัติเหตุจากการจราจรทาง ถนนบริเวณทางโค้ง ทางแยก	- ติดตั้งกระจกโค้ง จำนวน ๓ จุด - ติดตั้งสัญญาณไฟกระพริบ จำนวน ๔ จุด
	๔. เพิ่มมาตรการเฝ้าระวัง และป้องกันภัยในหมู่บ้าน	มีเหตุการณ์ยาเสพติด การลัก ขโมยในหมู่บ้าน	ตั้งด่านตรวจภายในหมู่บ้าน เดือน ละหนึ่งครั้ง
หมู่ที่ ๗ บ้านคลองไชน่าน้อย	ไม่มีกล้องวงจรปิดในพื้นที่ เกิดปัญหาความไม่ปลอดภัย ในหมู่บ้าน	ไม่มีแหล่งข้อมูลในการค้นหา เพื่อใช้เป็นหลักฐานเวลาเกิด อุบัติเหตุ เกิดภัย และมีคน แปลกหน้าเข้ามาในหมู่บ้าน	ติดตั้งกล้องวงจรปิด CCTV
หมู่ที่ ๘ บ้านคลองไชน่าโปร่ง	๑. ไม่มีกล้องวงจรปิดใน พื้นที่เกิดปัญหาความไม่ ปลอดภัยในหมู่บ้าน	ไม่มีแหล่งข้อมูลในการค้นหา เพื่อใช้เป็นหลักฐานเวลาเกิด อุบัติเหตุหรือเกิดภัยในพื้นที่	ติดตั้งกล้องวงจรปิด CCTV
	๒. ปัญหาโคมไฟฟ้าสาธารณะ ริมถนนมีแสงสว่างไม่ เพียงพอก่อให้เกิดอันตราย	- เป็นโคมไฟฟ้าสาธารณะรุ่นเก่า ทำให้แสงสว่างน้อยการจราจร ช่วงกลางคืนไม่สะดวก ไม่ ปลอดภัย	เปลี่ยนโคมไฟฟ้าสาธารณะเป็น แบบโคม LED บริเวณถนนภายใน หมู่บ้าน
	๓. ปัญหาโคมไฟฟ้าสาธารณะ ริมถนนมีไม่เพียงพอ	ถนนบางช่วงเป็นจุดเสี่ยงไม่มี โคมไฟฟ้าสาธารณะ การจราจร ช่วงกลางคืน ไม่สะดวก ไม่ ปลอดภัย	ติดตั้งโคมไฟฟ้าสาธารณะแบบ LED บริเวณถนนที่เป็นจุดเสี่ยง
	๔. ปัญหาความเสี่ยงต่อการ เกิดอุบัติเหตุบริเวณถนน ทางตรง	ผู้ขับขี่รถบริเวณถนนที่เป็น ทางตรง ขับขี่ด้วยความเร็ว สูง	ตีเส้นจราจรชะลอความเร็วรถ บริเวณถนนสายคงพิทักษ์
	๕. ปัญหาอุปกรณ์ป้องกัน อัคคีภัยมีไม่เพียงพอ	หมู่บ้านมีเครื่องดับเพลิงน้อยไม่ ครอบคลุมพื้นที่ในการป้องกัน อัคคีภัย	จัดหาเครื่องดับเพลิงเพิ่มเติม

ด้านความมั่นคงและความสงบเรียบร้อย

หมู่บ้าน	ประเด็นปัญหา	สาเหตุของปัญหา/ ความต้องการ	แนวทางแก้ไข
หมู่ที่ ๙ บ้านวัดไทร	๑. ปัญหาการค้นหาหลักฐาน แหล่งข้อมูลใช้เป็นหลักฐาน เวลาเกิดอุบัติเหตุหรือเกิดภัย ในพื้นที่	ไม่มีกล้องวงจรปิดในพื้นที่	ติดตั้งกล้องวงจรปิด CCTV
	๒. ปัญหาไฟฟ้า สาธารณะริมถนนมีแสงสว่าง ไม่เพียงพอ	เป็นไฟฟ้าสาธารณะรุ่นเก่า และยังติดตั้งไฟฟ้า สาธารณะไม่ทั่วถึง ทำให้ การจราจรช่วงกลางคืนล่าช้า ไม่ ปลอดภัย	เปลี่ยนไฟฟ้าสาธารณะเป็น แบบ LED และเพิ่มจุดติดตั้ง ไฟฟ้าสาธารณะ
	๓. ปัญหาการจราจรทาง ถนนบางจุดเกิดความไม่ ปลอดภัย	มีอุบัติเหตุจากการจราจรทาง ถนนบริเวณทางโค้ง ทางแยก	- ติดตั้งกระจกโค้ง จำนวน ๓ จุด - ติดตั้งสัญญาณไฟกระพริบ จำนวน ๔ จุด
	๔. เพิ่มมาตรการเฝ้าระวัง และป้องกันภัยในหมู่บ้าน	มีเหตุการณ์ยาเสพติด การลัก ขโมยในหมู่บ้าน	ตั้งด่านตรวจภายในหมู่บ้าน เดือนละหนึ่งครั้ง
หมู่ที่ ๑๐ บ้านบางใหญ่	๑. ปัญหาไฟฟ้าสาธารณะ ริมถนนมีแสงสว่างไม่ เพียงพอ	เป็นไฟฟ้าสาธารณะรุ่นเก่า ทำให้แสงสว่างน้อยการจราจร ช่วงกลางคืนไม่สะดวก ไม่ปลอดภัย	เปลี่ยนไฟฟ้าสาธารณะเป็น แบบ LED บริเวณถนนภายใน หมู่บ้าน
	๒. ไม่มีกล้องวงจรปิดในพื้นที่ เกิดปัญหาความไม่ปลอดภัย ในหมู่บ้าน	ไม่มีแหล่งข้อมูลในการค้นหา เพื่อใช้เป็นหลักฐานเวลาเกิด อุบัติเหตุหรือเกิดภัยในพื้นที่	ติดตั้งกล้องวงจรปิด CCTV
	๓. ปัญหาไฟฟ้าสาธารณะ ริมถนนมีไม่เพียงพอ	การจราจรช่วงกลางคืนไม่สะดวก ไม่ปลอดภัย	ติดตั้งไฟฟ้าสาธารณะแบบ LED บริเวณที่เป็นจุดเสี่ยง จำนวน ๒ แห่ง ได้แก่ บริเวณแพลชตำรวจ และบริเวณคอสะพานสวน นางสาวจรัสศรี ทรงจันทร์
หมู่ที่ ๑๑ บ้านวัดปากง่าม	๑. ปัญหาไฟฟ้าสาธารณะ เสียขาดการบำรุงรักษา	เป็นไฟฟ้าสาธารณะรุ่นเก่า เสียขาดการบำรุงรักษา ทำให้ แสงสว่างน้อยการจราจรช่วง กลางคืนไม่สะดวก ไม่ปลอดภัย	- ให้ปรับปรุงซ่อมแซมไฟฟ้า สาธารณะที่ชำรุด - เปลี่ยนไฟฟ้าสาธารณะเป็น แบบ LED บริเวณถนนภายใน หมู่บ้าน
	๒. ปัญหาการสัญจรช่วง กลางคืน ไม่สะดวก ไม่ ปลอดภัย	ถนนสายที่สร้างใหม่ไม่มีโคม ไฟฟ้าสาธารณะ	ขยายเขตระบบจำหน่ายไฟฟ้า สาธารณะและติดตั้งไฟฟ้า สาธารณะ บริเวณถนนบ้านนาย ทวี แยมเกษม
	๓. ไม่มีสัญญาณไฟจราจร เตือนภัย	ผู้ขับขี่รถขับด้วยความเร็ว	ติดตั้งสัญญาณไฟจราจร และลูก ระนาด ขนาดเล็ก บริเวณถนนสาย บางใหญ่ - ปากง่าม

ด้านความมั่นคงและความสงบเรียบร้อย

หมู่บ้าน	ประเด็นปัญหา	สาเหตุของปัญหา/ ความต้องการ	แนวทางแก้ไข
หมู่ที่ ๑๑ บ้านวัดปากง่าม	๔. ปัญหาการประชาสัมพันธ์ ข้อมูลข่าวสารไม่ทั่วถึง	ระบบเสียงตามสายมีความดัง ไม่ทั่วถึงทั้งหมู่บ้าน	เพิ่มจุดการติดตั้งระบบเสียงตาม สาย จำนวน ๒ แห่ง ได้แก่ บริเวณ ซอยบ้านลุงเรื่อน เกตุสิงห์น้อย และบริเวณคลองบางใหญ่
	๕. ปัญหาการสัญจรช่วง กลางคืน ไม่สะดวก ไม่ ปลอดภัย	ถนนสายที่สร้างใหม่ไม่มีโคมไฟฟ้ สาธารณะ	ขยายเขตระบบจำหน่ายไฟฟ้า สาธารณะและติดตั้งโคมไฟฟ้ สาธารณะ บริเวณข้างโบสถ์ วัด ปากง่าม
	๖. ปัญหาการสัญจรช่วง กลางคืน ไม่สะดวก ไม่ ปลอดภัย	ถนนสายที่สร้างใหม่ไม่มีโคมไฟฟ้ สาธารณะ	ขยายเขตระบบจำหน่ายไฟฟ้า สาธารณะและติดตั้งโคมไฟฟ้ สาธารณะ บริเวณบ้านนาง ประจวบ ชุนไกร
	๗. ไม่มีกล้องวงจรปิดใน พื้นที่เกิดปัญหาความไม่ ปลอดภัยในหมู่บ้าน	ไม่มีแหล่งข้อมูลในการค้นหา เพื่อใช้เป็นหลักฐานเวลาเกิด อุบัติเหตุหรือเกิดภัยในพื้นที่	ติดตั้งกล้องวงจรปิด CCTV
หมู่ที่ ๑๒ บ้านคลองสำโรง	๑. ปัญหาโคมไฟฟ้สาธารณะ ริมถนนมีไม่เพียงพอ บริเวณ ถนนสายคลองสำโรงบ้าน ป่าแพ่ง	การจราจรช่วงกลางคืนไม่ สะดวก ไม่ปลอดภัย	ติดตั้งโคมไฟฟ้สาธารณะแบบโซ ล่าเซลล์บริเวณถนนสายคลอง สำโรง บ้านป่าแพ่ง
	๒. ไม่มีกระจกโค้งบริเวณ ถนนที่เป็นทางแยก	เกิดอุบัติเหตุบริเวณถนนที่เป็น ทางแยก	ติดตั้งกระจกโค้ง บริเวณถนนที่ เป็นทางโค้ง ถนนสายหมู่ที่ ๑๒ เชื่อมหมู่ที่ ๑๓
หมู่ที่ ๑๓ บ้านวัดบางใหญ่	๑. ปัญหาโคมไฟฟ้สาธารณะ ริมถนนมีแสงสว่างไม่เพียงพอ ก่อให้เกิดอันตราย	- เป็นโคมไฟฟ้สาธารณะรุ่นเก่า ทำให้แสงสว่างน้อยการจราจร ช่วงกลางคืนไม่สะดวก ไม่ ปลอดภัย	เปลี่ยนโคมไฟฟ้สาธารณะเป็น แบบโคม LED บริเวณถนนภายใน หมู่บ้าน
	๒. ไม่มีกล้องวงจรปิดใน พื้นที่เกิดปัญหาความไม่ ปลอดภัยในหมู่บ้าน	ไม่มีแหล่งข้อมูลในการค้นหา เพื่อใช้เป็นหลักฐานเวลาเกิด อุบัติเหตุหรือเกิดภัยในพื้นที่	ติดตั้งกล้องวงจรปิด CCTV
	๓. ปัญหาขาดอุปกรณ์ ป้องกันเหตุอัคคีภัยเบื้องต้น	ไม่มีถังดับเพลิงในหมู่บ้าน	ขอสนับสนุนเครื่องดับเพลิงติดตั้ง ภายในหมู่บ้าน

ด้านการบริหารจัดการ

หมู่บ้าน	ประเด็นปัญหา	สาเหตุของปัญหา/ ความต้องการ	แนวทางแก้ไข
หมู่ที่ ๑ บ้านกระดั่งงา	๑. ประชาชนในหมู่บ้านขาด การมีส่วนร่วม	ไม่มีกิจกรรมการรวมกลุ่มเพื่อ สร้างความสัมพันธ์ร่วมกัน	จัดกิจกรรมสานสัมพันธ์คนใน หมู่บ้าน
หมู่ที่ ๒ บ้านอินทรประเสริฐ	๒. ปัญหาตลิ่งทรุดพังทลาย	มีเรือขับเร็ว น้ำกัดเซาะ	ก่อสร้างเขื่อน คสล. กันตลิ่งพัง บริเวณสะพานข้ามคลองวัดปาก ง่าม ถึง สุดเขตหมู่ที่ ๒
	๓. ปัญหาถนนสายวิหาร อินทรประเสริฐ มีผิวจราจร ชำรุด เป็นหลุมเป็นบ่อ	การคมนาคมไม่สะดวก ไม่ ปลอดภัย เกิดอุบัติเหตุบ่อยครั้ง	ซ่อมแซมถนนสายวิหารอินทร ประเสริฐ
	๔. ปัญหาระบบเสียงตาม สายไม่ดัง	จุดขยายเสียงตามสายมีน้อย และไม่ดัง	- ซ่อมระบบเสียงตามสายภายใน หมู่บ้าน จำนวน ๑ จุด - เพิ่มจุดการติดตั้งระบบเสียงตาม สายภายในหมู่บ้าน จำนวน ๒ จุด
	๕. ปัญหาคอสพานถนนรถ ชำรุด	การคมนาคมไม่สะดวก ไม่ ปลอดภัย เกิดอุบัติเหตุบ่อยครั้ง	ประสาน อบจ.สมุทรสงคราม ซ่อมแซมคอสพานถนน สายหมู่ที่ ๒ เชื่อมหมู่ที่ ๓ , ๔ ตำบลกระดั่งงา
	หมู่ที่ ๓ บ้านกระดั่งงา	๑. การเดินทางสัญจรไม่ สะดวก	คอสพาน คสล. ชำรุด
	๒. ประชาชนได้รับน้ำใช้ไม่ ทั่วถึง	มีการก่อสร้างถนนใหม่ทำให้ ครัวเรือนมีความต้องการใช้น้ำ ประปาภูมิภาค	ขยายท่อเมนประปาภูมิภาค บริเวณถนนสายหมู่ที่ ๓ เชื่อม หมู่ที่ ๔
	๓. การสัญจรทางสะพานไม่ ปลอดภัย	สะพานไม่มีสภาพผู้พัง	ซ่อมแซมหรือปรับปรุงสะพานไม้ บริเวณทางเดินเท้าวิหารอินทร ประเสริฐ (ข้างบ้านผู้ใหญ่บ้าน หมู่ ที่ ๓)
	๔. ระบบเสียงตามสายได้ยิน ไม่ทั่วถึง	ประชาชนได้รับข่าวสารไม่ทั่วถึง	เพิ่มการติดตั้งระบบเสียงตามสาย จำนวน ๓ จุด
	๕. การเดินทางสัญจรไปมา ไม่สะดวก	คอสพานทรุด	ซ่อมแซมคอสพาน คสล. ภายใน หมู่บ้านทุกจุด
	๖. การเดินทางสัญจรไปมา ไม่สะดวก	ถนนชำรุด เป็นหลุมเป็นบ่อ	ซ่อมถนนสายหมู่ที่ ๓ ซอย ๑

ด้านการบริหารจัดการ

หมู่บ้าน	ประเด็นปัญหา	สาเหตุของปัญหา/ ความต้องการ	แนวทางแก้ไข
หมู่ที่ ๔ บ้านคลองกลาง	๑. ปัญหาเสียงตามสายดังไม่ทั่วถึง	จุดขยายเสียงตามสายมีไม่เพียงพอ	เพิ่มจุดการติดตั้งระบบเสียงตามสายภายในหมู่บ้าน
	๒. ปัญหาการจราจรทางถนนล่าช้า ขาดความปลอดภัย	ผิวถนนสายกระดังงา ซอย ๒ มีผิวจราจรชำรุด	ก่อสร้างถนนผิวจราจรแอสฟัลท์ติกคอนกรีต สายกระดังงา ซอย ๒
	๓. เปลี่ยนสถานที่วางเครื่องออกกำลังกายประจำหมู่บ้าน	สภาพพื้นที่เดิมที่ติดตั้งเครื่องออกกำลังกายไม่เหมาะสม	ก่อสร้างพื้นที่ คสล. พร้อมหลังคาคลุมสถานที่ติดตั้งเครื่องออกกำลังกายประจำหมู่บ้าน หมู่ที่ ๔ ตำบลกระดังงา
	๔. ปัญหาสะพานไม้ข้ามคลองบริเวณวิหารหลวงพ่อบ้านแหลมชำรุด	สะพานไม้มีสภาพเก่า เกิดการชำรุด	ซ่อมแซมหรือปรับปรุงสะพานไม้ข้ามคลอง บริเวณวิหารหลวงพ่อบ้านแหลม
	๕. ปัญหาป้ายประชาสัมพันธ์	ไม่มีป้ายประชาสัมพันธ์ของหมู่บ้าน	จัดทำป้ายประชาสัมพันธ์ประจำหมู่บ้าน
	๖. ปัญหาสะพานท่ออุดตันกีดขวางทางเดินน้ำ	ท่อระบายน้ำบริเวณสะพานท่อมีขนาดเล็กทำให้อุดตันของดินตะกอน กีดขวางทางน้ำ	ก่อสร้างสะพานท่อลอดเหลี่ยม คสล. (CONVERSBOX) หมู่ที่ ๔ ตำบลกระดังงา บริเวณถนนแอสฟัลท์ติกคอนกรีต สายหมู่ที่ ๔ เชื่อมหมู่ที่ ๕ (ถนน อบจ.)
	๗. ปัญหาการคมนาคมถนนสาย หมู่ที่ ๒ เชื่อมหมู่ที่ ๓ , ๔ มีความล่าช้า ขาดความปลอดภัย	ผิวถนนจราจรแอสฟัลท์ติกคอนกรีตสาย หมู่ที่ ๒ เชื่อมหมู่ที่ ๓ , ๔ มีสภาพชำรุด ขรุขระ เป็นหลุมเป็นบ่อ	ก่อสร้างถนนแอสฟัลท์ติกคอนกรีตสายหมู่ที่ ๒ เชื่อมหมู่ที่ ๓ , ๔ ใหม่ตลอดสาย
หมู่ที่ ๕ บ้านคลองละมุด	๑. ปัญหาเสียงตามสายดังไม่ทั่วถึง	จุดขยายเสียงตามสายมีไม่เพียงพอ	เพิ่มจุดการติดตั้งระบบเสียงตามสาย จำนวน ๓ จุด ได้แก่ จุดที่ ๑ ศาลา SML จุดที่ ๒ บ้านนายจันทร์ จุดที่ ๓ บริเวณสามแยกไป อบต. บางคนที่
	๒. ปัญหาการคมนาคมทางถนนสายบ้านนางสาวอรุณศรีเทียมภักดิ์ มีความล่าช้า ขาดความปลอดภัย	ถนนมีการชำรุด มีหลุม มีบ่อ	ก่อสร้างถนน คสล. สายบ้านนางสาวอรุณศรี เทียมภักดิ์
	๓. ประชาชนได้รับน้ำใช้ไม่ทั่วถึง	มีการก่อสร้างถนนใหม่ทำให้ครัวเรือนมีความต้องการใช้น้ำประปาภูมิภาค	ขยายท่อเมนประปาภูมิภาคบริเวณถนน คสล. สายบ้านนางสาวอรุณศรี เทียมภักดิ์

ด้านการบริหารจัดการ

หมู่บ้าน	ประเด็นปัญหา	สาเหตุของปัญหา/ ความต้องการ	แนวทางแก้ไข
หมู่ที่ ๕ บ้านคลองละมุด	๔. ถนนในหมู่บ้านมีบริเวณที่เสี่ยงต่อการเกิดอุบัติเหตุ	มีถนนช่วงทางโค้ง ทางแยกที่เป็นจุดเสี่ยง	ติดตั้งกระจกโค้งบริเวณทางแยก
	๕. เกิดน้ำท่วมขังบริเวณถนนในหมู่บ้านชนภูมิ	ถนนสายชนภูมิชำรุด เป็นหลุม เป็นบ่อทำให้มีน้ำท่วมขัง	ซ่อมแซมถนนในหมู่บ้านชนภูมิ
	๖. ไม่มีสะพาน คสล. เชื่อมต่อระหว่างถนนระหว่างหมู่บ้าน	การจราจรถนนล่าช้า	ก่อสร้างสะพาน คสล. ข้ามคลองละมุด
	๗. ไม่มีสะพาน คสล. เชื่อมต่อระหว่างถนนระหว่างหมู่บ้าน	การจราจรถนนล่าช้า	ก่อสร้างสะพาน คสล. บริเวณถนนเส้นบ้านนางปราณี รัตนบรรยงค์
หมู่ที่ ๗ บ้านคลองไข่น้ำน้อย	๑. ปัญหาท่อระบายน้ำอุดตัน	เกิดน้ำท่วมขัง	ก่อสร้างท่อระบายน้ำเสีย ซอยร่มเย็น
	๒. ไม่มีถนนรถที่ได้มาตรฐานและปลอดภัย	การสัญจรไม่สะดวก ล้ำช้า	ก่อสร้างถนนคอนกรีตเสริมเหล็กสายบ้านนายระวี มาศหวัง ถึงบริเวณสวนนางอุไร เอี่ยมสะอาด ขนาดความกว้าง ๓.๐๐ เมตร ความยาว ๔๐๐.๐๐ เมตร ความหนา ๐.๐๕ เมตร เนื้อที่เทคอนกรีตไม่น้อยกว่า ๑,๒๐๐ ตารางเมตร
	๓. ปัญหาระบบเสียงตามสายไม่ดัง	- ระบบเสียงตามสายไม่ได้ยิน - ขาดการประชาสัมพันธ์อย่างต่อเนื่อง	- เพิ่มจุดการติดตั้งระบบเสียงตามสายภายในหมู่บ้าน จำนวน ๒ จุด - เพิ่มศักยภาพเจ้าหน้าที่ทำการประชาสัมพันธ์อย่างต่อเนื่อง
	๔. ปัญหาไม่มีตู้น้ำดื่มที่สะอาดในหมู่บ้าน	ประชาชนไม่มีน้ำบริโภคภายในหมู่บ้าน	ติดตั้งตู้น้ำดื่มแบบหยอดเหรียญ
	๕. ไม่มีไฟฟ้าสาธารณะริมถนนที่สร้างใหม่	ถนนซอยร่มเย็นเป็นจุดเสี่ยงไม่มีโคมไฟฟ้าสาธารณะ การจราจรช่วงกลางคืน ไม่สะดวก ไม่ปลอดภัย	ขยายเขตระบบจำหน่ายไฟฟ้าสาธารณะและติดตั้งโคมไฟฟ้าสาธารณะ บริเวณถนนซอยร่มเย็น
	๖. ปัญหาถนนซอยร่มเย็นชำรุด	การสัญจรไม่สะดวก ไม่ปลอดภัย เกิดอุบัติเหตุบ่อยครั้ง	ปรับปรุงถนน คสล. ซอยร่มเย็น
	๗. ปัญหาผู้ใช้รถสัญจรในซอยร่มเย็นขับซี้ด้วยความเร็ว	ผู้ขับซี้รถในซอยร่มเย็นขับซี้รถเร็วอาจเกิดอุบัติเหตุเป็นอันตราย	ติดตั้งลูกระนาดแบบยางในซอยร่มเย็น

ด้านการบริหารจัดการ

หมู่บ้าน	ประเด็นปัญหา	สาเหตุของปัญหา/ ความต้องการ	แนวทางแก้ไข
หมู่ที่ ๗ บ้านคลองไข่น้ำน้อย	๘. ปัญหากระจกโค้งชำรุด	กระจกโค้งที่ติดตั้งบริเวณถนนรถ ในหมู่บ้านชำรุดไม่สามารถใช้งานได้	เปลี่ยนกระจกโค้งใหม่
	๙. ปัญหากระแสไฟฟ้าใน หมู่บ้านตกบ่อย	ไฟฟ้ามีความสว่างไม่เพียงพอ	ประสานงานการไฟฟ้าภูมิภาค เพื่อให้ปรับปรุงแก้ไข
	๑๐. ปัญหาน้ำประปา ภูมิภาคมีกลิ่นเหม็นคลอรีน และมีน้ำขุ่น	น้ำประปาภูมิภาคไม่สะอาด	ประสานหน่วยงานประปาภูมิภาค เพื่อแก้ไขปรับปรุงคุณภาพ น้ำประปา
หมู่ที่ ๘ บ้านคลองไข่น้ำโปร่ง	๑. ปัญหาการคมนาคมไม่ สะดวก ไม่ปลอดภัย	ถนนสายคองพิทักษ์มีผิวจราจร ชำรุด เสียหาย	ปรับปรุงถนนสายคองพิทักษ์ตลอด สาย
	๒. ขาดวัสดุ อุปกรณ์ จัด กิจกรรมในหมู่บ้าน	วัสดุ อุปกรณ์ เวลาทำกิจกรรม มีไม่เพียงพอ	ขอสนับสนุนงบประมาณเพิ่มเติม เพื่อจัดซื้อวัสดุ อุปกรณ์ เช่น โต๊ะ เก้าอี้ ฯลฯ
	๓. ปัญหาขาดจุดติดตั้งป้าย ประชาสัมพันธ์ของหมู่บ้าน	ไม่มีจุดศูนย์กลางในการเผยแพร่ ข้อมูลข่าวสารของหมู่บ้าน	จัดทำป้ายประชาสัมพันธ์ของ หมู่บ้าน
	๔. ปัญหาขาดการสนับสนุน เครื่องตัดหญ้า	ไม่มีเครื่องตัดหญ้าประจำ หมู่บ้านใช้ในหมู่บ้าน	จัดหาเครื่องตัดหญ้า
หมู่ที่ ๙ บ้านวัดไทร	๑. ปัญหาการจราจรทาง ถนนล่าช้า ขาดความ ปลอดภัย	ผิวถนน คสล. เดิมมีสภาพชำรุด ขรุขระ	ก่อสร้างถนนแอสฟัลท์ติกคอนกรีต หมู่ที่ ๙ สายวัดไทร-ปากง่าม (เขต อบต.กระดิงงา)
	๒. ปัญหาการเดินทางถนน บริเวณสะพานข้ามคลอง มอญขาดความปลอดภัย	สะพานข้ามคลองมอญมีสภาพ ชำรุด	ก่อสร้างสะพานข้ามคลองมอญ
	๓. ปัญหาถนนรถและคอ สะพานมีสภาพชำรุด	การจราจรทางถนนเกิดอุบัติเหตุ ไม่ปลอดภัย	- ซ่อมแซมหรือปรับปรุงคอสะพาน ถนนรถภายในหมู่บ้าน - ปรับปรุงหรือซ่อมแซมถนนรถที่ มีสภาพชำรุดภายในหมู่บ้าน - เสริมไหล่ทางถนนบริเวณสะพาน ข้ามคลองอุดริ
หมู่ที่ ๑๐ บ้านบางใหญ่	๑. ปัญหาเสียงตามสายดังไม่ ทั่วถึง	จุดขยายเสียงตามสายมีน้อย	เพิ่มจุดการติดตั้งระบบเสียงตาม สายภายในหมู่บ้าน
	๒. ปัญหาการจราจรทาง ถนนล่าช้า ขาดความปลอดภัย	ถนนทางเดินเท้า คสล. ชำรุด	ซ่อมแซมหรือปรับปรุงถนน ทางเดินเท้า คสล. ขนาด ๑.๒๐ เมตร ให้อยู่ในสภาพดีตลอดสาย

ด้านการบริหารจัดการ

หมู่บ้าน	ประเด็นปัญหา	สาเหตุของปัญหา/ ความต้องการ	แนวทางแก้ไข
หมู่ที่ ๑๑ บ้านปากง่าม	๑. ปัญหาตู้น้ำดื่มสกปรกน้ำ มีกลิ่น	- ไม่มีการเปลี่ยนไส้กรองตู้น้ำดื่ม - ขาดหน่วยงานราชการมา ตรวจสอบคุณภาพน้ำดื่ม	ให้ผู้ดูแลตู้น้ำดื่มเปลี่ยนไส้กรองตู้ น้ำดื่มตามระยะเวลาที่กำหนด
	๒. ปัญหาต้นไม้ กิ่งไม้ เบียดสายไฟฟ้าบริเวณสอง ข้างทาง	มีต้นไม้เบียดสายไฟฟ้าก่อให้เกิด อันตราย	ประสานงานกับสำนักงานการ ไฟฟ้าส่วนภูมิภาคให้มาดำเนินการ ตัดต้นไม้ กิ่งไม้
	๓. ปัญหาถนนสัญญาณไม่ เพียงพอ	ประชาชนสัญญาณไม่สะดวก	ก่อสร้างถนน คสล. สายบ้านคุณ ทวี แยมเกษม ตลอดสาย
	๔. ปัญหาน้ำไหลจากถนน เข้าบ้านเวลาฝนตก	ไม่มีท่อระบายน้ำ	ก่อสร้างทางระบายน้ำ บริเวณ บ้านป่าเมียด มีศิริ
	๕. ปัญหาถนนเปียกและ การเดินทางเข้าออกไม่ สะดวก	ไม่มีถนนสัญญาณที่ปลอดภัย	ก่อสร้างถนนทางเดินเท้า คสล. บริเวณเส้นบ้านนายสมเกียรติ เศียรเมชัน
	๖. ปัญหาการสัญญาณไม่ สะดวก	ไม่มีถนนสัญญาณที่ปลอดภัย	ก่อสร้างถนน คสล. ซอยบ้านสุข สนาน
	๗. ก่อสร้างสะพาน คสล. ข้ามคลอง	ไม่มีสะพาน คสล. เชื่อมต่อ ระหว่างหมู่บ้าน	ก่อสร้างสะพาน คสล. หมู่ที่ ๑๑ เชื่อมหมู่ที่ ๑๓ บริเวณถนนสาย บ้านนายรอด ส้ารวรรัตน์ หมู่ที่ ๑๑ เชื่อม บริเวณข้างบ้านครูสุรีย์ สารทประสิทธิ์ หมู่ที่ ๑๓
	๘. ก่อสร้างสะพาน คสล. ข้ามคลอง	ไม่มีสะพาน คสล. เชื่อมต่อ ระหว่างหมู่บ้าน	ก่อสร้างสะพาน คสล. หมู่ที่ ๑๑ เชื่อมหมู่ที่ ๑๐ บริเวณข้างบ้าน นายกล้า เหมวรรณกุล
หมู่ที่ ๑๒ บ้านคลองสำโรง	๑. ปัญหาเสียงตามสาย ดังไม่ทั่วถึง	จุดขยายเสียงตามสายมีน้อย	เพิ่มจุดการติดตั้งระบบเสียงตาม สายภายในหมู่บ้าน จำนวน ๒ จุด ได้แก่ จุดที่ ๑ บริเวณหน้าบ้านนางสะอึ่ง ภูระย้า จุดที่ ๒ คลองสำโรง
	๒. ปัญหาการคมนาคมไม่ สะดวก ไม่ปลอดภัย	ถนนในหมู่บ้านเป็นหลุมเป็นบ่อ จำนวน ๓ สาย ได้แก่ - ถนนซอยระหว่างมะดัน ซอย ๑ - ถนนซอยระหว่างมะดัน ซอย ๒ - ถนนสายคลองสำโรง	ก่อสร้างถนนคอนกรีตเสริมเหล็ก จำนวน ๓ สาย ได้แก่ - ถนนซอยระหว่างมะดัน ซอย ๑ - ถนนซอยระหว่างมะดัน ซอย ๒ - ถนนสายคลองสำโรง

ด้านการบริหารจัดการ

หมู่บ้าน	ประเด็นปัญหา	สาเหตุของปัญหา/ ความต้องการ	แนวทางแก้ไข
หมู่ที่ ๑๒ บ้านคลองสำโรง	๓. ไม่มีสะพาน คสล. เชื่อมถนนระหว่างหมู่บ้าน	การคมนาคมไม่สะดวก ลำบาก	ก่อสร้างสะพาน คสล. ข้ามคลองระหว่างมะดัน หมู่ที่ ๑๓ เชื่อมหมู่ที่ ๑๑ ตำบลกระดังงา
	๔. มีผู้สูงอายุขาดความรู้ด้านเทคโนโลยี	ประชาชนขาดความรู้ด้านเทคโนโลยี	จัดกิจกรรมส่งเสริมการเรียนรู้และถ่ายทอดความรู้ด้านเทคโนโลยีให้กับผู้สูงอายุ
	๕. ไม่มีสะพานเชื่อมระหว่างตำบลกระดังงาและตำบลจอมปลวก บริเวณคลองสำโรงข้างสวนลุงเสริม	การคมนาคมไม่สะดวก ลำบาก	ก่อสร้างสะพาน คสล. ข้ามคลองสำโรง บริเวณข้างสวนลุงเสริม
หมู่ที่ ๑๓ บ้านวัดบางใหญ่	๑. ปัญหาคร้วเรือนมีน้ำประปาภูมิภาคใช้อุปโภคไม่ทั่วถึง	มีบ้านปลูกใหม่ ๖ หลัง ไม่มีน้ำประปาภูมิภาคใช้อุปโภค	ขอขยายท่อเมนประปาภูมิภาค ขยายประปาธาราษฎร์/ประชาร่วมใจ (ข้างร้านบัวบางใหญ่)
	๒. ไม่มีไฟฟ้าสาธารณะริมถนนสายบ้านางละม้าย รุณทิวา	ถนนสายบ้านางละม้าย รุณทิวา ไม่มีโคมไฟฟ้าสาธารณะ การสัญจรช่วงกลางคืน ไม่สะดวก ไม่ปลอดภัย	ขยายเขตระบบจำหน่ายไฟฟ้าสาธารณะและติดตั้งโคมไฟฟ้าสาธารณะ บริเวณถนนสายบ้านางละม้าย รุณทิวา
	๓. ปัญหาการประชาสัมพันธ์ข้อมูลข่าวสารไม่ทั่วถึง	ระบบเสียงตามสายมีความดังไม่ทั่วถึงทั้งหมู่บ้าน	เพิ่มจุดการติดตั้งระบบเสียงตามสายภายในหมู่บ้าน

สรุปประเด็นปัญหา/ความต้องการของประชาชนในเขตองค์การบริหารส่วนตำบลกระดังงา

๑. ติดตั้งกล้องวงจรปิด CCTV
๒. ขยายเขตระบบจำหน่ายไฟฟ้าสาธารณะและติดตั้งโคมไฟฟ้าสาธารณะ
๓. เปลี่ยนโคมไฟฟ้าสาธารณะเป็นแบบ LED
๔. ปรับปรุงและเพิ่มจุดการติดตั้งระบบเสียงตามสายทุกหมู่บ้าน
๕. จัดกิจกรรมส่งเสริมสุขภาพผู้สูงอายุ โดยจัดซื้ออุปกรณ์การตรวจสุขภาพ ได้แก่ เครื่องตรวจเบาหวาน , เครื่องวัดความดัน, เครื่องวัดออกซิเจน ฯลฯ
๖. ติดตั้งกระจกโค้ง , ไฟสัญญาณเตือนภัย , ลูกกระนวด บริเวณถนนทางแยก ทางโค้ง และทางที่เป็นจุดเสี่ยง
๗. จัดกิจกรรมลงแขกคลอง
๘. ขุดลอกคลองที่ตื้นเขิน
๙. ก่อสร้างถนนสายใหม่และสายเก่าให้ได้มาตรฐาน
๑๐. ปรับปรุงซ่อมแซมถนน คอสะพาน ที่ชำรุด
๑๑. พัฒนาระบบการประชาสัมพันธ์ด้วยระบบเสียงตามสายอย่างต่อเนื่อง
๑๒. ส่งเสริมการรวมกลุ่มอาชีพและจัดอบรมให้ความรู้
๑๓. ขยายท่อเมนประปาภูมิภาค
๑๔. ส่งเสริมการแปรรูปผลผลิตทางการเกษตร
๑๕. จัดกิจกรรมส่งเสริมสุขภาพประชาชนทุกช่วงวัย
๑๖. รณรงค์ประชาสัมพันธ์ให้ความรู้ต่อประชาชนในการป้องกันโรคติดต่อ

ส่วนที่ ๓ การนำแผนพัฒนาท้องถิ่นไปสู่การปฏิบัติ

๑. ยุทธศาสตร์การพัฒนาท้องถิ่นและยุทธศาสตร์ระดับมหภาคเพื่อนำไปสู่การปฏิบัติ

ที่	ยุทธศาสตร์ชาติ ๒๐ ปี	แผนพัฒนาเศรษฐกิจและสังคมแห่งชาติ ฉบับที่ ๑๓	เป้าหมายการพัฒนาที่ยั่งยืน SDGs	ยุทธศาสตร์จังหวัด	ยุทธศาสตร์การพัฒนาขององค์กรปกครองส่วนท้องถิ่นในเขตจังหวัด	ยุทธศาสตร์ (อปท.)	กลยุทธ์	แผนงาน	หน่วยงานรับผิดชอบหลัก
๑	ยุทธศาสตร์ที่ ๒ ด้านการสร้างความสามารถในการแข่งขันประเด็นยุทธศาสตร์ที่ ๔ โครงสร้างพื้นฐาน เชื่อมไทย เชื่อมโลก	<p>หมุดหมายที่ ๕ ไทยเป็นประตูการค้าการลงทุนและยุทธศาสตร์ทางโลจิสติกส์ที่สำคัญของภูมิภาค</p> <p>กลยุทธ์ที่ ๒</p> <p>หมุดหมายที่ ๑ ไทยเป็นประเทศชั้นนำด้านสินค้าเกษตรและเกษตรแปรรูปมูลค่าสูง</p> <p>กลยุทธ์ที่ ๔</p>	<p>เป้าหมายที่ ๙ สร้างโครงสร้างพื้นฐานที่มีความยืดหยุ่นต่อการเปลี่ยนแปลง ส่งเสริมการพัฒนาอุตสาหกรรมที่ครอบคลุมและยั่งยืน และส่งเสริมนวัตกรรม</p> <p>เป้าหมายที่ ๖ สร้างหลักประกันเรื่องน้ำและการสุขาภิบาล ให้มีการจัดการอย่างยั่งยืน และมีสภาพพร้อมใช้สำหรับทุกคน</p>	<p>ประเด็นพัฒนาที่ ๑ ส่งเสริมและพัฒนาการท่องเที่ยวเป็นศูนย์กลางท่องเที่ยวรูปแบบหลากหลายและพร้อมรับกับการเปลี่ยนแปลง</p> <p>ประเด็นพัฒนาที่ ๔ พื้นฟูแหล่งน้ำ บริหารจัดการขยะพัฒนาป่าชายเลน ส่งเสริมพลังงานทดแทน</p> <p>กลยุทธ์ที่ ๑</p>	<p>ยุทธศาสตร์ที่ ๑ การพัฒนาด้านโครงสร้างพื้นฐาน</p>	<p>ยุทธศาสตร์ที่ ๑ การพัฒนาด้านโครงสร้างพื้นฐาน</p>	<p>๑. พัฒนาระบบการขนส่งและโลจิสติกส์ ระบบสาธารณูปโภค สาธารณูปการ การก่อสร้าง ซ่อมแซม ปรับปรุง บำรุงรักษา โครงสร้างพื้นฐานให้ได้มาตรฐาน</p> <p>๒. พัฒนาระบบการคมนาคมทางบกและทางน้ำ</p> <p>๓. สนับสนุนส่งเสริมการจัดทำผังเมืองและผังเมืองรวม</p> <p>๔. พัฒนาแหล่งน้ำเพื่อการอุปโภค – บริโภคและเพื่อการเกษตร</p>	<p>๑. แผนงานเคหะและชุมชน</p> <p>๒. แผนงานอุตสาหกรรมและการโยธา</p> <p>๓. แผนงานการเกษตร</p>	กองช่าง

ที่	ยุทธศาสตร์ชาติ ๒๐ ปี	แผนพัฒนาเศรษฐกิจและสังคมแห่งชาติ ฉบับที่ ๑๓	เป้าหมายการพัฒนาที่ยั่งยืน SDGs	ยุทธศาสตร์จังหวัด	ยุทธศาสตร์การพัฒนาขององค์กรปกครองส่วนท้องถิ่นในเขตจังหวัด	ยุทธศาสตร์ (อปท.)	กลยุทธ์	แผนงาน	หน่วยงานรับผิดชอบหลัก
๒	ยุทธศาสตร์ที่ ๓ ด้านการพัฒนาและเสริมสร้างศักยภาพทรัพยากรมนุษย์ <u>ประเด็นยุทธศาสตร์ที่ ๒</u> การพัฒนาศักยภาพคนตลอดช่วงชีวิต <u>ประเด็นยุทธศาสตร์ที่ ๓</u> ปฏิรูปกระบวนการเรียนรู้ที่ตอบสนองต่อการเปลี่ยนแปลงในศตวรรษที่ ๒๑ <u>ประเด็นยุทธศาสตร์ที่ ๕</u> การเสริมสร้างให้คนไทยมีสุขภาวะที่ดี	หมวดหมู่ที่ ๑๒ ไทยมีกำลังคนสมรรถนะสูง มุ่งเรียนรู้อย่างต่อเนื่อง ตอบโจทย์การพัฒนาแห่งอนาคต กลยุทธ์ที่ ๑ กลยุทธ์ที่ ๓ หมวดหมู่ที่ ๔ ไทยเป็นศูนย์กลางทางสุขภาพและสุขภาพมูลค่าสูง กลยุทธ์ที่ ๖		ประเด็นพัฒนาที่ ๓ พร้อมรับมือโรคอุบัติใหม่ ส่งเสริมคุณภาพชีวิต และจัดให้ผู้สูงวัยได้รับการดูแลที่เหมาะสม กลยุทธ์ที่ ๓, ๔ เป้าหมายที่ ๔ สร้างหลักประกันว่าทุกคนมีการศึกษาที่มีคุณภาพอย่างครอบคลุมและเท่าเทียม และสนับสนุนโอกาสในการเรียนรู้ตลอดชีวิต เป้าหมายที่ ๓ สร้างหลักประกันการมีสุขภาพที่ดี และส่งเสริมความเป็นอยู่ที่ดีสำหรับทุกคนในทุกช่วงวัย	ประเด็นพัฒนาที่ ๓ พร้อมรับมือโรคอุบัติใหม่ ส่งเสริมคุณภาพชีวิต และจัดให้ผู้สูงวัยได้รับการดูแลที่เหมาะสม กลยุทธ์ที่ ๓, ๔ ประเด็นพัฒนาที่ ๓ พร้อมรับมือโรคอุบัติใหม่ ส่งเสริมคุณภาพชีวิต และจัดให้ผู้สูงวัยได้รับการดูแลที่เหมาะสม กลยุทธ์ที่ ๑	ยุทธศาสตร์ที่ ๒ การพัฒนาด้านสาธารณสุข ส่งเสริมคุณภาพชีวิต การศึกษา ศาสนา ศิลปะ การกีฬา วัฒนธรรม ภูมิปัญญาท้องถิ่น ยุทธศาสตร์ที่ ๒ การพัฒนาด้านสาธารณสุข ส่งเสริมคุณภาพชีวิต การศึกษา ศาสนา ศิลปะ การกีฬา วัฒนธรรม ภูมิปัญญาท้องถิ่น	๑. พัฒนาสถาบันครอบครัว ชุมชน และสังคม ให้มีความเข้มแข็ง ตามหลักของปรัชญาเศรษฐกิจพอเพียง ๒. ส่งเสริมสนับสนุนการมีส่วนร่วมทางการศึกษา การกีฬานันทนาการ ให้ความสำคัญเยาวชน ประชาชน คนพิการ รวมถึงผู้ด้อยโอกาส ๓. ส่งเสริมสนับสนุนการสาธารณสุขมูลฐาน ยกระดับการบริการทางการแพทย์ เสริมสร้างสุขภาพอนามัย ป้องกันแก้ไข ควบคุมโรคติดต่อ และโรคไม่ติดต่อ	๑. แผนงานบริหารงานทั่วไป ๒. แผนงานการศึกษา ๓. แผนงานสาธารณสุข	สำนักปลัด กองการศึกษา ศาสนาและวัฒนธรรม กองสาธารณสุข และสิ่งแวดล้อม

ที่	ยุทธศาสตร์ชาติ ๒๐ ปี	แผนพัฒนาเศรษฐกิจและสังคมแห่งชาติ ฉบับที่ ๑๓	เป้าหมายการพัฒนาที่ยั่งยืน SDGs	ยุทธศาสตร์จังหวัด	ยุทธศาสตร์การพัฒนาขององค์กรปกครองส่วนท้องถิ่นในเขตจังหวัด	ยุทธศาสตร์ (อปท.)	กลยุทธ์	แผนงาน	หน่วยงานรับผิดชอบหลัก
๒	ยุทธศาสตร์ที่ ๓ ด้านการพัฒนาและเสริมสร้างศักยภาพทรัพยากรมนุษย์ <u>ประเด็นยุทธศาสตร์ที่ ๒</u>	หมุดหมายที่ ๙ ไทยมีความยากจนข้ามรุ่นลดลง และมีความคุ้มครองทางสังคมที่เพียงพอเหมาะสม <u>กลยุทธ์ที่ ๓ ,๔</u>	เป้าหมายที่ ๑ ยุติความยากจนทุกรูปแบบในทุกที่	ประเด็นพัฒนาที่ ๓ พร้อมรับมือโรคอุบัติใหม่ ส่งเสริมคุณภาพชีวิต และจัดให้ผู้สูงวัยได้รับการดูแลที่เหมาะสม <u>กลยุทธ์ที่ ๔</u>	ยุทธศาสตร์ที่ ๒ การพัฒนาด้านสาธารณสุข การส่งเสริมคุณภาพชีวิต การศึกษา ศาสนา ศิลปะ การกีฬา วัฒนธรรม ภูมิปัญญาท้องถิ่น	ยุทธศาสตร์ที่ ๒ การพัฒนาด้านสาธารณสุข การส่งเสริมคุณภาพชีวิต การศึกษา ศาสนา ศิลปะ การกีฬา วัฒนธรรม ภูมิปัญญาท้องถิ่น	๔. ส่งเสริมสนับสนุนการจัดสวัสดิการให้ช่วยเหลือเด็ก สตรี ผู้สูงอายุ คนพิการ ผู้ด้อยโอกาส และผู้ติดเชื้อเอดส์	๔. แผนงานงบกลาง	สำนักปลัด
	<u>ประเด็นยุทธศาสตร์ที่ ๑</u> การปรับเปลี่ยนค่านิยมและวัฒนธรรม	หมุดหมายที่ ๒ ไทยเป็นจุดหมายของการท่องเที่ยวที่เน้นคุณภาพและความยั่งยืน <u>กลยุทธ์ที่ ๑</u>	เป้าหมายที่ ๑๑ ทำให้เมืองและการตั้งถิ่นฐานของมนุษย์ มีความครอบคลุมปลอดภัย ยืดหยุ่นต่อการเปลี่ยนแปลงและยั่งยืน	<u>กลยุทธ์ที่ ๕</u>			๕. การสนับสนุนและสร้างความเข้มแข็งในการบำรุงรักษา ศิลปะ วัฒนธรรมประเพณี ภูมิปัญญาท้องถิ่น เพื่อเป็นภูมิคุ้มกัน สร้างความเข้มแข็งและยั่งยืน ก้าวสู่ประชาคมอาเซียน	๕. แผนงาน การศาสนา วัฒนธรรม และ นันทนาการ	สำนักปลัด และ กองการศึกษา ศาสนาและวัฒนธรรม

ที่	ยุทธศาสตร์ชาติ ๒๐ ปี	แผนพัฒนาเศรษฐกิจและสังคมแห่งชาติ ฉบับที่ ๑๓	เป้าหมายการพัฒนาที่ยั่งยืน SDGs	ยุทธศาสตร์จังหวัด	ยุทธศาสตร์การพัฒนาขององค์กรปกครองส่วนท้องถิ่นในเขตจังหวัด	ยุทธศาสตร์ (อปท.)	กลยุทธ์	แผนงาน	หน่วยงานรับผิดชอบหลัก
๓	ยุทธศาสตร์ที่ ๑ ด้านความมั่นคง <u>ประเด็นยุทธศาสตร์ที่ ๑</u>	หมวดหมู่ที่ ๑๑ ไทยสามารถลดความเสี่ยงและผลกระทบจากภัยธรรมชาติและการเปลี่ยนแปลงสภาพภูมิอากาศ กลยุทธ์ที่ ๑,๒	เป้าหมายที่ ๑๑ ทำให้เมืองและการตั้งถิ่นฐานของมนุษย์ มีความครอบคลุม ปลอดภัย ยืดหยุ่นต่อการเปลี่ยนแปลง และยั่งยืน	ประเด็นพัฒนาที่ ๓ พร้อมรับมือโรคอุบัติใหม่ ส่งเสริมคุณภาพชีวิต และจัดให้ผู้อยู่อาศัยได้รับการดูแลที่เหมาะสม กลยุทธ์ที่ ๔, ๕	ยุทธศาสตร์ที่ ๓ การพัฒนาด้านการจัดระเบียบชุมชน/สังคม และการรักษาความสงบเรียบร้อย	ยุทธศาสตร์ที่ ๓ การพัฒนาด้านการจัดระเบียบชุมชน/สังคม และการรักษาความสงบเรียบร้อย	๑. บริหารจัดการการป้องกัน บรรเทาสาธารณภัย การรักษาความสงบเรียบร้อย ความปลอดภัยในชีวิต และทรัพย์สินของประชาชน ๒. ส่งเสริมสนับสนุนการป้องกัน แก้ไขปัญหาเสพติดตลอดจนฟื้นฟูผู้ติดยาเสพติด ๓. ส่งเสริมสนับสนุนการป้องกัน แก้ไขปัญหาสังคม รวมถึงการป้องกันวินัยอันควร	๑. แผนงานการรักษาความสงบภายใน ๒. สร้างความเข้มแข็งของชุมชน	สำนักปลัด
๔	ยุทธศาสตร์ที่ ๔ ด้านการสร้างโอกาสและความเสมอภาคทางสังคม <u>ประเด็นยุทธศาสตร์ที่ ๑,๒,๔</u>	หมวดหมู่ที่ ๑ ไทยเป็นประเทศชั้นนำด้านสินค้าเกษตรและเกษตรแปรรูปมูลค่าสูง กลยุทธ์ที่ ๒, ๓,๑๑ หมวดหมู่ที่ ๑๐ ไทยมีเศรษฐกิจหมุนเวียนและสังคมคาร์บอนต่ำ กลยุทธ์ที่ ๔	เป้าหมายที่ ๘ ส่งเสริมการเจริญเติบโตทางเศรษฐกิจอย่างต่อเนื่อง ครอบคลุม และยั่งยืน การจ้างงานเต็มที่มีคุณภาพ และผลผลิตที่มีคุณภาพ และทุกคน	ประเด็นพัฒนาที่ ๒ ใช้อัตลักษณ์ของจังหวัดยกระดับผลิตภัณฑ์จังหวัดสมุทรสงคราม สินค้าเกษตรและประมงปลอดภัย กลยุทธ์ที่ ๑ - ๗	ยุทธศาสตร์ที่ ๔ การพัฒนาและเกษตรกรรม การลงทุน พาณิชยกรรม และการท่องเที่ยว	ยุทธศาสตร์ที่ ๔ การพัฒนาและเกษตรกรรม การลงทุน พาณิชยกรรม และการท่องเที่ยว	๑. ส่งเสริมสนับสนุนภาครัฐ เอกชน องค์กร ชุมชน/เครือข่าย ในการพัฒนาอาชีพ เกษตรกรรม การประมง การลงทุน พาณิชยกรรม การบริการเพื่อสร้างงาน สร้างอาชีพ สร้างรายได้ให้กับประชาชน และส่งเสริมทักษะความรู้ เพื่อเข้าสู่ประชาคมอาเซียน ๒. คุ้มครองส่งเสริมและพัฒนาคุณภาพชีวิตผู้แรงงาน	๑. แผนงานบริหารงานทั่วไป ๒. แผนงานการเกษตร	สำนักปลัด

ที่	ยุทธศาสตร์ชาติ ๒๐ ปี	แผนพัฒนาเศรษฐกิจและสังคมแห่งชาติ ฉบับที่ ๑๓	เป้าหมายการพัฒนาที่ยั่งยืน SDGs	ยุทธศาสตร์จังหวัด	ยุทธศาสตร์การพัฒนาขององค์กรปกครองส่วนท้องถิ่นในเขตจังหวัด	ยุทธศาสตร์ (อปท.)	กลยุทธ์	แผนงาน	หน่วยงานรับผิดชอบหลัก
							๓. สร้างกระบวนการมีส่วนร่วมของทุกภาคส่วนในการพัฒนา และบริหารการเกษตร และขับเคลื่อนให้บังเกิดผลในทางปฏิบัติโดยยึดหลักปรัชญาเศรษฐกิจพอเพียง		
๕	ยุทธศาสตร์ที่ ๕ ด้านการสร้างการเติบโตบนคุณภาพชีวิตที่เป็นมิตรต่อสิ่งแวดล้อม ประเด็นยุทธศาสตร์ที่ ๑	หมวดหมู่ที่ ๑๑ ไทยสามารถลดความเสี่ยงและผลกระทบจากภัยธรรมชาติและการเปลี่ยนแปลงสภาพภูมิอากาศ กลยุทธ์ที่ ๔	เป้าหมายที่ ๑๕ ปกป้อง ป่าชุมชนและสนับสนุนการใช้ระบบนิเวศบนบกอย่างยั่งยืน จัดการป่าไม้ที่ยั่งยืน ต่อสู่การกลายสภาพเป็นทะเลทราย ภัยคุกคาม โทรมของที่ดินและพื้นสภาพกลับมาใหม่ และหยุดการสูญเสียความหลากหลายทางชีวภาพ	ประเด็นพัฒนาที่ ๔ พื้นฟูแหล่งน้ำ บริหารจัดการขยะพัฒนาป่าชายเลน ส่งเสริมพลังงานทดแทน กลยุทธ์ที่ ๑ - ๓	ยุทธศาสตร์ที่ ๕ การพัฒนาด้านการบริหารจัดการทรัพยากรธรรมชาติและสิ่งแวดล้อม อย่างยั่งยืน	ยุทธศาสตร์ที่ ๕ การพัฒนาด้านการบริหารจัดการทรัพยากรธรรมชาติและสิ่งแวดล้อม อย่างยั่งยืน	๑. ส่งเสริมการอนุรักษ์ ป่าชุมชน และสิ่งแวดล้อม ๒. เพิ่มประสิทธิภาพในการบริหารจัดการขยะมูลฝอย สิ่งปฏิกูล และน้ำเสีย ๓. ส่งเสริมให้มีการบริหารจัดการ และรักษาความสมดุลของระบบนิเวศน์ ๓ น้ำ	๑. แผนงานบริหารงานทั่วไป	สำนักปลัด

ที่	ยุทธศาสตร์ชาติ ๒๐ ปี	แผนพัฒนาเศรษฐกิจและสังคมแห่งชาติ ฉบับที่ ๑๓	เป้าหมายการพัฒนาที่ยั่งยืน SDGs	ยุทธศาสตร์จังหวัด	ยุทธศาสตร์การพัฒนาขององค์กรปกครองส่วนท้องถิ่นในเขตจังหวัด	ยุทธศาสตร์ (อปท.)	กลยุทธ์	แผนงาน	หน่วยงานรับผิดชอบหลัก
๖	ยุทธศาสตร์ที่ ๑ ด้านความมั่นคง ประเด็นยุทธศาสตร์ที่ ๑ ยุทธศาสตร์ที่ ๖ ด้านการปรับสมดุลและพัฒนาระบบการบริหารจัดการภาครัฐ ประเด็นยุทธศาสตร์ที่ ๑ - ๕	หมวดหมู่ที่ ๘ ไทยมีพื้นที่และเมืองอัจฉริยะที่น่าอยู่ ปลอดภัย เติบโตได้อย่างยั่งยืน กลยุทธ์ที่ ๒ หมวดหมู่ที่ ๑๓ ไทยมีภาครัฐที่ทันสมัย มีประสิทธิภาพและตอบโจทย์ประชาชน กลยุทธ์ที่ ๓, ๔	เป้าหมายที่ ๑๗ เสริมความแข็งแกร่งให้แก่กลไกการดำเนินงานและฟื้นฟูหุ้นส่วนความร่วมมือระดับโลก เพื่อการพัฒนาที่ยั่งยืน	ประเด็นพัฒนาที่ ๓ พร้อมรับมือโรคอุบัติใหม่ ส่งเสริมคุณภาพชีวิต และจัดให้สูงวัยได้รับการดูแลที่เหมาะสม กลยุทธ์ที่ ๒, ๕	ยุทธศาสตร์ที่ ๖ การพัฒนาองค์กรปกครองส่วนท้องถิ่นในเขตจังหวัด	ยุทธศาสตร์ที่ ๖ การพัฒนาด้านการบริหารกิจการบ้านเมือง และสังคมที่ดี	๑. พัฒนาเสริมสร้างความสามัคคี เติบโต พึ่งพิง รักษาสถาบันชาติ ศาสนา พระมหากษัตริย์ ๒. พัฒนาความรู้ ความเข้าใจและการมีส่วนร่วมของประชาชนเกี่ยวกับการเมืองการปกครองตามระบอบประชาธิปไตยอันมีพระมหากษัตริย์ทรงเป็นประมุข ๓. ส่งเสริมการมีส่วนร่วมของประชาชนในการพัฒนาท้องถิ่น ๔. ส่งเสริมการมีประชาชนในการรับรู้ข้อมูลข่าวสาร ๕. พัฒนาระบบการบริหารจัดการองค์กรให้มีประสิทธิภาพ รวมถึงพัฒนาหน่วยงานและบุคลากรทุกรูปแบบ ๖. ก่อสร้าง/ปรับปรุงสถานที่ปฏิบัติงาน บำรุงรักษา/จัดหาวัสดุอุปกรณ์ เครื่องมือเครื่องใช้ และพัฒนาระบบการทำงานโดยใช้เทคโนโลยีที่ทันสมัย	๑. แผนงานบริหารงานทั่วไป	สำนักปลัด
รวม	๖ ยุทธศาสตร์	๙ หมวดหมู่	๙ เป้าหมาย	๔ ประเด็น	๖ ยุทธศาสตร์	๖ ยุทธศาสตร์	๒๔ กลยุทธ์	๑๔ แผนงาน	

แบบ ผ. ๐๑

บัญชีสรุปโครงการพัฒนา

การทบทวนแผนพัฒนาท้องถิ่น (พ.ศ. ๒๕๖๖ - ๒๕๗๐) ครั้งที่ ๑/๒๕๖๖
องค์การบริหารส่วนตำบลกระดังงา อำเภอบางคนที จังหวัดสมุทรสงคราม

๒. บัญชีโครงการพัฒนาท้องถิ่น

บัญชีสรุปโครงการพัฒนา

แบบ ผ. ๐๑

การทบทวนแผนพัฒนาท้องถิ่น (พ.ศ. ๒๕๖๖ - ๒๕๗๐) ครั้งที่ ๑/๒๕๖๖
องค์การบริหารส่วนตำบลกระดังงา อำเภอบางคนที จังหวัดสมุทรสงคราม

ยุทธศาสตร์ กลยุทธ์ แผนงาน	ปี ๒๕๖๖		ปี ๒๕๖๗		ปี ๒๕๖๘		ปี ๒๕๖๙		ปี ๒๕๗๐		รวม ๕ ปี	
	จำนวน โครงการ	งบประมาณ (บาท)	จำนวน โครงการ	งบประมาณ (บาท)	จำนวน โครงการ	งบประมาณ (บาท)	จำนวน โครงการ	งบประมาณ (บาท)	จำนวน โครงการ	งบประมาณ (บาท)	จำนวน โครงการ	งบประมาณ (บาท)
๑. ยุทธศาสตร์การพัฒนาด้านโครงสร้างพื้นฐาน												
๑.๑ กลยุทธ์การพัฒนาระบบการขนส่งและโลจิสติกส์ ระบบสาธารณสุขปโภค สาธารณูปการ การก่อสร้าง ซ่อมแซม ปรับปรุง บำรุงรักษาโครงสร้างพื้นฐาน ให้ได้มาตรฐาน												
(๑) แผนงานเคหะและชุมชน	๑	๖๐๐,๐๐๐	๑	๑,๐๐๐,๐๐๐	๐	๐	๐	๐	๐	๐	๒	๑,๖๐๐,๐๐๐
(๒) แผนงานอุตสาหกรรมและการโยธา	๔	๑๘,๐๐๐,๐๐๐	๑	๒,๐๐๐,๐๐๐	๑	๑๒๐,๐๐๐,๐๐๐	๑	๒,๐๐๐,๐๐๐	๑	๔,๐๐๐,๐๐๐	๘	๑๔๖,๐๐๐,๐๐๐
๑.๒ กลยุทธ์การพัฒนาแหล่งน้ำเพื่อการอุปโภค - บริโภคและเพื่อการเกษตร												
(๑) แผนงานเคหะและชุมชน	-	-	-	-	-	-	-	-	-	-	-	-
รวม	๕	๑๘,๖๐๐,๐๐๐	๒	๓,๐๐๐,๐๐๐	๑	๑๒๐,๐๐๐,๐๐๐	๑	๒,๐๐๐,๐๐๐	๑	๔,๐๐๐,๐๐๐	๑๐	๑๔๗,๖๐๐,๐๐๐

ยุทธศาสตร์	ปี ๒๕๖๖		ปี ๒๕๖๗		ปี ๒๕๖๘		ปี ๒๕๖๙		ปี ๒๕๗๐		รวม ๕ ปี	
	จำนวนโครงการ	งบประมาณ (บาท)	จำนวนโครงการ	งบประมาณ (บาท)	จำนวนโครงการ	งบประมาณ (บาท)	จำนวนโครงการ	งบประมาณ (บาท)	จำนวนโครงการ	งบประมาณ (บาท)	จำนวนโครงการ	งบประมาณ (บาท)
๒. ยุทธศาสตร์การพัฒนาด้านสาธารณสุข การส่งเสริมคุณภาพชีวิต การศึกษา ศาสนา ศิลปะ การกีฬา วัฒนธรรม ประเพณี ภูมิปัญญาท้องถิ่น												
๒.๑ กลยุทธ์พัฒนาสถาบันครอบครัว ชุมชน และสังคม ให้มีความเข้มแข็ง ตามหลักของปรัชญาเศรษฐกิจพอเพียง (๑) แผนงานบริหารงานทั่วไป	๑	๒๐,๐๐๐	๑	๒๐,๐๐๐	๑	๒๐,๐๐๐	๑	๒๐,๐๐๐	๑	๒๐,๐๐๐	๕	๑๐๐,๐๐๐
๒.๒ กลยุทธ์ส่งเสริมสนับสนุนการมีส่วนร่วมทางการศึกษา การกีฬานันทนาการ ให้กับเด็ก เยาวชน ประชาชน คนพิการ รวมถึงผู้ด้อยโอกาส (๑) แผนงานการศึกษา	๔	๑,๑๒๐,๐๐๐	๔	๑,๑๒๐,๐๐๐	๔	๑,๑๒๐,๐๐๐	๔	๑,๑๒๐,๐๐๐	๔	๑,๑๒๐,๐๐๐	๒๐	๕,๖๐๐,๐๐๐
๒.๓ กลยุทธ์ส่งเสริมสนับสนุนการสาธารณสุขมูลฐาน ยกระดับการบริการทางการแพทย์ เสริมสร้างสุขภาพอนามัย ป้องกัน แก้ไข ควบคุมโรคติดต่อ และโรคไม่ติดต่อ (๑) แผนงานสาธารณสุข	๖	๑,๔๑๒,๐๐๐	๖	๑,๔๑๒,๐๐๐	๖	๑,๔๑๒,๐๐๐	๖	๑,๔๑๒,๐๐๐	๖	๑,๔๑๒,๐๐๐	๓๐	๗,๐๖๐,๐๐๐
๒.๔ กลยุทธ์ส่งเสริมสนับสนุนการจัดสวัสดิการให้ความช่วยเหลือเด็ก สตรี ผู้สูงอายุ คนพิการ ผู้ด้อยโอกาส และผู้ติดเชื้อเอชไอวี (๑) แผนงานงบกลาง	๕	๑๑,๑๗๑,๐๐๐	๕	๑๑,๑๗๑,๐๐๐	๕	๑๑,๑๗๑,๐๐๐	๕	๑๑,๑๗๑,๐๐๐	๕	๑๑,๑๗๑,๐๐๐	๒๕	๕๕,๘๕๕,๐๐๐
๒.๕ กลยุทธ์การสนับสนุนและสร้างความเข้มแข็งในการบำรุงรักษา ศิลปะ วัฒนธรรม ประเพณี ภูมิปัญญาท้องถิ่นเพื่อเป็นภูมิคุ้มกัน สร้างความเข้มแข็งและยั่งยืน ก้าวสู่ประชาคมอาเซียน (๑) แผนงานการศาสนาวัฒนธรรมและนันทนาการ	๔	๑๒๐,๐๐๐	๔	๑๒๐,๐๐๐	๔	๑๒๐,๐๐๐	๔	๑๒๐,๐๐๐	๔	๑๒๐,๐๐๐	๒๐	๖๐๐,๐๐๐
รวม	๒๐	๑๓,๘๔๓,๐๐๐	๒๐	๑๓,๘๔๓,๐๐๐	๒๐	๑๓,๘๔๓,๐๐๐	๒๐	๑๓,๘๔๓,๐๐๐	๒๐	๑๓,๘๔๓,๐๐๐	๑๐๐	๖๙,๒๑๕,๐๐๐

ยุทธศาสตร์	ปี ๒๕๖๖		ปี ๒๕๖๗		ปี ๒๕๖๘		ปี ๒๕๖๙		ปี ๒๕๗๐		รวม ๕ ปี	
	จำนวนโครงการ	งบประมาณ (บาท)	จำนวนโครงการ	งบประมาณ (บาท)	จำนวนโครงการ	งบประมาณ (บาท)	จำนวนโครงการ	งบประมาณ (บาท)	จำนวนโครงการ	งบประมาณ (บาท)	จำนวนโครงการ	งบประมาณ (บาท)
๓. ยุทธศาสตร์การพัฒนาด้านการจัดระเบียบชุมชน/สังคมและการรักษาความสงบเรียบร้อย												
๓.๑ บริหารจัดการการป้องกัน บรรเทาสาธารณภัย การรักษาความสงบเรียบร้อย ความปลอดภัยในชีวิตและทรัพย์สินของประชาชน (๑) แผนงานการรักษาความสงบภายใน	๓	๓๗๐,๐๐๐	๓	๓๗๐,๐๐๐	๓	๓๗๐,๐๐๐	๓	๓๗๐,๐๐๐	๓	๓๗๐,๐๐๐	๑๕	๑,๘๕๐,๐๐๐
๓.๒ ส่งเสริมสนับสนุนการป้องกัน แก้ไข ปัญหายาเสพติด ตลอดจนฟื้นฟูผู้ติดยาเสพติด (๑) แผนงานบริหารงานทั่วไป	๑	๒๐,๐๐๐	๑	๒๐,๐๐๐	๑	๒๐,๐๐๐	๑	๒๐,๐๐๐	๑	๒๐,๐๐๐	๕	๑๐๐,๐๐๐
รวม	๔	๓๙๐,๐๐๐	๔	๓๙๐,๐๐๐	๔	๓๙๐,๐๐๐	๔	๓๙๐,๐๐๐	๔	๓๙๐,๐๐๐	๒๐	๑,๙๕๐,๐๐๐
๔. ยุทธศาสตร์การพัฒนาและการส่งเสริมเกษตรกรรม การลงทุน พาณิชยกรรม และการท่องเที่ยว												
๔.๑ กลยุทธ์ส่งเสริมสนับสนุนภาครัฐ เอกชน องค์กร ชุมชน/เครือข่ายในการพัฒนาอาชีพ เกษตรกรรม การประมง การลงทุน พาณิชยกรรม อุตสาหกรรม การบริการเพื่อสร้างงาน สร้างอาชีพ สร้างรายได้ ให้กับประชาชน และส่งเสริมทักษะความรู้ เพื่อเข้าสู่ประชาคมอาเซียน (๑) แผนงานบริหารงานทั่วไป	๑	๑๐๐,๐๐๐	๑	๑๐๐,๐๐๐	๑	๑๐๐,๐๐๐	๑	๑๐๐,๐๐๐	๑	๑๐๐,๐๐๐	๕	๕๐๐,๐๐๐
(๒) แผนงานการเกษตร	๑	๒๐,๐๐๐	๑	๒๐,๐๐๐	๑	๒๐,๐๐๐	๑	๒๐,๐๐๐	๑	๒๐,๐๐๐	๕	๑๐๐,๐๐๐
รวม	๒	๑๒๐,๐๐๐	๒	๑๒๐,๐๐๐	๒	๑๒๐,๐๐๐	๒	๑๒๐,๐๐๐	๒	๑๒๐,๐๐๐	๑๐	๖๐๐,๐๐๐

ยุทธศาสตร์	ปี ๒๕๖๖		ปี ๒๕๖๗		ปี ๒๕๖๘		ปี ๒๕๖๙		ปี ๒๕๗๐		รวม ๕ ปี	
	จำนวนโครงการ	งบประมาณ (บาท)	จำนวนโครงการ	งบประมาณ (บาท)	จำนวนโครงการ	งบประมาณ (บาท)	จำนวนโครงการ	งบประมาณ (บาท)	จำนวนโครงการ	งบประมาณ (บาท)	จำนวนโครงการ	งบประมาณ (บาท)
๕. ยุทธศาสตร์การพัฒนาด้านการบริหารจัดการทรัพยากรธรรมชาติและสิ่งแวดล้อมอย่างยั่งยืน												
๕.๑ กลยุทธ์ส่งเสริมการอนุรักษ์ฟื้นฟูทรัพยากรธรรมชาติและสิ่งแวดล้อม												
(๑) แผนงานบริหารงานทั่วไป	๓	๑๑๐,๐๐๐	๓	๑๑๐,๐๐๐	๓	๑๑๐,๐๐๐	๓	๑๑๐,๐๐๐	๓	๑๑๐,๐๐๐	๑๕	๕๕๐,๐๐๐
รวม	๓	๑๑๐,๐๐๐	๓	๑๑๐,๐๐๐	๓	๑๑๐,๐๐๐	๓	๑๑๐,๐๐๐	๓	๑๑๐,๐๐๐	๑๕	๕๕๐,๐๐๐
๖. ยุทธศาสตร์การพัฒนาด้านการบริหารกิจการบ้านเมืองและสังคมที่ดี												
๖.๑ กลยุทธ์พัฒนาเสริมสร้างความสามัคคี เทิดทูนพิทักษ์ รักษาสถาบันชาติ ศาสนา พระมหากษัตริย์												
(๑) แผนงานบริหารงานทั่วไป	๑	๑๐๐,๐๐๐	๑	๑๐๐,๐๐๐	๑	๑๐๐,๐๐๐	๑	๑๐๐,๐๐๐	๑	๑๐๐,๐๐๐	๕	๕๐๐,๐๐๐
๖.๒ กลยุทธ์ส่งเสริมการมีส่วนร่วมของประชาชนในการพัฒนาท้องถิ่น												
(๑) แผนงานบริหารงานทั่วไป	๑	๕๐,๐๐๐	๑	๕๐,๐๐๐	๑	๕๐,๐๐๐	๑	๕๐,๐๐๐	๑	๕๐,๐๐๐	๕	๒๕๐,๐๐๐
๖.๓ กลยุทธ์ส่งเสริมการมีส่วนร่วมของประชาชนในการรับรู้ข้อมูลข่าวสาร												
(๑) แผนงานบริหารงานทั่วไป	๑	๕๐,๐๐๐	๑	๕๐,๐๐๐	๑	๕๐,๐๐๐	๑	๕๐,๐๐๐	๑	๕๐,๐๐๐	๕	๒๕๐,๐๐๐
๖.๔ กลยุทธ์พัฒนาระบบการบริหารจัดการองค์กรให้มีประสิทธิภาพรวมถึงพัฒนาหน่วยงานและบุคลากรทุกรูปแบบ												
(๑) แผนงานบริหารงานทั่วไป	๒	๒๔๐,๐๐๐	๒	๒๔๐,๐๐๐	๒	๒๔๐,๐๐๐	๒	๒๔๐,๐๐๐	๒	๒๔๐,๐๐๐	๑๐	๑,๒๐๐,๐๐๐
รวม	๕	๔๔๐,๐๐๐	๕	๔๔๐,๐๐๐	๕	๔๔๐,๐๐๐	๕	๔๔๐,๐๐๐	๕	๔๔๐,๐๐๐	๒๕	๒,๒๐๐,๐๐๐
รวมทั้งสิ้น	๓๙	๓๓๓,๕๐๓,๐๐๐	๓๖	๑๗,๙๐๓,๐๐๐	๓๕	๑๓๔,๙๐๓,๐๐๐	๓๕	๑๖,๙๐๓,๐๐๐	๓๕	๑๘,๙๐๓,๐๐๐	๑๘๐	๒๒๒,๑๑๕,๐๐๐

แบบ ผ. ๐๑/๑

บัญชีสรุปโครงการพัฒนา ที่นำมาจากแผนพัฒนาหมู่บ้าน
การทบทวนแผนพัฒนาท้องถิ่น (พ.ศ. ๒๕๖๖ - ๒๕๗๐) ครั้งที่ ๑/๒๕๖๖
องค์การบริหารส่วนตำบลกระดังงา อำเภอบางคนที จังหวัดสมุทรสงคราม

บัญชีสรุปโครงการพัฒนา
ที่นำมาจากแผนพัฒนาหมู่บ้าน

แบบ ผ. ๐๑/๑

องค์การบริหารส่วนตำบลกระดังงา อำเภอบางคนที จังหวัดสมุทรสงคราม

หมู่บ้าน	ปี ๒๕๖๖		ปี ๒๕๖๗		ปี ๒๕๖๘		ปี ๒๕๖๙		ปี ๒๕๗๐		รวม ๕ ปี	
	จำนวนโครงการ	งบประมาณ (บาท)	จำนวนโครงการ	งบประมาณ (บาท)	จำนวนโครงการ	งบประมาณ (บาท)	จำนวนโครงการ	งบประมาณ (บาท)	จำนวนโครงการ	งบประมาณ (บาท)	จำนวนโครงการ	งบประมาณ (บาท)
หมู่ที่ ๑ บ้านกระดังงา ๑. โครงการเปลี่ยนคอมพิวเตอร์ไฟฟ้าสาธารณะจากหลอดฟลูออเรสเซนต์เป็นแบบ LED บริเวณถนนสายบ้านกระดังงา-บ้านบางใหญ่ (หลังที่ว่าการอำเภอบางคนที) หมู่ที่ ๑ ตำบลกระดังงา	๑	๘๕,๐๐๐									๑	๘๕,๐๐๐
๒. โครงการปรับปรุงศาลาที่อ่านหนังสือพิมพ์ประจำหมู่บ้าน หมู่ที่ ๑ ตำบลกระดังงา			๑	๖๐,๐๐๐							๑	๖๐,๐๐๐
๓. โครงการก่อสร้างถนนผิวจราจรหินคลุก หมู่ที่ ๑ ตำบลกระดังงา สายระหว่างสวนนายสมาน ไสยขรรพยากร และ อ.กิตติชัย					๑	๒๐๐,๐๐๐					๑	๒๐๐,๐๐๐
๔. โครงการปรับปรุง - ซ่อมแซมสะพานไม้ข้ามคลองसान หมู่ที่ ๑ ตำบลกระดังงา							๑	๕๐,๐๐๐			๑	๕๐,๐๐๐
๕. โครงการติดตั้งระบบกล้องวงจรปิด (CCTV) หมู่ที่ ๑ ตำบลกระดังงา									๑	๕๐๐,๐๐๐	๑	๕๐๐,๐๐๐
รวม	๑	๘๕,๐๐๐	๑	๖๐,๐๐๐	๑	๒๐๐,๐๐๐	๑	๕๐,๐๐๐	๑	๕๐๐,๐๐๐	๕	๘๙๕,๐๐๐

หมู่บ้าน	ปี ๒๕๖๖		ปี ๒๕๖๗		ปี ๒๕๖๘		ปี ๒๕๖๙		ปี ๒๕๗๐		รวม ๕ ปี	
	จำนวน โครงการ	งบประมาณ (บาท)	จำนวน โครงการ	งบประมาณ (บาท)	จำนวน โครงการ	งบประมาณ (บาท)	จำนวน โครงการ	งบประมาณ (บาท)	จำนวน โครงการ	งบประมาณ (บาท)	จำนวน โครงการ	งบประมาณ (บาท)
หมู่บ้าน ๑. โครงการเปลี่ยนโคมไฟฟ้าสาธารณะจาก หลอดฟลูออเรสเซนต์เป็นแบบ LED บริเวณถนนสาย หมู่ที่ ๒ ตำบลกระดังงา	๑	๘๕,๐๐๐									๑	๘๕,๐๐๐
๒. โครงการปรับปรุงพื้นที่ภายในวิหารอินทพรเสริรัฐ หมู่ที่ ๒ ตำบลกระดังงา			๑	๘๐,๐๐๐							๑	๘๐,๐๐๐
๓. โครงการติดตั้งสัญญาณไฟกระพริบ หมู่ที่ ๒ ตำบลกระดังงา					๑	๘๘,๐๐๐					๑	๘๘,๐๐๐
๔. โครงการติดตั้งระบบกล้องวงจรปิด (CCTV) หมู่ที่ ๒ ตำบลกระดังงา							๑	๕๐๐,๐๐๐			๑	๕๐๐,๐๐๐
๕. จัดซื้อวัสดุเครื่องดับเพลิง ประจำหมู่บ้าน หมู่ที่ ๒ ตำบลกระดังงา									๑	๒๐,๐๐๐	๑	๒๐,๐๐๐
รวม	๑	๘๕,๐๐๐	๑	๘๐,๐๐๐	๑	๘๘,๐๐๐	๑	๕๐๐,๐๐๐	๑	๒๐,๐๐๐	๕	๗๗๓,๐๐๐

หมู่บ้าน	ปี ๒๕๖๖		ปี ๒๕๖๗		ปี ๒๕๖๘		ปี ๒๕๖๙		ปี ๒๕๗๐		รวม ๕ ปี	
	จำนวน โครงการ	งบประมาณ (บาท)	จำนวน โครงการ	งบประมาณ (บาท)	จำนวน โครงการ	งบประมาณ (บาท)	จำนวน โครงการ	งบประมาณ (บาท)	จำนวน โครงการ	งบประมาณ (บาท)	จำนวน โครงการ	งบประมาณ (บาท)
หมู่ที่ ๓ บ้านกระดั่งงา												
๑. โครงการปรับปรุงคอสะพานท่อลอดเหลี่ยม บริเวณถนนสายหมู่ที่ ๓ ซอย ๑ หมู่ที่ ๓ ตำบลกระดั่งงา	๑	๑๒๐,๐๐๐										
๒. โครงการขุดลอกคลอง บริเวณใต้สะพาน ภายใน หมู่ที่ ๓ ตำบลกระดั่งงา	๑	๘๐,๐๐๐									๒	๒๐๐,๐๐๐
๓. อุดหนุนโครงการขยายเขตประปาภูมิภาค หมู่ที่ ๓ ตำบลกระดั่งงา บริเวณถนนสายหมู่ที่ ๓ เชื่อมหมู่ที่ ๔ ตำบลกระดั่งงา			๑	๓๐๐,๐๐๐							๑	๓๐๐,๐๐๐
๔. โครงการปรับปรุงผิวจราจรถนน คสล. สายหมู่ที่ ๓ ซอย ๑ หมู่ที่ ๓ ตำบลกระดั่งงา					๑	๒๐๐,๐๐๐					๑	๒๐๐,๐๐๐
๕. โครงการเปลี่ยนโคมไฟฟ้าสาธารณะจาก หลอดฟลูออเรสเซนต์เป็นแบบ LED บริเวณถนนภายใน หมู่ที่ ๓ ตำบลกระดั่งงา							๑	๒๑๐,๐๐๐			๑	๒๑๐,๐๐๐
๖. โครงการขุดลอกคลองกระดั่งงา และคลองภายใน หมู่ที่ ๓ ตำบลกระดั่งงา									๑	๒๐๐,๐๐๐	๑	๒๐๐,๐๐๐
รวม	๒	๒๐๐,๐๐๐	๑	๓๐๐,๐๐๐	๑	๒๐๐,๐๐๐	๑	๒๑๐,๐๐๐	๑	๒๐๐,๐๐๐	๖	๑,๑๑๐,๐๐๐

หมู่บ้าน	ปี ๒๕๖๖		ปี ๒๕๖๗		ปี ๒๕๖๘		ปี ๒๕๖๙		ปี ๒๕๗๐		รวม ๕ ปี	
	จำนวนโครงการ	งบประมาณ (บาท)	จำนวนโครงการ	งบประมาณ (บาท)	จำนวนโครงการ	งบประมาณ (บาท)	จำนวนโครงการ	งบประมาณ (บาท)	จำนวนโครงการ	งบประมาณ (บาท)	จำนวนโครงการ	งบประมาณ (บาท)
หมู่ที่ ๔ บ้านคลองกลาง ๑. โครงการปรับปรุงระบบไฟฟ้าและติดตั้งพัดลม ศูนย์เรียนรู้ประจำหมู่บ้าน หมู่ที่ ๔ ตำบลกระดังงา	๑	๗๐,๐๐๐									๑	๗๐,๐๐๐
๒. โครงการ OVERRAY ผิวจราจรแอสฟัลท์ติก- คอนกรีต ถนนสาย หมู่ที่ ๔ ซอย ๒ หมู่ที่ ๔ ตำบลกระดังงา			๑	๔๐๐,๐๐๐							๑	๔๐๐,๐๐๐
๓. โครงการขุดลอกคลองภายในหมู่บ้าน หมู่ที่ ๔ ตำบลกระดังงา					๑	๒๐๐,๐๐๐					๑	๒๐๐,๐๐๐
๔. อุทหนุนโครงการขยายเขตระบบจำหน่ายไฟฟ้า สาธารณะและติดตั้งโคมไฟฟ้าสาธารณะ หมู่ที่ ๔ ตำบลกระดังงา							๑	๔๐๐,๐๐๐			๑	๔๐๐,๐๐๐
๕. โครงการก่อสร้างลานออกกำลังกายประจำ หมู่บ้าน หมู่ที่ ๔ ตำบลกระดังงา									๑	๑๐๐,๐๐๐	๑	๑๐๐,๐๐๐
รวม	๑	๗๐,๐๐๐	๑	๔๐๐,๐๐๐	๑	๒๐๐,๐๐๐	๑	๔๐๐,๐๐๐	๑	๑๐๐,๐๐๐	๕	๑,๑๗๐,๐๐๐

หมู่บ้าน	ปี ๒๕๖๖		ปี ๒๕๖๗		ปี ๒๕๖๘		ปี ๒๕๖๙		ปี ๒๕๗๐		รวม ๕ ปี	
	จำนวนโครงการ	งบประมาณ (บาท)	จำนวนโครงการ	งบประมาณ (บาท)	จำนวนโครงการ	งบประมาณ (บาท)	จำนวนโครงการ	งบประมาณ (บาท)	จำนวนโครงการ	งบประมาณ (บาท)	จำนวนโครงการ	งบประมาณ (บาท)
หมู่ที่ ๕ บ้านคลองละมุด												
๑. โครงการขยายไหล่ทางถนนผิวจราจรคอนกรีตเสริมเหล็ก หมู่ที่ ๕ ตำบลกระดังงา ซอยร่วมใจพัฒนา (บริเวณโค้งบ้านนายสุริยา ต.ประเสริฐ)	๑	๘๐,๐๐๐										
๒. โครงการก่อสร้างถนนผิวจราจรคอนกรีตเสริมเหล็ก หมู่ที่ ๕ ตำบลกระดังงา สายบ้านคลองละมุด (บริเวณบ้านนางสาวอรุณศรี เขียมภักดี)	๑	๕๐๐,๐๐๐									๒	๕๘๐,๐๐๐
๓. อุดหนุนโครงการขยายเขตระบบจำหน่ายไฟฟ้าสาธารณะและติดตั้งโคมไฟฟ้าสาธารณะ หมู่ที่ ๕ ตำบลกระดังงา บริเวณถนนสายหมู่ที่ ๕ เชื่อมหมู่ที่ ๑ ตำบลกระดังงา			๑	๓๐๐,๐๐๐							๑	๓๐๐,๐๐๐
๔. อุดหนุนโครงการส่งเสริมกลุ่มอาชีพเย็บกระถางและทำไม้กวาดดอกหญ้า หมู่ที่ ๕ ตำบลกระดังงา					๑	๕๐,๐๐๐					๑	๕๐,๐๐๐
๕. โครงการติดตั้งกระจกโค้งจราจร บริเวณถนนทางเข้าบ้านคุณนพรัตน์ ศรีวงศ์ษา และทางเข้าหมู่บ้านธณภูมิ หมู่ที่ ๕ ตำบลกระดังงา							๑	๘๐,๐๐๐			๑	๘๐,๐๐๐
๖. โครงการก่อสร้างถนนผิวจราจรคอนกรีตเสริมเหล็ก หมู่ที่ ๕ ตำบลกระดังงา สายบ้านคลองละมุด (ต่อเส้นเดิม)									๑	๕๐๐,๐๐๐	๑	๕๐๐,๐๐๐
รวม	๒	๕๘๐,๐๐๐	๑	๓๐๐,๐๐๐	๑	๕๐,๐๐๐	๑	๘๐,๐๐๐	๑	๕๐๐,๐๐๐	๖	๑,๕๑๐,๐๐๐

หมู่บ้าน	ปี ๒๕๖๖		ปี ๒๕๖๗		ปี ๒๕๖๘		ปี ๒๕๖๙		ปี ๒๕๗๐		รวม ๕ ปี	
	จำนวน โครงการ	งบประมาณ (บาท)	จำนวน โครงการ	งบประมาณ (บาท)	จำนวน โครงการ	งบประมาณ (บาท)	จำนวน โครงการ	งบประมาณ (บาท)	จำนวน โครงการ	งบประมาณ (บาท)	จำนวน โครงการ	งบประมาณ (บาท)
หมู่ที่ ๗ บ้านคลองไข่น้ำน้อย ๑. โครงการวางท่อระบายน้ำ บริเวณหมู่บ้านร่มเย็น หมู่ที่ ๗ ตำบลกระดังงา	๑	๑๕๐,๐๐๐										
๒. โครงการเปลี่ยนฝาป้องกัน คสล. เป็นแบบเหล็กเหนียวภายในหมู่บ้านร่มเย็น หมู่ที่ ๗ ตำบลกระดังงา	๑	๗๐,๐๐๐									๒	๒๒๐,๐๐๐
๓. โครงการปรับปรุงผิวจราจรถนน คสล. ภายในหมู่บ้านร่มเย็น หมู่ที่ ๗ ตำบลกระดังงา			๑	๒๐๐,๐๐๐							๑	๒๐๐,๐๐๐
๔. โครงการขุดลอกคลองลำประโดง ภายในหมู่ที่ ๗ ตำบลกระดังงา					๑	๒๐๐,๐๐๐					๑	๒๐๐,๐๐๐
๕. โครงการติดตั้งระบบกล้องวงจรปิด (CCTV) หมู่ที่ ๗ ตำบลกระดังงา							๑	๕๐๐,๐๐๐			๑	๕๐๐,๐๐๐
๖. โครงการก่อสร้างถนนผิวจราจรคอนกรีตเสริมเหล็ก หมู่ที่ ๗ ตำบลกระดังงา สายบ้านนายระวี มาศหวัง ถึงบริเวณสวนนางอุไร เอี่ยมสะอาด									๑	๗๐๐,๐๐๐	๑	๗๐๐,๐๐๐
รวม	๒	๒๒๐,๐๐๐	๑	๒๐๐,๐๐๐	๑	๒๐๐,๐๐๐	๑	๕๐๐,๐๐๐	๑	๗๐๐,๐๐๐	๖	๑,๘๒๐,๐๐๐

หมู่บ้าน	ปี ๒๕๖๖		ปี ๒๕๖๗		ปี ๒๕๖๘		ปี ๒๕๖๙		ปี ๒๕๗๐		รวม ๕ ปี	
	จำนวนโครงการ	งบประมาณ (บาท)	จำนวนโครงการ	งบประมาณ (บาท)	จำนวนโครงการ	งบประมาณ (บาท)	จำนวนโครงการ	งบประมาณ (บาท)	จำนวนโครงการ	งบประมาณ (บาท)	จำนวนโครงการ	งบประมาณ (บาท)
หมู่ที่ ๘ บ้านคลองไข่น้ำโปรง												
๑. โครงการจัดทำป้ายประชาสัมพันธ์ ประจำหมู่บ้าน หมู่ที่ ๘ ตำบลกระดังงา	๑	๕๐,๐๐๐										
๒. โครงการขุดลอกคลองขนมจีน หมู่ที่ ๘ ตำบลกระดังงา	๑	๑๐๐,๐๐๐									๒	๑๕๐,๐๐๐
๓. โครงการติดตั้งระบบกล้องวงจรปิด (CCTV) หมู่ที่ ๘ ตำบลกระดังงา			๑	๕๐๐,๐๐๐							๑	๕๐๐,๐๐๐
๔. โครงการปรับปรุงถนนผิวจราจร หมู่ที่ ๘ ตำบลกระดังงา สายบางกระบือ - วัดไทร (ถนนคงพิทักษ์ หมู่ที่ ๘ เชื่อมหมู่ที่ ๙ ตำบลกระดังงา)					๑	๑,๕๐๐,๐๐๐					๑	๑,๕๐๐,๐๐๐
๕. โครงการขุดลอกคลองไข่น้ำโปรง หมู่ที่ ๘ ตำบลกระดังงา							๑	๘๐,๐๐๐			๑	๘๐,๐๐๐
รวม	๒	๑๕๐,๐๐๐	๑	๕๐๐,๐๐๐	๑	๑,๕๐๐,๐๐๐	๑	๘๐,๐๐๐	๐	๐	๕	๒,๒๓๐,๐๐๐

หมู่บ้าน	ปี ๒๕๖๖		ปี ๒๕๖๗		ปี ๒๕๖๘		ปี ๒๕๖๙		ปี ๒๕๗๐		รวม ๕ ปี	
	จำนวนโครงการ	งบประมาณ (บาท)	จำนวนโครงการ	งบประมาณ (บาท)	จำนวนโครงการ	งบประมาณ (บาท)	จำนวนโครงการ	งบประมาณ (บาท)	จำนวนโครงการ	งบประมาณ (บาท)	จำนวนโครงการ	งบประมาณ (บาท)
หมู่ที่ ๙ บ้านวัดไทร												
๑. โครงการเปลี่ยนโคมไฟฟ้าสาธารณะจากหลอดฟลูออเรสเซนต์เป็นแบบ LED บริเวณถนนสายคิงพิทักษ์และถนนสาย หมู่ที่ ๙ เชื่อม หมู่ที่ ๑๐ ตำบลกระดิงงา	๑	๒๐๐,๐๐๐									๑	๒๐๐,๐๐๐
๒. โครงการปรับปรุงทางขึ้น - ลง สะพาน คสล.ข้ามคลองอูตริ หมู่ที่ ๙ ตำบลกระดิงงา (ถนนคอนกรีตเสริมเหล็ก สายวัดไทร - ปากง่าม)			๑	๒๐๐,๐๐๐							๑	๒๐๐,๐๐๐
๓. โครงการปรับปรุงผิวจราจรถนนคอนกรีตเสริมเหล็ก หมู่ที่ ๙ สายหมู่ที่ ๙ เชื่อมหมู่ที่ ๑๐ ตำบลกระดิงงา สายวัดไทร - วัดปากง่าม (เขต อบต.กระดิงงา)					๑	๑,๑๖๖,๔๐๐					๑	๑,๑๖๖,๔๐๐
๔. โครงการติดตั้งระบบกล้องวงจรปิด (CCTV) หมู่ที่ ๙ ตำบลกระดิงงา							๑	๕๐๐,๐๐๐			๑	๕๐๐,๐๐๐
๕. โครงการขุดลอกคลองอูตริ หมู่ที่ ๙ ตำบลกระดิงงา									๑	๒๐๐,๐๐๐	๑	๒๐๐,๐๐๐
รวม	๑	๒๐๐,๐๐๐	๑	๒๐๐,๐๐๐	๑	๑,๑๖๖,๔๐๐	๑	๕๐๐,๐๐๐	๑	๒๐๐,๐๐๐	๕	๒,๒๖๖,๔๐๐

หมู่บ้าน	ปี ๒๕๖๖		ปี ๒๕๖๗		ปี ๒๕๖๘		ปี ๒๕๖๙		ปี ๒๕๗๐		รวม ๕ ปี	
	จำนวน โครงการ	งบประมาณ (บาท)	จำนวน โครงการ	งบประมาณ (บาท)	จำนวน โครงการ	งบประมาณ (บาท)	จำนวน โครงการ	งบประมาณ (บาท)	จำนวน โครงการ	งบประมาณ (บาท)	จำนวน โครงการ	งบประมาณ (บาท)
หมู่ที่ ๑๐ บ้านบางใหญ่												
๑. โครงการเปลี่ยนโคมไฟฟ้าสาธารณะจากหลอด ฟลูออเรสเซนต์เป็นแบบ LED บริเวณถนนภายใน หมู่บ้าน หมู่ที่ ๑๐ ตำบลกระดังงา	๑	๒๐๐,๐๐๐										
๒. โครงการชุดลอกคลองไข่น้ำโปร่ง หมู่ที่ ๑๐ ตำบลกระดังงา	๑	๑๐๐,๐๐๐					๑	๑๐๐,๐๐๐			๓	๔๐๐,๐๐๐
๓. โครงการเปลี่ยนโคมไฟฟ้าสาธารณะจากหลอด ฟลูออเรสเซนต์เป็นแบบ LED บริเวณถนนภายใน หมู่บ้าน หมู่ที่ ๑๐ ตำบลกระดังงา			๑	๑๒๕,๐๐๐							๑	๑๒๕,๐๐๐
๔. โครงการชุดลอกคลองบางใหญ่ หมู่ที่ ๑๐ ตำบลกระดังงา					๑	๒๐๐,๐๐๐					๑	๒๐๐,๐๐๐
๕. โครงการปรับปรุงผิวจราจรทางเดินเท้า คสล. หมู่ที่ ๑๐ ตำบลกระดังงา									๑	๒๐๐,๐๐๐	๑	๒๐๐,๐๐๐
รวม	๒	๓๐๐,๐๐๐	๑	๑๒๕,๐๐๐	๑	๒๐๐,๐๐๐	๑	๑๐๐,๐๐๐	๑	๒๐๐,๐๐๐	๖	๙๒๕,๐๐๐

หมู่บ้าน	ปี ๒๕๖๖		ปี ๒๕๖๗		ปี ๒๕๖๘		ปี ๒๕๖๙		ปี ๒๕๗๐		รวม ๕ ปี	
	จำนวน โครงการ	งบประมาณ (บาท)	จำนวน โครงการ	งบประมาณ (บาท)	จำนวน โครงการ	งบประมาณ (บาท)	จำนวน โครงการ	งบประมาณ (บาท)	จำนวน โครงการ	งบประมาณ (บาท)	จำนวน โครงการ	งบประมาณ (บาท)
หมู่ที่ ๑๑ บ้านปากง่าม												
๑. โครงการเปลี่ยนโคมไฟฟ้าสาธารณะจากหลอด ฟลูออเรสเซนต์เป็นแบบ LED บริเวณถนนภายใน หมู่บ้าน หมู่ที่ ๑๑ ตำบลกระดังงา	๑	๓๐๐,๐๐๐										
๒. โครงการก่อสร้างถนนผิวจราจรหินคลุก สายบ้านนายทวี แยมเกษม หมู่ที่ ๑๑ ตำบลกระดังงา	๑	๖๐๐,๐๐๐									๒	๙๐๐,๐๐๐
๓. โครงการเปลี่ยนโคมไฟฟ้าสาธารณะจากหลอด ฟลูออเรสเซนต์เป็นแบบ LED บริเวณถนนภายใน หมู่บ้าน หมู่ที่ ๑๑ ตำบลกระดังงา บริเวณถนนภายในวัดปากง่าม			๑	๙๐,๐๐๐							๑	๙๐,๐๐๐
๔. โครงการก่อสร้างถนนผิวจราจรคอนกรีตเสริมเหล็ก หมู่ที่ ๑๑ ตำบลกระดังงา ซอยบ้านสุขสนาน					๑	๕๐๐,๐๐๐					๑	๕๐๐,๐๐๐
๕. โครงการติดตั้งสัญญาณไฟกระพริบ สัญญาณไฟฉุกเฉิน หมู่ที่ ๑๑ ตำบลกระดังงา							๑	๘๐,๐๐๐			๑	๘๐,๐๐๐
๖. โครงการเพิ่มจุดการติดตั้งเสียงตามสาย (แบบไร้สาย) หมู่ที่ ๑๑ ตำบลกระดังงา									๑	๗๐,๐๐๐	๑	๗๐,๐๐๐
รวม	๒	๙๐๐,๐๐๐	๑	๙๐,๐๐๐	๑	๕๐๐,๐๐๐	๑	๘๐,๐๐๐	๑	๗๐,๐๐๐	๖	๑,๖๔๐,๐๐๐

หมู่บ้าน	ปี ๒๕๖๖		ปี ๒๕๖๗		ปี ๒๕๖๘		ปี ๒๕๖๙		ปี ๒๕๗๐		รวม ๕ ปี	
	จำนวนโครงการ	งบประมาณ (บาท)	จำนวนโครงการ	งบประมาณ (บาท)	จำนวนโครงการ	งบประมาณ (บาท)	จำนวนโครงการ	งบประมาณ (บาท)	จำนวนโครงการ	งบประมาณ (บาท)	จำนวนโครงการ	งบประมาณ (บาท)
หมู่ที่ ๑๒ บ้านคลองสำโรง												
๑. โครงการเปลี่ยนโคมไฟฟ้าสาธารณะจากหลอดฟลูออเรสเซนต์เป็นแบบ LED บริเวณถนนสายบ้านบางใหญ่ - บ้านปากง่าม และถนนสายหว่างมะดัน ซอย ๒ หมู่ที่ ๑๒ ตำบลกระดังงา	๑	๗๕,๐๐๐									๑	๗๕,๐๐๐
๒. โครงการชุดต่อไม้ในลำประโดง บริเวณข้างบ้านคุณคณิง รอดสังวาล ถึงสวนคุณสุดา อภินาเหมธี หมู่ที่ ๑๒ ตำบลกระดังงา			๑	๓๐,๐๐๐							๑	๓๐,๐๐๐
๓. อุดหนุนโครงการขยายเขตระบบจำหน่ายไฟฟ้า และติดตั้งโคมไฟฟ้าสาธารณะ หมู่ที่ ๑๒ ตำบลกระดังงา บริเวณถนนสายคลองสำโรง บริเวณถนนบ้านนางสุวรรณณี ป้ายแสงจันทร์					๑	๑๐๐,๐๐๐					๑	๑๐๐,๐๐๐
๔. โครงการซ่อมแซมไหล่ทางถนนสายต่าง ๆ ภายใน หมู่ที่ ๑๒ ตำบลกระดังงา							๑	๗๐,๐๐๐				
๕. โครงการก่อสร้างสะพาน คสล. ข้ามคลองหว่างมะดัน หมู่ที่ ๑๓ เชื่อมหมู่ที่ ๑๑ ตำบลกระดังงา							๑	๔๐๐,๐๐๐			๒	๔๗๐,๐๐๐
๖. โครงการเพิ่มจุดการติดตั้งเสียงตามสาย (แบบไร้สาย) หมู่ที่ ๑๒ ตำบลกระดังงา									๑	๑๔๐,๐๐๐	๑	๑๔๐,๐๐๐
รวม	๑	๗๕,๐๐๐	๑	๓๐,๐๐๐	๑	๑๐๐,๐๐๐	๒	๔๗๐,๐๐๐	๑	๑๔๐,๐๐๐	๖	๘๑๕,๐๐๐

หมู่บ้าน	ปี ๒๕๖๖		ปี ๒๕๖๗		ปี ๒๕๖๘		ปี ๒๕๖๙		ปี ๒๕๗๐		รวม ๕ ปี	
	จำนวนโครงการ	งบประมาณ (บาท)	จำนวนโครงการ	งบประมาณ (บาท)	จำนวนโครงการ	งบประมาณ (บาท)	จำนวนโครงการ	งบประมาณ (บาท)	จำนวนโครงการ	งบประมาณ (บาท)	จำนวนโครงการ	งบประมาณ (บาท)
หมู่ที่ ๑๓ บ้านวัดบางใหญ่												
๑. อุดหนุนโครงการขยายเขตระบบจำหน่ายไฟฟ้าสาธารณะ หมู่ที่ ๑๓ ตำบลกระดังงา บริเวณถนนทางเดินเท้า สายบ้านนางละม้าย รุณทิวา	๑	๑๓๐,๐๐๐										
๒. อุดหนุนโครงการขยายเขตจำหน่ายน้ำประปาภูมิภาค บริเวณซอยราษฎร์ยินดี หมู่ที่ ๑๓ ตำบลกระดังงา	๑	๑๗๐,๐๐๐									๒	๓๐๐,๐๐๐
๓. โครงการเพิ่มจุดการติดตั้งเสียงตามสาย (แบบไร้สาย) หมู่ที่ ๑๓ ตำบลกระดังงา			๑	๗๐,๐๐๐							๑	๗๐,๐๐๐
๔. โครงการก่อสร้างรางระบายน้ำ คสล. รูปตัวยู บริเวณบ้านนายสมพร ดั่งคุ้ม หมู่ที่ ๑๓ ตำบลกระดังงา					๑	๑๕๐,๐๐๐					๑	๑๕๐,๐๐๐
๕. โครงการขุดลอกลำประโดง (กระทุ่ม) และคลองสำโรง หมู่ที่ ๑๓ ตำบลกระดังงา							๑	๑๐๐,๐๐๐			๑	๑๐๐,๐๐๐
๖. โครงการเปลี่ยนโคมไฟฟ้าสาธารณะจากหลอดฟลูออเรสเซนต์เป็นแบบ LED บริเวณถนนสายหลัก หมู่ที่ ๑๓ ตำบลกระดังงา									๑	๑๑๐,๐๐๐	๑	๑๑๐,๐๐๐
รวม	๒	๓๐๐,๐๐๐	๑	๗๐,๐๐๐	๑	๑๕๐,๐๐๐	๑	๑๐๐,๐๐๐	๑	๑๑๐,๐๐๐	๖	๗๓๐,๐๐๐
รวมทั้งหมด	๑๙	๓,๑๖๕,๐๐๐	๑๒	๒,๓๕๕,๐๐๐	๑๒	๔,๕๕๔,๔๐๐	๑๓	๓,๐๗๐,๐๐๐	๑๑	๒,๗๔๐,๐๐๐	๖๗	๑๕,๘๘๔,๔๐๐

แบบ ผ. ๐๒

รายละเอียดโครงการพัฒนา

การทบทวนแผนพัฒนาท้องถิ่น (พ.ศ. ๒๕๖๖ - ๒๕๗๐) ครั้งที่ ๑/๒๕๖๖
องค์การบริหารส่วนตำบลกระดังงา อำเภอบางคนที จังหวัดสมุทรสงคราม

รายละเอียดโครงการพัฒนา
การทบทวนแผนพัฒนาท้องถิ่น (พ.ศ. ๒๕๖๖ - ๒๕๗๐) ครั้งที่ ๑/๒๕๖๖
องค์การบริหารส่วนตำบลกระดังงา อำเภอบางคนที จังหวัดสมุทรสงคราม

- ก. ยุทธศาสตร์ชาติ ๒๐ ปี ยุทธศาสตร์ที่ ๒ ด้านการสร้างความสามารถในการแข่งขัน
- ข. แผนพัฒนาเศรษฐกิจและสังคมแห่งชาติ ฉบับที่ ๑๓ หมายเหตุที่ ๕ ไทยเป็นประตูการค้าการลงทุนและยุทธศาสตร์ทางโลจิสติกส์ที่สำคัญของภูมิภาค
- ค. Sustainable Development Goals : SDGs เป้าหมายที่ ๙ สร้างโครงสร้างพื้นฐานที่มีความยืดหยุ่นต่อการเปลี่ยนแปลง ส่งเสริมการพัฒนาอุตสาหกรรม ที่ครอบคลุมและยั่งยืน และส่งเสริมนวัตกรรม
- ง. ยุทธศาสตร์จังหวัด ยุทธศาสตร์ที่ ๑ ส่งเสริมและพัฒนาการท่องเที่ยวให้เป็นศูนย์กลางท่องเที่ยวรูปแบบหลากหลายและพร้อมรับกับการเปลี่ยนแปลง
- จ. ยุทธศาสตร์การพัฒนาของ อปท. ในเขตจังหวัด ยุทธศาสตร์ที่ ๑ การพัฒนาด้านโครงสร้างพื้นฐาน
 - ๑. ยุทธศาสตร์การพัฒนาของ อบต.กระดังงา ยุทธศาสตร์ที่ ๑ การพัฒนาด้านโครงสร้างพื้นฐาน
 - ๑.๑ กลยุทธ์พัฒนาระบบการขนส่งและโลจิสติกส์ ระบบสาธารณูปโภค สาธารณูปการ การก่อสร้าง ซ่อมแซม ปรับปรุง บำรุงรักษาโครงสร้างพื้นฐานให้ได้มาตรฐาน

(๑) แผนงานเคหะและชุมชน

ที่	โครงการ	วัตถุประสงค์	เป้าหมาย (ผลผลิตของโครงการ)	งบประมาณ					ตัวชี้วัด (KPI)	ผลที่คาดว่าจะได้รับ	หน่วยงาน รับผิดชอบหลัก
				๒๕๖๖ (บาท)	๒๕๖๗ (บาท)	๒๕๖๘ (บาท)	๒๕๖๙ (บาท)	๒๕๗๐ (บาท)			
๑	โครงการปรับปรุงและเพิ่มจุดการติดตั้งระบบเสียงตามสาย ในเขตองค์การบริหารส่วนตำบลกระดังงา แผนพัฒนาท้องถิ่น (๒๕๖๖-๒๕๗๐) เพิ่มเติม ครั้งที่ ๑/๒๕๖๕ หน้าที่ ๙ ลำดับที่ ๘	เพื่อพัฒนาระบบเสียงตามสายให้มีความชัดเจนกระจายทั่วพื้นที่	- ปรับปรุงระบบเสียงตามสายในเขตพื้นที่องค์การบริหารส่วนตำบลกระดังงา - เพิ่มจุดการติดตั้งระบบเสียงตามสายพร้อมอุปกรณ์ ในเขตพื้นที่องค์การบริหารส่วนตำบลกระดังงา ได้แก่	๖๐๐,๐๐๐	๐	๐	๐	๐	จำนวนการเพิ่มจุดการติดตั้งระบบเสียงตามสาย	ประชาชนได้รับรู้ข้อมูลข่าวสารอย่างทั่วถึง	กองช่าง

ที่	โครงการ	วัตถุประสงค์	เป้าหมาย (ผลผลิตของโครงการ)	งบประมาณ					ตัวชี้วัด (KPI)	ผลที่คาดว่าจะได้รับ	หน่วยงาน รับผิดชอบหลัก
				๒๕๖๖ (บาท)	๒๕๖๗ (บาท)	๒๕๖๘ (บาท)	๒๕๖๙ (บาท)	๒๕๗๐ (บาท)			
๑	โครงการปรับปรุงและเพิ่มจุดการติดตั้งระบบเสียงตามสาย ในเขตองค์การบริหารส่วนตำบลกระดี่งา (ต่อ) แผนพัฒนาท้องถิ่น (๒๕๖๖-๒๕๗๐) เพิ่มเติม ครั้งที่ ๑/๒๕๖๕ หน้าที่ ๙ ลำดับที่ ๘		- หมู่ที่ ๑ จำนวน ๒ จุด - หมู่ที่ ๒ จำนวน ๒ จุด - หมู่ที่ ๔ จำนวน ๒ จุด - หมู่ที่ ๕ จำนวน ๓ จุด ได้แก่ จุดที่ ๑ ศาลา SML จุดที่ ๒ บริเวณบ้านนายจันทร์ จุดที่ ๓ บริเวณทางแยกไป อบต.บางคนที - หมู่ที่ ๗ จำนวน ๒ จุด - หมู่ที่ ๑๐ จำนวน ๒ จุด - หมู่ที่ ๑๒ จำนวน ๒ จุด ได้แก่ จุดที่ ๑ บริเวณหน้าบ้านนางสอิ่ง ภูระย้า จุดที่ ๒ บริเวณถนนสายคลองสำโรง - หมู่ที่ ๑๓ จำนวน ๒ จุด - ตามรายละเอียดที่ อบต.กระดี่งา กำหนด								
รวม	จำนวน ๑ โครงการ	-	-	๖๐๐,๐๐๐	๐	๐	๐	๐	-	-	-

รายละเอียดโครงการพัฒนา
การทบทวนแผนพัฒนาท้องถิ่น (พ.ศ. ๒๕๖๖ - ๒๕๗๐) ครั้งที่ ๑/๒๕๖๖
องค์การบริหารส่วนตำบลกระดังงา อำเภอบางคนที จังหวัดสมุทรสงคราม

- ก. ยุทธศาสตร์ชาติ ๒๐ ปี ยุทธศาสตร์ที่ ๓ ด้านการพัฒนาและเสริมสร้างศักยภาพทรัพยากรมนุษย์
- ข. แผนพัฒนาเศรษฐกิจและสังคมแห่งชาติ ฉบับที่ ๑๓ หมายความว่า ๑๒ ไทยมีกำลังคนสมรรถนะสูงมุ่งเรียนรู้อย่างต่อเนื่อง ตอบโจทย์การพัฒนาแห่งอนาคต
- ค. Sustainable Development Goals : SDGs -
- ง. ยุทธศาสตร์จังหวัด ยุทธศาสตร์ที่ ๓ พร้อมรับมือโรคอุบัติใหม่ ส่งเสริมคุณภาพชีวิต และจัดให้ผู้สูงอายุได้รับการดูแลที่เหมาะสม
- จ. ยุทธศาสตร์การพัฒนาของ อปท. ในเขตจังหวัด ยุทธศาสตร์ที่ ๒ การพัฒนาด้านสาธารณสุข การส่งเสริมคุณภาพชีวิต การศึกษา ศาสนา ศิลปะ การกีฬา วัฒนธรรม ประเพณี ภูมิปัญญาท้องถิ่น
๑. ยุทธศาสตร์การพัฒนาของ อบต.กระดังงา ยุทธศาสตร์ที่ ๒ การพัฒนาด้านสาธารณสุข การส่งเสริมคุณภาพชีวิต การศึกษา ศาสนา ศิลปะ การกีฬา วัฒนธรรม ประเพณี ภูมิปัญญาท้องถิ่น
- ๑.๑ กลยุทธ์พัฒนาสถาบันครอบครัว ชุมชน และสังคม ให้มีความเข้มแข็ง ตามหลักของปรัชญาเศรษฐกิจพอเพียง

(๑) แผนงานบริหารงานทั่วไป

ที่	โครงการ	วัตถุประสงค์	เป้าหมาย (ผลผลิตของโครงการ)	งบประมาณ					ตัวชี้วัด (KPI)	ผลที่คาดว่าจะได้รับ	หน่วยงาน รับผิดชอบหลัก
				๒๕๖๖ (บาท)	๒๕๖๗ (บาท)	๒๕๖๘ (บาท)	๒๕๖๙ (บาท)	๒๕๗๐ (บาท)			
๑	ส่งเสริมสนับสนุนโครงการของ ศูนย์พัฒนาครอบครัวในชุมชน ตำบลกระดังงา และเครือข่าย กิจการสตรี แผนพัฒนาท้องถิ่น (๒๕๖๖-๒๕๗๐) ฉบับทบทวน ครั้งที่ ๑/๒๕๖๕ หน้าที่ ๙๗ ลำดับที่ ๖	เพื่อการพัฒนาสถาบัน ครอบครัว ส่งเสริมการมี ส่วนร่วมเรียนรู้ อันจะนำ ไปสู่ชุมชนเข้มแข็ง	จัดทำโครงการของศูนย์พัฒนา พัฒนาครอบครัวและเครือข่าย กิจการสตรี ในพื้นที่ อบต.กระดังงา	๒๐,๐๐๐	๒๐,๐๐๐	๒๐,๐๐๐	๒๐,๐๐๐	๒๐,๐๐๐	จำนวนผู้เข้า ร่วมโครงการ	ครอบครัวอบอุ่น ชุมชนเข้มแข็ง	สำนักปลัด
รวม	จำนวน ๕ โครงการ	-	-	๒๐,๐๐๐	๒๐,๐๐๐	๒๐,๐๐๐	๒๐,๐๐๐	๒๐,๐๐๐	-	-	-

รายละเอียดโครงการพัฒนา
การทบทวนแผนพัฒนาท้องถิ่น (พ.ศ. ๒๕๖๖ - ๒๕๗๐) ครั้งที่ ๑/๒๕๖๖
องค์การบริหารส่วนตำบลกระดังงา อำเภอบางคนที จังหวัดสมุทรสงคราม

- ก. ยุทธศาสตร์ชาติ ๒๐ ปี ยุทธศาสตร์ที่ ๓ ด้านการพัฒนาและเสริมสร้างศักยภาพทรัพยากรมนุษย์
- ข. แผนพัฒนาเศรษฐกิจและสังคมแห่งชาติ ฉบับที่ ๑๓ หมายความว่า ๑๒ ไทยมีกำลังคนสมรรถนะสูงมุ่งเรียนรู้อย่างต่อเนื่อง ตอบโจทย์การพัฒนาแห่งอนาคต
- ค. Sustainable Development Goals : SDGs เป้าหมายที่ ๔ สร้างหลัก ประกันว่าทุกคนมีการศึกษาที่มีคุณภาพอย่างครอบคลุมและเท่าเทียม และสนับสนุนโอกาสในการเรียนรู้ตลอดชีวิต
- ง. ยุทธศาสตร์จังหวัด ยุทธศาสตร์ที่ ๓ พร้อมรับมือโรคอุบัติใหม่ ส่งเสริมคุณภาพชีวิต และจัดให้ผู้สูงอายุได้รับการดูแลที่เหมาะสม
- จ. ยุทธศาสตร์การพัฒนาของ อปท. ในเขตจังหวัด ยุทธศาสตร์ที่ ๒ การพัฒนาด้านสาธารณสุข การส่งเสริมคุณภาพชีวิต การศึกษา ศาสนา ศิลปะ การกีฬา วัฒนธรรม ประเพณี ภูมิปัญญาท้องถิ่น
 - ๑. ยุทธศาสตร์การพัฒนาของ อบต.กระดังงา ยุทธศาสตร์ที่ ๒ การพัฒนาด้านสาธารณสุข การส่งเสริมคุณภาพชีวิต การศึกษา ศาสนา ศิลปะ การกีฬา วัฒนธรรม ประเพณี ภูมิปัญญาท้องถิ่น
 - ๑.๒ กลยุทธ์ส่งเสริมสนับสนุนการมีส่วนร่วมทางการศึกษา การกีฬา นันทนาการ ให้กับเด็ก เยาวชน ประชาชน คนพิการ รวมถึงผู้ด้อยโอกาส

(๑) แผนงานการศึกษา

ที่	โครงการ	วัตถุประสงค์	เป้าหมาย (ผลผลิตของโครงการ)	งบประมาณ					ตัวชี้วัด (KPI)	ผลที่คาดว่าจะได้รับ	หน่วยงาน รับผิดชอบหลัก
				๒๕๖๖ (บาท)	๒๕๖๗ (บาท)	๒๕๖๘ (บาท)	๒๕๖๙ (บาท)	๒๕๗๐ (บาท)			
๑	โครงการสนับสนุนค่าใช้จ่าย การบริหารสถานศึกษา แผนพัฒนาท้องถิ่น (๒๕๖๖-๒๕๗๐) ฉบับทบทวน ครั้งที่ ๑/๒๕๖๕ หน้าที่ ๘๐ ลำดับที่ ๑	เพื่อให้นักเรียนศูนย์พัฒนา เด็กเล็กองค์การบริหาร ส่วนตำบลกระดังงา ทุกคน มีโอกาสดำเนินการศึกษา โดยไม่เสียค่าใช้จ่าย สำหรับหนังสือเรียน อุปกรณ์การเรียน เครื่องแบบนักเรียนและ กิจกรรมพัฒนาผู้เรียน ที่ภาครัฐให้การสนับสนุน	๑. โครงการอาหารกลางวันเด็ก นักเรียนศูนย์พัฒนาเด็กเล็ก องค์การบริหารส่วนตำบลกระดังงา อัตรามีอยู่ละ ๓๖ บาทต่อคน จำนวน ๒๔๕ วัน ๒. ค่าจัดการเรียนการสอนของ ศูนย์พัฒนาเด็กเล็ก (รายหัว) อัตราคนละ ๑,๗๐๐ บาท/ปี ๓. ค่าหนังสือเรียน อัตราคนละ ๒๐๐ บาท/ปี	๓๐๐,๐๐๐	๓๐๐,๐๐๐	๓๐๐,๐๐๐	๓๐๐,๐๐๐	๓๐๐,๐๐๐	จำนวนนักเรียน ได้รับการ สนับสนุน ค่าใช้จ่ายการ ศึกษา	นักเรียนได้รับการ ศึกษาโดยไม่เสีย ค่าใช้จ่าย สำหรับ รายการหนังสือเรียน อุปกรณ์การเรียน เครื่องแบบนักเรียน และกิจกรรมพัฒนา ผู้เรียน ที่ภาครัฐ ให้การสนับสนุน	กองการศึกษา

ที่	โครงการ	วัตถุประสงค์	เป้าหมาย (ผลผลิตของโครงการ)	งบประมาณ					ตัวชี้วัด (KPI)	ผลที่คาดว่าจะได้รับ	หน่วยงาน รับผิดชอบหลัก
				๒๕๖๖ (บาท)	๒๕๖๗ (บาท)	๒๕๖๘ (บาท)	๒๕๖๙ (บาท)	๒๕๗๐ (บาท)			
๑	โครงการสนับสนุนค่าใช้จ่าย การบริหารสถานศึกษา (ต่อ) แผนพัฒนาท้องถิ่น (๒๕๖๖-๒๕๗๐) ฉบับทบทวน ครั้งที่ ๑/๒๕๖๕ หน้าที่ ๘๐ ลำดับที่ ๑		๔. ค่าอุปกรณ์การเรียน อัตราคนละ ๒๐๐ บาท/ปี ๕. ค่าเครื่องแบบนักเรียน อัตราคนละ ๓๐๐ บาท/ปี ๖. ค่ากิจกรรมพัฒนาผู้เรียน อัตราคนละ ๔๓๐ บาท/ปี สำหรับศูนย์พัฒนาเด็กเล็ก องค์การบริหารส่วนตำบล กระด้าง(จำนวนเด็กนักเรียน ๒๕ คน/ปี)								
๒	จัดซื้ออาหารเสริม (นม) แผนพัฒนาท้องถิ่น (๒๕๖๖-๒๕๗๐) ฉบับทบทวน ครั้งที่ ๑/๒๕๖๕ หน้าที่ ๘๑ ลำดับที่ ๒	เพื่อให้นักเรียนได้รับสาร อาหารครบถ้วน มีร่างกาย สมบูรณ์แข็งแรงและ เรียนรู้ได้เต็มตามศักยภาพ	จัดซื้ออาหารเสริม (นม) สำหรับโรงเรียนในพื้นที่ จำนวน ๒ แห่ง ได้แก่ ๑. โรงเรียนวัดปากง่าม (ผ่องสอาดราษฎร์นุกูล) ๒. ศูนย์พัฒนาเด็กเล็กของ อบต.กระด้าง	๒๕๐,๐๐๐ ราคาดี ๓/แม่บท ๑๑	๒๕๐,๐๐๐	๒๕๐,๐๐๐	๒๕๐,๐๐๐	๒๕๐,๐๐๐	จำนวน นักเรียนที่ ได้รับอาหาร เสริม (นม)	นักเรียนได้รับสาร อาหารครบถ้วน มีร่างกายสมบูรณ์ แข็งแรงและเรียนรู้ ได้เต็มตามศักยภาพ	กองการศึกษา

ที่	โครงการ	วัตถุประสงค์	เป้าหมาย (ผลผลิตของโครงการ)	งบประมาณ					ตัวชี้วัด (KPI)	ผลที่คาดว่าจะได้รับ	หน่วยงาน รับผิดชอบหลัก
				๒๕๖๖ (บาท)	๒๕๖๗ (บาท)	๒๕๖๘ (บาท)	๒๕๖๙ (บาท)	๒๕๗๐ (บาท)			
๓	อุดหนุนโครงการอาหารกลางวัน ให้กับโรงเรียนวัดปากง่าม (ผ่องสอาดราษฎร์นุกูล) แผนพัฒนาท้องถิ่น (๒๕๖๖-๒๕๗๐) ฉบับทบทวน ครั้งที่ ๑/๒๕๖๕ หน้าที่ ๘๒ ลำดับที่ ๓	เพื่อให้นักเรียนได้ รับประทานอาหาร ที่มีคุณค่าครบถ้วนทาง กลางวันโภชนาการและ ถูกหลักอนามัย	อุดหนุนงบประมาณโครงการ อาหารกลางวัน ให้โรงเรียน วัดปากง่าม (ผ่องสอาดราษฎร์นุกูล) - ค่าอาหารกลางวันนักเรียน จำนวน ๙๓ คน คนละ ๒๗ บาท ต่อวัน จำนวน ๒๐๐ วัน	๕๕๐,๐๐๐	๕๕๐,๐๐๐	๕๕๐,๐๐๐	๕๕๐,๐๐๐	๕๕๐,๐๐๐	จำนวน นักเรียนที่ ได้รับสนับสนุน โครงการ อาหารกลาง- วัน	นักเรียนทุกคนได้รับ ประทานอาหาร กลางวันที่มีคุณค่า ครบถ้วนทาง โภชนาการ และ ถูกหลักอนามัย ทุกวัน	กองการศึกษา
๔	โครงการจัดกิจกรรมวันเด็กแห่งชาติ แผนพัฒนาท้องถิ่น (๒๕๖๖-๒๕๗๐) ฉบับทบทวน ครั้งที่ ๑/๒๕๖๕ หน้าที่ ๘๒ ลำดับที่ ๔	เพื่อให้เด็กนักเรียนมีการ พัฒนาสมวัยและ สนุกสนานเพลิดเพลิน	จัดซื้อของขวัญสำหรับงาน วันเด็กแห่งชาติให้เด็กนักเรียน สำหรับโรงเรียนในพื้นที่ ๒ แห่ง ได้แก่ ๑. โรงเรียนวัดปากง่าม (ผ่องสอาดราษฎร์นุกูล) ๒. ศูนย์พัฒนาเด็กเล็กของ อบต.กระดั่งงา	๒๐,๐๐๐	๒๐,๐๐๐	๒๐,๐๐๐	๒๐,๐๐๐	๒๐,๐๐๐	จำนวน นักเรียนที่ ได้รับของขวัญ โครงการ จัดงานวันเด็ก แห่งชาติ	เด็กนักเรียนมี ระเบียบ วินัย รู้จัก หน้าที่ความ รับผิดชอบต่อตนเอง และสังคม	กองการศึกษา
รวม	จำนวน ๒๐ โครงการ	-	-	๑,๑๒๐,๐๐๐	๑,๑๒๐,๐๐๐	๑,๑๒๐,๐๐๐	๑,๑๒๐,๐๐๐	๑,๑๒๐,๐๐๐	-	-	-

รายละเอียดโครงการพัฒนา
การทบทวนแผนพัฒนาท้องถิ่น (พ.ศ. ๒๕๖๖ - ๒๕๗๐) ครั้งที่ ๑/๒๕๖๖
องค์การบริหารส่วนตำบลกระดังงา อำเภอบางคนที จังหวัดสมุทรสงคราม

- ก. ยุทธศาสตร์ชาติ ๒๐ ปี ยุทธศาสตร์ที่ ๓ ด้านการพัฒนาและเสริมสร้างศักยภาพทรัพยากรมนุษย์
- ข. แผนพัฒนาเศรษฐกิจและสังคมแห่งชาติ ฉบับที่ ๑๓ หมายความว่า ๔ ไทยเป็นศูนย์กลางทางการแพทย์และสุขภาพมูลค่าสูง
- ค. Sustainable Development Goals : SDGs เป้าหมายที่ ๓ สร้างหลัก ประกันการมีสุขภาพที่ดี และส่งเสริมความเป็นอยู่ที่ดีสำหรับทุกคนในทุกช่วงวัย
- ง. ยุทธศาสตร์จังหวัด ยุทธศาสตร์ที่ ๓ พร้อมรับมือโรคอุบัติใหม่ ส่งเสริมคุณภาพชีวิต และจัดให้ผู้สูงวัยได้รับการดูแลที่เหมาะสม
- จ. ยุทธศาสตร์การพัฒนาของ อปท. ในเขตจังหวัด ยุทธศาสตร์ที่ ๒ การพัฒนาด้านสาธารณสุข การส่งเสริมคุณภาพชีวิต การศึกษา ศาสนา ศิลปะ การกีฬา วัฒนธรรม ประเพณี ภูมิปัญญาท้องถิ่น
 - ๑. ยุทธศาสตร์การพัฒนาของ อบต.กระดังงา ยุทธศาสตร์ที่ ๒ การพัฒนาด้านสาธารณสุข การส่งเสริมคุณภาพชีวิต การศึกษา ศาสนา ศิลปะ การกีฬา วัฒนธรรม ประเพณี ภูมิปัญญาท้องถิ่น
 - ๑.๓ กลยุทธ์ส่งเสริมสนับสนุนการสาธารณสุขมูลฐานยกระดับการบริการทางการแพทย์ เสริมสร้าง สุขภาพอนามัย ป้องกัน แก้ไข ควบคุมโรคติดต่อ และโรคไม่ติดต่อ

(๑) แผนงานสาธารณสุข

ที่	โครงการ	วัตถุประสงค์	เป้าหมาย (ผลผลิตของโครงการ)	งบประมาณ					ตัวชี้วัด (KPI)	ผลที่คาดว่าจะได้รับ	หน่วยงาน รับผิดชอบหลัก
				๒๕๖๖ (บาท)	๒๕๖๗ (บาท)	๒๕๖๘ (บาท)	๒๕๖๙ (บาท)	๒๕๗๐ (บาท)			
๑	โครงการกำจัดแหล่งเพาะพันธุ์ ยุงลายป้องกันโรคไข้เลือดออก แผนพัฒนาท้องถิ่น (๒๕๖๖-๒๕๗๐) ฉบับทบทวน ครั้งที่ ๑/๒๕๖๕ หน้าที่ ๘๓ ลำดับที่ ๑	เพื่อป้องกันไม่ให้ ประชาชนเป็นโรคไข้ เลือดออก และมีคุณภาพ ชีวิตที่ดี	- การใส่ทรายกำจัดลูกน้ำและ แหล่งเพาะพันธุ์ยุงลาย ทุกหมู่บ้าน - การฉีดพ่นสารเคมีกำจัด ยุงลายทุกหมู่บ้าน	๘๒,๐๐๐	๘๒,๐๐๐	๘๒,๐๐๐	๘๒,๐๐๐	๘๒,๐๐๐	จำนวน หมู่บ้านที่ ฉีดพ่นยุงลาย	ประชาชนไม่เป็น โรคไข้เลือดออกและ มีคุณภาพชีวิตที่ดี	กองสาธารณสุข

ที่	โครงการ	วัตถุประสงค์	เป้าหมาย (ผลผลิตของโครงการ)	งบประมาณ					ตัวชี้วัด (KPI)	ผลที่คาดว่าจะได้รับ	หน่วยงาน รับผิดชอบหลัก
				๒๕๖๖ (บาท)	๒๕๖๗ (บาท)	๒๕๖๘ (บาท)	๒๕๖๙ (บาท)	๒๕๗๐ (บาท)			
๒	โครงการฉีดวัคซีนป้องกันโรคพิษสุนัขบ้าและผ่าตัดทำหมัน/ตอนให้สุนัขและแมว แผนพัฒนาท้องถิ่น (๒๕๖๖-๒๕๗๐) ฉบับทบทวน ครั้งที่ ๑/๒๕๖๕ หน้าที่ ๘๓ ลำดับที่ ๒	เพื่อป้องกันไม่ให้สุนัข - แมว เป็นโรคพิษสุนัขบ้า ควบคุม และลดจำนวน ปริมาณสุนัข แมว ที่จะเกิดใหม่ให้น้อยลง	- ฉีดวัคซีนป้องกันโรคพิษสุนัขบ้า ให้กับสุนัขและแมว - ผ่าตัดทำหมัน/ตอนให้สุนัข และแมว ครอบคลุมทุกหมู่บ้านในพื้นที่ อบต.กระดางา	๙๐,๐๐๐ รชชาติ ๓/แม่บท ๑๓	๙๐,๐๐๐	๙๐,๐๐๐	๙๐,๐๐๐	๙๐,๐๐๐	จำนวนสุนัข และแมวที่ได้ รับการฉีด วัคซีนป้องกัน โรคพิษสุนัขบ้า	สุนัขและแมวได้รับการฉีดวัคซีนป้องกันโรคพิษสุนัขบ้า ได้ครอบคลุมทั่วพื้นที่	กองสาธารณสุข
๓	โครงการป้องกันและระงับโรคติดต่อ แผนพัฒนาท้องถิ่น (๒๕๖๖-๒๕๗๐) ฉบับทบทวน ครั้งที่ ๑/๒๕๖๕ หน้าที่ ๘๔ ลำดับที่ ๓	เพื่อป้องกันไม่ให้ประชาชนเป็นโรคติดต่อต่างๆ ส่งเสริมให้สุขภาพร่างกายสมบูรณ์แข็งแรง	- จัดซื้อวัสดุ อุปกรณ์ ยาเวชภัณฑ์ ในการป้องกันและระงับโรคติดต่อ - ส่งเสริมกิจกรรมต่าง ๆ เกี่ยวกับการป้องกันและระงับโรคติดต่อ	๑๐๐,๐๐๐ รชชาติ ๓/แม่บท ๑๓	๑๐๐,๐๐๐	๑๐๐,๐๐๐	๑๐๐,๐๐๐	๑๐๐,๐๐๐	จำนวนการจัดโครงการ ป้องกันและระงับโรคติดต่อ	ประชาชนมีสุขภาพร่างกายสมบูรณ์ แข็งแรง ไม่เป็นโรคติดต่อ	กองสาธารณสุข
๔	โครงการจัดจ้างบริษัทจัดเก็บขยะ แผนพัฒนาท้องถิ่น (๒๕๖๖-๒๕๗๐) ฉบับทบทวน ครั้งที่ ๑/๒๕๖๕ หน้าที่ ๘๔ ลำดับที่ ๔	เพื่อการกำจัดขยะมูลฝอย สิ่งปฏิกูล ในชุมชนตำบลกระดางา	จัดจ้างบริษัทดำเนินการจัดเก็บขยะภายในเขต อบต.กระดางา	๘๕๐,๐๐๐	๘๕๐,๐๐๐	๘๕๐,๐๐๐	๘๕๐,๐๐๐	๘๕๐,๐๐๐	จำนวนเงินจัดจ้างบริษัทจัดเก็บขยะ	พื้นที่ อบต.กระดางา มีสภาพแวดล้อม สะอาด	กองสาธารณสุข
๕	โครงการจัดซื้อถังขยะ แผนพัฒนาท้องถิ่น (๒๕๖๖-๒๕๗๐) ฉบับทบทวน ครั้งที่ ๑/๒๕๖๕ หน้าที่ ๘๔ ลำดับที่ ๕	เพื่อการรักษาความสะอาด ในชุมชนตำบลกระดางา	จัดซื้อถังขยะพลาสติก	๕๐,๐๐๐	๕๐,๐๐๐	๕๐,๐๐๐	๕๐,๐๐๐	๕๐,๐๐๐	จำนวนถังขยะ และฝาปิด ถังขยะ	พื้นที่ อบต.กระดางา มีสภาพแวดล้อม สะอาด	กองสาธารณสุข

ที่	โครงการ	วัตถุประสงค์	เป้าหมาย (ผลผลิตของโครงการ)	งบประมาณ					ตัวชี้วัด (KPI)	ผลที่คาดว่าจะได้รับ	หน่วยงาน รับผิดชอบหลัก
				๒๕๖๖ (บาท)	๒๕๖๗ (บาท)	๒๕๖๘ (บาท)	๒๕๖๙ (บาท)	๒๕๗๐ (บาท)			
๖	อุดหนุนงบประมาณโครงการ พระราชดำริด้านสาธารณสุข แผนพัฒนาท้องถิ่น (๒๕๖๖-๒๕๗๐) ฉบับทบทวน ครั้งที่ ๑/๒๕๖๕ หน้าที่ ๘๔ ลำดับที่ ๖	เพื่ออุดหนุนคณะกรรมการ หมู่บ้านให้ดำเนินการ จัดทำโครงการพระราช- ดำริด้านสาธารณสุข	อุดหนุนงบประมาณโครงการ พระราชดำริด้านสาธารณสุข ให้คณะกรรมการหมู่บ้าน ในเขต อบต. กระดังงา จำนวน ๑๒ หมู่บ้าน	๒๔๐,๐๐๐	๒๔๐,๐๐๐	๒๔๐,๐๐๐	๒๔๐,๐๐๐	๒๔๐,๐๐๐	จำนวนเงิน อุดหนุนให้ หมู่บ้าน จำนวน ๑๒ หมู่บ้าน	ประชาชนได้รับ ความรู้ คุณภาพ ให้แข็งแรง	กองสาธารณสุข
รวม	จำนวน ๓๐ โครงการ	-	-	๑,๔๑๒,๐๐๐	๑,๔๑๒,๐๐๐	๑,๔๑๒,๐๐๐	๑,๔๑๒,๐๐๐	๑,๔๑๒,๐๐๐	-	-	-

รายละเอียดโครงการพัฒนา

การทบทวนแผนพัฒนาท้องถิ่น (พ.ศ. ๒๕๖๖ - ๒๕๗๐) ครั้งที่ ๑/๒๕๖๖
องค์การบริหารส่วนตำบลกระดังงา อำเภอบางคนที จังหวัดสมุทรสงคราม

- ก. ยุทธศาสตร์ชาติ ๒๐ ปี ยุทธศาสตร์ที่ ๓ ด้านการพัฒนาและเสริมสร้างศักยภาพทรัพยากรมนุษย์
- ข. แผนพัฒนาเศรษฐกิจและสังคมแห่งชาติ ฉบับที่ ๑๓ หมายความว่า ๙ ไทยมีความยากจนข้ามรุ่นลดลง และมีความคุ้มครองทางสังคมที่เพียงพอ เหมาะสม
- ค. Sustainable Development Goals : SDGs เป้าหมายที่ ๑ ยุติความยากจนทุกรูปแบบในทุกที่
- ง. ยุทธศาสตร์จังหวัด ยุทธศาสตร์ที่ ๓ พร้อมรับมือโรคอุบัติใหม่ ส่งเสริมคุณภาพชีวิต และจัดให้ผู้สูงอายุได้รับการดูแลที่เหมาะสม
- จ. ยุทธศาสตร์การพัฒนาของ อปท. ในเขตจังหวัด ยุทธศาสตร์ที่ ๒ การพัฒนาด้านสาธารณสุข การส่งเสริมคุณภาพชีวิต การศึกษา ศาสนา ศิลปะ การกีฬา วัฒนธรรม ประเพณี ภูมิปัญญาท้องถิ่น
๑. ยุทธศาสตร์การพัฒนาของ อบต.กระดังงา ยุทธศาสตร์ที่ ๒ การพัฒนาด้านสาธารณสุข การส่งเสริมคุณภาพชีวิต การศึกษา ศาสนา ศิลปะ การกีฬา วัฒนธรรม ประเพณี ภูมิปัญญาท้องถิ่น
- ๑.๔ กลยุทธ์ส่งเสริมสนับสนุนการจัดสวัสดิการให้ความช่วยเหลือเด็ก สตรี ผู้สูงอายุ คนพิการ ผู้ด้อยโอกาส และผู้ติดเชื่อเอดส์

(๑) แผนงานงบกลาง

ที่	โครงการ	วัตถุประสงค์	เป้าหมาย (ผลผลิตของโครงการ)	งบประมาณ					ตัวชี้วัด (KPI)	ผลที่คาดว่าจะได้รับ	หน่วยงาน รับผิดชอบหลัก
				๒๕๖๖ (บาท)	๒๕๖๗ (บาท)	๒๕๖๘ (บาท)	๒๕๖๙ (บาท)	๒๕๗๐ (บาท)			
๑	โครงการจ่ายเงินสงเคราะห์ เบี้ยยังชีพสำหรับผู้ป่วยเอดส์ แผนพัฒนาท้องถิ่น (๒๕๖๖-๒๕๗๐) ฉบับทบทวน ครั้งที่ ๑/๒๕๖๕ หน้าที่ ๘๗ ลำดับที่ ๑	เพื่อยกระดับคุณภาพชีวิต ของผู้ป่วยเอดส์ในพื้นที่ อบต.กระดังงา ให้ดีขึ้น	จ่ายเงินสงเคราะห์เบี้ยยังชีพ สำหรับผู้ป่วยเอดส์ในพื้นที่ อบต.กระดังงา จำนวน ๕ คน คนละ ๕๐๐ บาทต่อเดือน จำนวน ๑๒ เดือน	๓๐,๐๐๐	๓๐,๐๐๐	๓๐,๐๐๐	๓๐,๐๐๐	๓๐,๐๐๐	จำนวนผู้ป่วย เอดส์ที่ได้รับ เงินสงเคราะห์ เบี้ยยังชีพ	ผู้ป่วยเอดส์ในพื้นที่ อบต.กระดังงา มีคุณภาพชีวิตที่ดี	สำนักปลัด
๒	โครงการจ่ายเงินสงเคราะห์ เบี้ยยังชีพสำหรับผู้สูงอายุ แผนพัฒนาท้องถิ่น (๒๕๖๖-๒๕๗๐) ฉบับทบทวน ครั้งที่ ๑/๒๕๖๕ หน้าที่ ๘๗ ลำดับที่ ๒	เพื่อยกระดับคุณภาพชีวิต ของผู้สูงอายุในพื้นที่ อบต.กระดังงา ให้ดีขึ้น	จ่ายเงินสงเคราะห์เบี้ยยังชีพ สำหรับผู้สูงอายุรายเดือน ตามประกาศบัญชีรายชื่อผู้ มีสิทธิ จำนวน ๑๒ เดือน	๙,๐๐๐,๐๐๐	๙,๐๐๐,๐๐๐	๙,๐๐๐,๐๐๐	๙,๐๐๐,๐๐๐	๙,๐๐๐,๐๐๐	จำนวนผู้สูงอายุ ที่ได้รับเงิน สงเคราะห์ เบี้ยยังชีพ	ผู้สูงอายุในพื้นที่ อบต.กระดังงา มีคุณภาพชีวิตที่ดี	สำนักปลัด

ที่	โครงการ	วัตถุประสงค์	เป้าหมาย (ผลผลิตของโครงการ)	งบประมาณ					ตัวชี้วัด (KPI)	ผลที่คาดว่าจะได้รับ	หน่วยงาน รับผิดชอบหลัก
				๒๕๖๖ (บาท)	๒๕๖๗ (บาท)	๒๕๖๘ (บาท)	๒๕๖๙ (บาท)	๒๕๗๐ (บาท)			
๓	โครงการจ่ายเงินสงเคราะห์ เบี้ยยังชีพสำหรับผู้พิการ แผนพัฒนาท้องถิ่น (๒๕๖๖-๒๕๗๐) ฉบับทบทวน ครั้งที่ ๑/๒๕๖๕ หน้าที่ ๘๘ ลำดับที่ ๓	เพื่อยกระดับคุณภาพชีวิต ของผู้พิการในพื้นที่ อบต.กระดางงา ให้ดีขึ้น	จ่ายเงินสงเคราะห์เบี้ยยังชีพ สำหรับคนพิการรายเดือน ตามประกาศบัญชีรายชื่อผู้ มีสิทธิ จำนวน ๑๒ เดือน	๒,๐๐๐,๐๐๐ รชชาติ ๓/แม่บท ๑๓	๒,๐๐๐,๐๐๐	๒,๐๐๐,๐๐๐	๒,๐๐๐,๐๐๐	๒,๐๐๐,๐๐๐	จำนวนผู้พิการ ที่ได้รับเงิน สงเคราะห์ เบี้ยยังชีพ	ผู้พิการในพื้นที่ อบต.กระดางงา มีคุณภาพชีวิตที่ดี	สำนักปลัด
๔	สมทบกองทุนหลักประกันสุขภาพ ระดับท้องถิ่น แผนพัฒนาท้องถิ่น (๒๕๖๖-๒๕๗๐) ฉบับทบทวน ครั้งที่ ๑/๒๕๖๕ หน้าที่ ๘๘ ลำดับที่ ๔	เพื่อสนับสนุน ส่งเสริม ด้านสุขภาพของประชาชน	อุดหนุนงบประมาณให้กับ กองทุนหลักประกันสุขภาพ ระดับท้องถิ่น ๔๐ % ของ จำนวนเงินกองทุนหลักประกัน สุขภาพ	๕๐,๐๐๐	๕๐,๐๐๐	๕๐,๐๐๐	๕๐,๐๐๐	๕๐,๐๐๐	จำนวนเงิน สมทบกองทุน ประกันสุขภาพ หลักระดับ ท้องถิ่น	ประชาชนได้รับ การส่งเสริมด้าน สุขภาพ	กองสาธารณสุข
๕	สนับสนุนการดำเนินงานกองทุน สวัสดิการชุมชนขององค์กร ปกครองส่วนท้องถิ่น แผนพัฒนาท้องถิ่น (๒๕๖๖-๒๕๗๐) ฉบับทบทวน ครั้งที่ ๑/๒๕๖๕ หน้าที่ ๘๘ ลำดับที่ ๕	เพื่อให้ประชาชนมีกองทุน สวัสดิการชุมชนที่สามารถ ช่วยเหลือเกื้อกูลผู้ที่ต้อง ได้รับการดูแลในชุมชน และเป็นการ ส่งเสริมให้ ประชาชนได้รวมตัวกัน เพื่อพัฒนาชุมชน	สมทบงบประมาณกองทุน สวัสดิการชุมชนขององค์กร บริหารส่วนตำบลกระดางงา	๙๑,๐๐๐	๙๑,๐๐๐	๙๑,๐๐๐	๙๑,๐๐๐	๙๑,๐๐๐	จำนวนเงิน สมทบกองทุน สวัสดิการ ชุมชน	กองทุนสวัสดิการ ชุมชนมีงบประมาณ ที่สามารถช่วย เหลือเกื้อกูลผู้ที่ ต้องได้รับการ ดูแลในชุมชน	สำนักปลัด
รวม	จำนวน ๒๕ โครงการ	-	-	๑๑,๑๗๑,๐๐๐	๑๑,๑๗๑,๐๐๐	๑๑,๑๗๑,๐๐๐	๑๑,๑๗๑,๐๐๐	๑๑,๑๗๑,๐๐๐	-	-	-

รายละเอียดโครงการพัฒนา
การทบทวนแผนพัฒนาท้องถิ่น (พ.ศ. ๒๕๖๖ - ๒๕๗๐) ครั้งที่ ๑/๒๕๖๖
องค์การบริหารส่วนตำบลกระดังงา อำเภอบางคนที จังหวัดสมุทรสงคราม

- ก. ยุทธศาสตร์ชาติ ๒๐ ปี ยุทธศาสตร์ที่ ๓ ด้านการพัฒนาและเสริมสร้างศักยภาพทรัพยากรมนุษย์
 - ข. แผนพัฒนาเศรษฐกิจและสังคมแห่งชาติ ฉบับที่ ๑๓ หมายความว่า ๒ ไทยเป็นจุดหมายของการท่องเที่ยว ที่เน้นคุณภาพและความยั่งยืน
 - ค. Sustainable Development Goals : SDGs เป้าหมายที่ ๑๑ ทำให้เมืองและการตั้งถิ่นฐานของมนุษย์ มีความครอบคลุม ปลอดภัย ยืดหยุ่นต่อการเปลี่ยนแปลง และยั่งยืน
 - ง. ยุทธศาสตร์จังหวัด ยุทธศาสตร์ที่ ๓ พร้อมรับมือโรคอุบัติใหม่ ส่งเสริมคุณภาพชีวิต และจัดให้ผู้สูงวัยได้รับการดูแลที่เหมาะสม
 - จ. ยุทธศาสตร์การพัฒนาของ อปท. ในเขตจังหวัด ยุทธศาสตร์ที่ ๒ การพัฒนาด้านสาธารณสุข การส่งเสริมคุณภาพชีวิต การศึกษา ศาสนา ศิลปะ การกีฬา วัฒนธรรม ประเพณี ภูมิปัญญาท้องถิ่น
 - ๑. ยุทธศาสตร์การพัฒนาของ อบต.กระดังงา ยุทธศาสตร์ที่ ๒ การพัฒนาด้านสาธารณสุข การส่งเสริมคุณภาพชีวิต การศึกษา ศาสนา ศิลปะ การกีฬา วัฒนธรรม ประเพณี ภูมิปัญญาท้องถิ่น
 - ๑.๕ กลยุทธ์การสนับสนุนและสร้างความเข้มแข็งในการบำรุงรักษา ศิลปะ วัฒนธรรมประเพณี ภูมิปัญญาท้องถิ่นเพื่อเป็นภูมิคุ้มกัน สร้างความเข้มแข็งและยั่งยืน แก่ชาวประชาคมอาเซียน
- (๑) แผนงานการศาสนาวัฒนธรรมและนันทนาการ

ที่	โครงการ	วัตถุประสงค์	เป้าหมาย (ผลผลิตของโครงการ)	งบประมาณ					ตัวชี้วัด (KPI)	ผลที่คาดว่าจะได้รับ	หน่วยงาน รับผิดชอบหลัก
				๒๕๖๖ (บาท)	๒๕๖๗ (บาท)	๒๕๖๘ (บาท)	๒๕๖๙ (บาท)	๒๕๗๐ (บาท)			
๑	โครงการจัดงานประเพณีสงกรานต์ และวันผู้สูงอายุ แผนพัฒนาท้องถิ่น (๒๕๖๖-๒๕๗๐) ฉบับทบทวน ครั้งที่ ๑/๒๕๖๕ หน้าที่ ๘๕ ลำดับที่ ๑	เพื่ออนุรักษ์ประเพณี อันดีงามให้ผู้สูงอายุได้ พบปะแลกเปลี่ยนความ ความคิดเห็น	- จัดทำป้ายโครงการ - จัดหาเครื่องดื่มสำหรับผู้เข้า ร่วมโครงการ - จัดหาเต็นท์ โต๊ะ เก้าอี้ และ ไฟฟ้า	๕๐,๐๐๐	๕๐,๐๐๐	๕๐,๐๐๐	๕๐,๐๐๐	๕๐,๐๐๐	จำนวนผู้เข้า ร่วมโครงการ	มีการอนุรักษ์ วัฒนธรรม ประเพณี อันดีงาม	กองการศึกษา
๒	โครงการจัดกิจกรรมวันลอยกระทง แผนพัฒนาท้องถิ่น (๒๕๖๖-๒๕๗๐) ฉบับทบทวน ครั้งที่ ๑/๒๕๖๕ หน้าที่ ๘๕ ลำดับที่ ๒	เพื่อรักษาวัฒนธรรม ประเพณีอันดีงาม	จัดกิจกรรมวันลอยกระทง เนื่องในวันลอยกระทง	๑๐,๐๐๐	๑๐,๐๐๐	๑๐,๐๐๐	๑๐,๐๐๐	๑๐,๐๐๐	จำนวนผู้เข้า ร่วมโครงการ	งานวัฒนธรรม ศิลปะและประเพณี ได้รับการอนุรักษ์	กองการศึกษา

ที่	โครงการ	วัตถุประสงค์	เป้าหมาย (ผลผลิตของโครงการ)	งบประมาณ					ตัวชี้วัด (KPI)	ผลที่คาดว่าจะได้รับ	หน่วยงาน รับผิดชอบหลัก
				๒๕๖๖ (บาท)	๒๕๖๗ (บาท)	๒๕๖๘ (บาท)	๒๕๖๙ (บาท)	๒๕๗๐ (บาท)			
๓	โครงการจัดกิจกรรมแห่เทียน วันเข้าพรรษา แผนพัฒนาท้องถิ่น (๒๕๖๖-๒๕๗๐) ฉบับทบทวน ครั้งที่ ๑/๒๕๖๕ หน้าที่ ๘๕ ลำดับที่ ๓	เพื่อส่งเสริมให้ประชาชน ได้ร่วมทำกิจกรรม วันสำคัญทางศาสนา	จัดกิจกรรมแห่เทียนวัน เข้าพรรษา	๑๐,๐๐๐	๑๐,๐๐๐	๑๐,๐๐๐	๑๐,๐๐๐	๑๐,๐๐๐	จำนวนวัด ที่จัดกิจกรรม แห่เทียน วันเข้าพรรษา	ประชาชนทำ กิจกรรมที่สำคัญ ทางศาสนา	กองการศึกษา
๔	โครงการจัดกิจกรรมการแข่งขัน กีฬาและส่งเสริมการออกกำลังกาย แผนพัฒนาท้องถิ่น (๒๕๖๖-๒๕๗๐) ฉบับทบทวน ครั้งที่ ๑/๒๕๖๕ หน้าที่ ๘๖ ลำดับที่ ๔	เพื่อให้ประชาชนมีสุขภาพ ร่างกายแข็งแรง มีน้ำใจ และช่วยเหลือซึ่งกันและกัน	จัดกิจกรรมการแข่งขันกีฬา ๑ ครั้ง/ปี	๕๐,๐๐๐	๕๐,๐๐๐	๕๐,๐๐๐	๕๐,๐๐๐	๕๐,๐๐๐	จำนวนผู้เข้า ร่วมโครงการ	ประชาชนมีความ สามัคคี ช่วยเหลือ กัน และสุขภาพ ร่างกายแข็งแรง	กองการศึกษา
รวม	จำนวน ๒๐ โครงการ	-	-	๑๒๐,๐๐๐	๑๒๐,๐๐๐	๑๒๐,๐๐๐	๑๒๐,๐๐๐	๑๒๐,๐๐๐	-	-	-

รายละเอียดโครงการพัฒนา

การทบทวนแผนพัฒนาท้องถิ่น (พ.ศ. ๒๕๖๖ - ๒๕๗๐) ครั้งที่ ๑/๒๕๖๖
องค์การบริหารส่วนตำบลกระดังงา อำเภอบางคนที จังหวัดสมุทรสงคราม

- ก. ยุทธศาสตร์ชาติ ๒๐ ปี ยุทธศาสตร์ที่ ๑ ด้านความมั่นคง
- ข. แผนพัฒนาเศรษฐกิจและสังคมแห่งชาติ ฉบับที่ ๑๓ หมายความว่า ๑๑ ไทยสามารถลดความเสี่ยงและผลกระทบจากภัยธรรมชาติและ การเปลี่ยนแปลงสภาพภูมิอากาศ
- ค. Sustainable Development Goals : SDGs เป้าหมายที่ ๑๑ ทำให้เมืองและการตั้งถิ่นฐานของมนุษย์ มีความครอบคลุม ปลอดภัย ยืดหยุ่นต่อการเปลี่ยนแปลง และยั่งยืน
- ง. ยุทธศาสตร์จังหวัด ยุทธศาสตร์ที่ ๓ พร้อมรับมือโรคอุบัติใหม่ ส่งเสริมคุณภาพชีวิต และจัดให้ผู้สูงอายุได้รับการดูแลที่เหมาะสม
- จ. ยุทธศาสตร์การพัฒนาของ อปท. ในเขตจังหวัด ยุทธศาสตร์ที่ ๓ การพัฒนาด้านการจัดระเบียบชุมชน/สังคม และการรักษาความสงบเรียบร้อย
๒. ยุทธศาสตร์การพัฒนาของ อบต.กระดังงา ยุทธศาสตร์ที่ ๓ การพัฒนาด้านการจัดระเบียบชุมชน/สังคม การรักษาความสงบเรียบร้อย
- ๒.๑ กลยุทธ์บริหารจัดการการป้องกันบรรเทาสาธารณภัย การรักษาความสงบเรียบร้อย ความปลอดภัยในชีวิตและทรัพย์สินของประชาชน
- (๑) แผนงานการรักษาความสงบภายใน

ที่	โครงการ	วัตถุประสงค์	เป้าหมาย (ผลผลิตของโครงการ)	งบประมาณ					ตัวชี้วัด (KPI)	ผลที่คาดว่าจะได้รับ	หน่วยงาน รับผิดชอบหลัก
				๒๕๖๖ (บาท)	๒๕๖๗ (บาท)	๒๕๖๘ (บาท)	๒๕๖๙ (บาท)	๒๕๗๐ (บาท)			
๑	โครงการฝึกอบรมหลักสูตร ชุดปฏิบัติการจิตอาสาภัยพิบัติ ประจำองค์การบริหารส่วน ตำบลกระดังงา แผนพัฒนาท้องถิ่น (๒๕๖๖-๒๕๗๐) ฉบับทบทวน ครั้งที่ ๑/๒๕๖๕ หน้าที่ ๘๙ ลำดับที่ ๑	- เพื่อเสริมสร้างศักยภาพ และความเข้มแข็งให้แก่ ให้มีบุคลากรที่สามารถ ปฏิบัติหน้าที่ช่วยเหลือ เจ้าพนักงานในการป้องกัน และบรรเทาสาธารณภัยได้ อย่างมีประสิทธิภาพ	ค่าใช้จ่ายในโครงการฝึก อบรมหลักสูตรชุดปฏิบัติ การจิตอาสาภัยพิบัติ ประจำ อบต.กระดังงา จำนวน ๕๐ คน	๒๐๐,๐๐๐	๒๐๐,๐๐๐	๒๐๐,๐๐๐	๒๐๐,๐๐๐	๒๐๐,๐๐๐	จำนวนจิตอาสา ภัยพิบัติที่ผ่าน การฝึกอบรม ไม่น้อยกว่า ร้อยละ ๘๐ ของเป้าหมาย	- ผู้เข้ารับการฝึก อบรมสามารถปฏิบัติ หน้าที่ช่วยเหลือเจ้า- พนักงานในการป้องกัน และบรรเทาสาธารณภัย ในพื้นที่เกิดเหตุได้ อย่างถูกต้อง รวดเร็ว	สำนักปลัด

ที่	โครงการ	วัตถุประสงค์	เป้าหมาย (ผลผลิตของโครงการ)	งบประมาณ					ตัวชี้วัด (KPI)	ผลที่คาดว่าจะได้รับ	หน่วยงาน รับผิดชอบหลัก
				๒๕๖๖ (บาท)	๒๕๖๗ (บาท)	๒๕๖๘ (บาท)	๒๕๖๙ (บาท)	๒๕๗๐ (บาท)			
๑	โครงการฝึกอบรมหลักสูตร ชุดปฏิบัติการจิตอาสาภัยพิบัติ ประจำองค์การบริหารส่วน ตำบลกระดังงา (ต่อ) แผนพัฒนาท้องถิ่น (๒๕๖๖-๒๕๗๐) ฉบับทบทวน ครั้งที่ ๑/๒๕๖๕ หน้าที่ ๘๙ ลำดับที่ ๑	- เพื่อส่งเสริมความรู้ด้านการ สาธารณสุขเบื้องต้น ระบบ บัญชาการเหตุการณ์ (Insident Command System : ICS) การควบคุมสั่งการ การบริหาร จัดการสาธารณสุขในพื้นที่ เกิดเหตุ ที่มีรูปแบบและมาตรฐาน เดียวกัน ให้กับชุดปฏิบัติการ จิตอาสาภัยพิบัติประจำ องค์กรปกครองส่วนท้องถิ่น - เพื่อพัฒนาระบบการปฏิบัติ งานกู้ภัยในภาวะฉุกเฉินให้ เป็นระบบ รวดเร็ว และทัน ต่อเหตุการณ์ - เพื่อสนับสนุนให้โครงการ จิตอาสาพระราชทาน ใน ระดับพื้นที่มีความเข้มแข็ง และมีทักษะ ความรู้ ความ ชำนาญในการจัดการภัยพิบัติ อันจะส่งผลให้ประชาชน ในชุมชน/ท้องถิ่นมีความ ปลอดภัยในชีวิตและทรัพย์สิน							เป็นระบบ และมี มาตรฐานเดียวกัน - ผู้เข้ารับการฝึก อบรมสามารถให้การ สนับสนุนการปฏิบัติ งานของกองอำนวยการ การป้องกันและ บรรเทาสาธารณภัย แห่งพื้นที่ เมื่อเกิด สาธารณภัย ได้อย่าง มีประสิทธิภาพ ลดความสูญเสียในชีวิต และทรัพย์สินจาก สาธารณภัย		

ที่	โครงการ	วัตถุประสงค์	เป้าหมาย (ผลผลิตของโครงการ)	งบประมาณ					ตัวชี้วัด (KPI)	ผลที่คาดว่าจะได้รับ	หน่วยงาน รับผิดชอบหลัก
				๒๕๖๖ (บาท)	๒๕๖๗ (บาท)	๒๕๖๘ (บาท)	๒๕๖๙ (บาท)	๒๕๗๐ (บาท)			
๒	โครงการรณรงค์ป้องกันและ ลดอุบัติเหตุทางถนนช่วงเทศกาล แผนพัฒนาท้องถิ่น (๒๕๖๖-๒๕๗๐) ฉบับทบทวน ครั้งที่ ๑/๒๕๖๕ หน้าที่ ๙๑ ลำดับที่ ๒	เพื่อป้องกันและลด อุบัติเหตุทางถนน ช่วงเทศกาลปีใหม่ และสงกรานต์	- ค่าตอบแทนเจ้าหน้าที่ อปพร. ที่ปฏิบัติหน้าที่ จำนวน ๘๔ คน - จัดทำป้ายประชาสัมพันธ์ - จัดทำป้ายโครงการ - จัดหาเครื่องดื่มสำหรับ บริการประชาชน - จัดหาเต็นท์ โต๊ะ เก้าอี้ และไฟฟ้า	๗๐,๐๐๐ ธชาติ ๖/แม่บท ๑	๗๐,๐๐๐	๗๐,๐๐๐	๗๐,๐๐๐	๗๐,๐๐๐	จำนวนการ จัดทำโครงการ ต่อปี	ประชาชนสัญจร ทางถนนด้วยความ ปลอดภัย	สำนักปลัด
๓	โครงการฝึกอบรม อปพร. แผนพัฒนาท้องถิ่น (๒๕๖๖-๒๕๗๐) ฉบับทบทวน ครั้งที่ ๑/๒๕๖๕ หน้าที่ ๙๑ ลำดับที่ ๓	เพื่อเพิ่มประสิทธิภาพ ในการป้องกันและบรรเทา สาธารณภัยในพื้นที่ อบต.กระดังงา และพื้นที่ ใกล้เคียงอย่างสะดวก รวดเร็ว	จัดส่งเจ้าหน้าที่ อปพร. เข้าอบรมการป้องกันและ บรรเทาสาธารณภัย จำนวน ๓๐ คนต่อปี	๑๐๐,๐๐๐ ธชาติ ๖/แม่บท ๑	๑๐๐,๐๐๐	๑๐๐,๐๐๐	๑๐๐,๐๐๐	๑๐๐,๐๐๐	จำนวน เจ้าหน้าที่ อปพร. ได้รับ การอบรมการ ป้องกันและ บรรเทา สาธารณภัย ต่อปี	เจ้าหน้าที่ อปพร. อบต.กระดังงา มี ความรู้ความสามารถ นำมาใช้ในการป้องกัน และบรรเทาสาธารณภัย และให้การช่วยเหลือ ผู้ประสบภัยได้อย่าง รวดเร็ว	สำนักปลัด
รวม	จำนวน ๑๕ โครงการ	-	-	๓๗๐,๐๐๐	๓๗๐,๐๐๐	๓๗๐,๐๐๐	๓๗๐,๐๐๐	๓๗๐,๐๐๐	-	-	-

๒.๒ กลยุทธ์ส่งเสริมสนับสนุนการป้องกัน แก้ไข ปัญหายาเสพติด ตลอดจนฟื้นฟูผู้ติดยาเสพติด

(๑) แผนงานบริหารงานทั่วไป

ที่	โครงการ	วัตถุประสงค์	เป้าหมาย (ผลผลิตของโครงการ)	งบประมาณ					ตัวชี้วัด (KPI)	ผลที่คาดว่าจะได้รับ	หน่วยงาน รับผิดชอบหลัก
				๒๕๖๖ (บาท)	๒๕๖๗ (บาท)	๒๕๖๘ (บาท)	๒๕๖๙ (บาท)	๒๕๗๐ (บาท)			
๑	จัดกิจกรรมรณรงค์แก้ไขปัญหายาเสพติด แผนพัฒนาท้องถิ่น (๒๕๖๖-๒๕๗๐) ฉบับทบทวน ครั้งที่ ๑/๒๕๖๕ หน้าที่ ๙๕ ลำดับที่ ๓	เพื่อให้ประชาชน ลด ละ เลิก และลดการแพร่ระบาดของของยาเสพติดในพื้นที่	จัดกิจกรรมส่งเสริมรณรงค์ป้องกัน และแก้ไขปัญหายาเสพติด	๒๐,๐๐๐	๒๐,๐๐๐	๒๐,๐๐๐	๒๐,๐๐๐	๒๐,๐๐๐	จำนวนผู้เข้าร่วมโครงการ	สามารถช่วยให้ประชาชนมีจิตสำนึกและห่างไกลยาเสพติด	สำนักปลัด
รวม	จำนวน ๕ โครงการ	-	-	๒๐,๐๐๐	๒๐,๐๐๐	๒๐,๐๐๐	๒๐,๐๐๐	๒๐,๐๐๐	-	-	-

รายละเอียดโครงการพัฒนา
การทบทวนแผนพัฒนาท้องถิ่น (พ.ศ. ๒๕๖๖ - ๒๕๗๐) ครั้งที่ ๑/๒๕๖๖
องค์การบริหารส่วนตำบลกระดังงา อำเภอบางคนที จังหวัดสมุทรสงคราม

- ก. ยุทธศาสตร์ชาติ ๒๐ ปี ยุทธศาสตร์ที่ ๔ ด้านการสร้างโอกาสและความเสมอภาคทางสังคม
- ข. แผนพัฒนาเศรษฐกิจและสังคมแห่งชาติ ฉบับที่ ๑๓ หมายความว่า ๑ ไทยเป็นประเทศชั้นนำด้านสินค้าเกษตรและเกษตรแปรรูปมูลค่าสูง
- ค. Sustainable Development Goals : SDGs เป้าหมายที่ ๘ ส่งเสริมการเจริญเติบโตทางเศรษฐกิจที่ต่อเนื่อง ครอบคลุม และยั่งยืน การจ้างงานเต็มที่และมีผลผลิตภาพ และการมีงานที่มีคุณค่าสำหรับทุกคน
- ง. ยุทธศาสตร์จังหวัด ยุทธศาสตร์ที่ ๒ ใช้อัตลักษณ์ของจังหวัด ยกระดับผลิตภัณฑ์จังหวัดสมุทรสงคราม สินค้าเกษตรและประมงปลอดภัย
- จ. ยุทธศาสตร์การพัฒนาของ อปท. ในเขตจังหวัด ยุทธศาสตร์ที่ ๔ การพัฒนาและการส่งเสริมเกษตรกรรม การลงทุน พาณิชยกรรม และการท่องเที่ยว
๓. ยุทธศาสตร์การพัฒนาของ อบต.กระดังงา ยุทธศาสตร์ที่ ๔ การพัฒนาและส่งเสริมการเกษตร การลงทุน พาณิชยกรรม และการท่องเที่ยว
- ๓.๑ กลยุทธ์ส่งเสริมสนับสนุนภาครัฐ เอกชน องค์กร ชุมชน/เครือข่ายในการพัฒนาอาชีพ เกษตรกรรม การประมง การลงทุน พาณิชยกรรม อุตสาหกรรม การบริการเพื่อสร้างงาน สร้างอาชีพ สร้างรายได้ให้กับประชาชน และส่งเสริมทักษะความรู้ เพื่อเข้าสู่ประชาคมอาเซียน
- (๑) แผนงานบริหารงานทั่วไป

ที่	โครงการ	วัตถุประสงค์	เป้าหมาย (ผลผลิตของโครงการ)	งบประมาณ					ตัวชี้วัด (KPI)	ผลที่คาดว่าจะได้รับ	หน่วยงาน รับผิดชอบหลัก
				๒๕๖๖ (บาท)	๒๕๖๗ (บาท)	๒๕๖๘ (บาท)	๒๕๖๙ (บาท)	๒๕๗๐ (บาท)			
๑	โครงการส่งเสริมกลุ่มอาชีพและ กลุ่มเกษตรกร แผนพัฒนาท้องถิ่น (๒๕๖๖-๒๕๗๐) ฉบับทบทวน ครั้งที่ ๑/๒๕๖๕ หน้าที่ ๙๒ ลำดับที่ ๑	เพื่อส่งเสริมสนับสนุนกลุ่ม อาชีพต่าง ๆ ให้สามารถ เพิ่มมูลค่าผลผลิต หรือ ผลิตภัณฑ์	ค่าใช้จ่ายตามโครงการส่งเสริม กลุ่มอาชีพต่าง	๑๐๐,๐๐๐	๑๐๐,๐๐๐	๑๐๐,๐๐๐	๑๐๐,๐๐๐	๑๐๐,๐๐๐	จำนวน โครงการที่ ดำเนินการ	ประชาชนมีการ พัฒนาผลผลิตและ ผลิตภัณฑ์	สำนักปลัด
รวม	จำนวน ๕ โครงการ	-	-	๑๐๐,๐๐๐	๑๐๐,๐๐๐	๑๐๐,๐๐๐	๑๐๐,๐๐๐	๑๐๐,๐๐๐	-	-	-

(๒) แผนงานการเกษตร

ที่	โครงการ	วัตถุประสงค์	เป้าหมาย (ผลผลิตของโครงการ)	งบประมาณ					ตัวชี้วัด (KPI)	ผลที่คาดว่าจะได้รับ	หน่วยงาน รับผิดชอบหลัก
				๒๕๖๖ (บาท)	๒๕๖๗ (บาท)	๒๕๖๘ (บาท)	๒๕๖๙ (บาท)	๒๕๗๐ (บาท)			
๑	อุดหนุนโครงการสนับสนุนศูนย์บริการและถ่ายทอดเทคโนโลยีการเกษตรประจำตำบลระยะตั้งงา แผนพัฒนาท้องถิ่น (๒๕๖๖-๒๕๗๐) ฉบับทบทวน ครั้งที่ ๑/๒๕๖๕ หน้าที่ ๙๓ ลำดับที่ ๑	เพื่อเป็นหน่วยบูรณาการของหน่วยราชการและองค์กรเอกชนและช่วยแก้ไขปัญหาด้านการเกษตร	อุดหนุนงบประมาณให้แก่ศูนย์บริการและถ่ายทอดเทคโนโลยีเกษตรตำบลระยะตั้งงา ใช้จ่ายในการบริหารจัดการศูนย์บริการและถ่ายทอดเทคโนโลยีเกษตรตำบลระยะตั้งงา	๒๐,๐๐๐	๒๐,๐๐๐	๒๐,๐๐๐	๒๐,๐๐๐	๒๐,๐๐๐	จำนวนเงินที่อุดหนุนโครงการสนับสนุนศูนย์บริการและถ่ายทอดเทคโนโลยีเกษตรตำบลระยะตั้งงา	เกษตรกรได้รับความรู้จากข้อมูลข่าวสาร เทคนิคการผลิต และเทคโนโลยีทางการเกษตรใหม่ๆ เพิ่มขึ้น	สำนักปลัด
รวม	จำนวน ๕ โครงการ	-	-	๒๐,๐๐๐	๒๐,๐๐๐	๒๐,๐๐๐	๒๐,๐๐๐	๒๐,๐๐๐	-	-	-

รายละเอียดโครงการพัฒนา
การทบทวนแผนพัฒนาท้องถิ่น (พ.ศ. ๒๕๖๖ - ๒๕๗๐) ครั้งที่ ๑/๒๕๖๖
องค์การบริหารส่วนตำบลกระดังงา อำเภอบางคนที จังหวัดสมุทรสงคราม

- ก. ยุทธศาสตร์ชาติ ๒๐ ปี ยุทธศาสตร์ที่ ๕ ด้านการสร้างการเติบโตบนคุณภาพชีวิตที่เป็นมิตรต่อสิ่งแวดล้อม
- ข. แผนพัฒนาเศรษฐกิจและสังคมแห่งชาติ ฉบับที่ ๑๓ หมายความว่า ๑๑ ไทยสามารถลดความเสี่ยงและผลกระทบจากภัยธรรมชาติและ การเปลี่ยนแปลงสภาพภูมิอากาศ
- ค. Sustainable Development Goals : SDGs เป้าหมายที่ ๑๕ ปกป้อง พืชพันธุ์ และสนับสนุนการใช้ระบบนิเวศบนบกอย่างยั่งยืน จัดการป่าไม้ที่ยั่งยืน ต่อสู้การกลายสภาพเป็นทะเลทราย หยุดการเสื่อมโทรมของที่ดินและฟื้นสภาพกลับมาใหม่ และหยุดการสูญเสียความหลากหลายทางชีวภาพ
- ง. ยุทธศาสตร์จังหวัด ยุทธศาสตร์ที่ ๔ ฟื้นฟูแหล่งน้ำ บริหารจัดการขยะ พัฒนาปายาขเลน ส่งเสริมพลังงานทดแทน
- จ. ยุทธศาสตร์การพัฒนาของ อปท. ในเขตจังหวัด ยุทธศาสตร์ที่ ๕ การพัฒนาด้านการบริหารจัดการทรัพยากรธรรมชาติและสิ่งแวดล้อมอย่างยั่งยืน
๔. ยุทธศาสตร์การพัฒนาของ อบต.กระดังงา ยุทธศาสตร์ที่ ๕ การพัฒนาด้านการบริหารจัดการทรัพยากรธรรมชาติและสิ่งแวดล้อมอย่างยั่งยืน
- ๔.๑ กลยุทธ์ส่งเสริมการอนุรักษ์ ฟื้นฟูทรัพยากรธรรมชาติและสิ่งแวดล้อม
- (๑) แผนงานบริหารงานทั่วไป

ที่	โครงการ	วัตถุประสงค์	เป้าหมาย (ผลผลิตของโครงการ)	งบประมาณ					ตัวชี้วัด (KPI)	ผลที่คาดว่าจะได้รับ	หน่วยงาน รับผิดชอบหลัก
				๒๕๖๖ (บาท)	๒๕๖๗ (บาท)	๒๕๖๘ (บาท)	๒๕๖๙ (บาท)	๒๕๗๐ (บาท)			
๑	โครงการลงแขกกลกลอง แผนพัฒนาท้องถิ่น (๒๕๖๖-๒๕๗๐) ฉบับทบทวน ครั้งที่ ๑/๒๕๖๕ หน้าที่ ๙๔ ลำดับที่ ๑	เพื่อสร้างการมีส่วนร่วม ร่วมคิด ร่วมวางแผน ร่วม ลงมือปฏิบัติ ร่วมแก้ไข ปัญหา และร่วมรับผล ประโยชน์ และเก็บวัสดุพืช	จัดโครงการลงแขกกลกลอง ทุกหมู่บ้านในเขตพื้นที่ อบต. กระดังงา	๑๐,๐๐๐	๑๐,๐๐๐	๑๐,๐๐๐	๑๐,๐๐๐	๑๐,๐๐๐	จำนวนคลอง ที่จัดเก็บวัชพืช ตัดตกแต่ง กิ่งไม้	การสัญจรทาง ลำคลองสะดวก รวดเร็ว และภูมิทัศน์ สวยงาม	สำนักปลัด
๒	โครงการปลูกต้นไม้เฉลิมพระเกียรติ แผนพัฒนาท้องถิ่น (๒๕๖๖-๒๕๗๐) ฉบับทบทวน ครั้งที่ ๑/๒๕๖๕ หน้าที่ ๙๔ ลำดับที่ ๒	เพื่อบำบัด ฟื้นฟูทรัพยากร ธรรมชาติ สิ่งแวดล้อม และเป็นการพัฒนาระบบ นิเวศน์	จัดหาและปลูกกล้าไม้ พันธุ์ไม้ จำนวน ๒๐๐ ต้น	๕๐,๐๐๐	๕๐,๐๐๐	๕๐,๐๐๐	๕๐,๐๐๐	๕๐,๐๐๐	จำนวนต้นไม้	มีทรัพยากร ธรรมชาติสมบูรณ์	สำนักปลัด
๓	โครงการปล่อยพันธุ์กุ้ง แผนพัฒนาท้องถิ่น (๒๕๖๖-๒๕๗๐) ฉบับทบทวน ครั้งที่ ๑/๒๕๖๕ หน้าที่ ๙๔ ลำดับที่ ๓	เพื่อความสมดุลของระบบ นิเวศน์ส่งเสริมอาชีพ และ คุณภาพชีวิตของประชาชน	จัดหาพันธุ์กุ้ง จำนวน ๑๕๐,๐๐๐ ตัว ปล่อยบริเวณ ศาลาริมน้ำวัดปากง่าม	๕๐,๐๐๐	๕๐,๐๐๐	๕๐,๐๐๐	๕๐,๐๐๐	๕๐,๐๐๐	จำนวนพันธุ์กุ้ง	ระบบนิเวศสมบูรณ์	สำนักปลัด
รวม	จำนวน ๑๕ โครงการ	-	-	๑๑๐,๐๐๐	๑๑๐,๐๐๐	๑๑๐,๐๐๐	๑๑๐,๐๐๐	๑๑๐,๐๐๐	-	-	-

รายละเอียดโครงการพัฒนา

การทบทวนแผนพัฒนาท้องถิ่น (พ.ศ. ๒๕๖๖ - ๒๕๗๐) ครั้งที่ ๑/๒๕๖๖
องค์การบริหารส่วนตำบลกระดังงา อำเภอบางคนที จังหวัดสมุทรสงคราม

- ก. ยุทธศาสตร์ชาติ ๒๐ ปี ยุทธศาสตร์ที่ ๑ ด้านความมั่นคง
- ข. แผนพัฒนาเศรษฐกิจและสังคมแห่งชาติ ฉบับที่ ๑๓ หมายความว่า ๘ ไทยมีพื้นที่และเมืองอัจฉริยะที่น่าอยู่ ปลอดภัย เด็ดโตได้อย่างยั่งยืน
- ค. Sustainable Development Goals : SDGs เป้าหมายที่ ๑๗ เสริมความแข็งแกร่งให้แก่งlobalการค้าเงินงานและฟื้นฟูหุ้นส่วนความร่วมมือระดับโลก เพื่อการพัฒนาที่ยั่งยืน
- ง. ยุทธศาสตร์จังหวัด ยุทธศาสตร์ที่ ๓ พร้อมรับมือโรคอุบัติใหม่ ส่งเสริมคุณภาพชีวิต และจัดให้ผู้สูงอายุได้รับการดูแลที่เหมาะสม
- จ. ยุทธศาสตร์การพัฒนาของ อปท. ในเขตจังหวัด ยุทธศาสตร์ที่ ๖ การพัฒนาด้านการบริหารกิจการบ้านเมืองและสังคมที่ดี
๕. ยุทธศาสตร์การพัฒนาของ อบต.กระดังงา ยุทธศาสตร์ที่ ๖ การพัฒนาด้านการบริหารกิจการบ้านเมืองและสังคมที่ดี
- ๕.๑ กลยุทธ์พัฒนาเสริมสร้างความสามัคคี เกิดทุน พัทธกิจ รักษาสถาบันชาติ ศาสนา พระมหากษัตริย์

(๑) แผนงานบริหารงานทั่วไป

ที่	โครงการ	วัตถุประสงค์	เป้าหมาย (ผลผลิตของโครงการ)	งบประมาณ					ตัวชี้วัด (KPI)	ผลที่คาดว่าจะได้รับ	หน่วยงาน รับผิดชอบหลัก
				๒๕๖๖ (บาท)	๒๕๖๗ (บาท)	๒๕๖๘ (บาท)	๒๕๖๙ (บาท)	๒๕๗๐ (บาท)			
๑	โครงการจัดงานราชพิธีและรัฐพิธีที่สำคัญของชาติ แผนพัฒนาท้องถิ่น (๒๕๖๖-๒๕๗๐) ฉบับทบทวน ครั้งที่ ๑/๒๕๖๕ หน้าที่ ๙๕ ลำดับที่ ๑	เพื่อสนับสนุนส่งเสริมกิจกรรมของสถาบันชาติ ศาสนา และพระมหากษัตริย์	จัดกิจกรรมที่เกี่ยวข้องกับงานราชพิธีและรัฐพิธีของชาติตามนโยบายของรัฐบาล	๑๐๐,๐๐๐	๑๐๐,๐๐๐	๑๐๐,๐๐๐	๑๐๐,๐๐๐	๑๐๐,๐๐๐	จำนวนโครงการ การจัดงาน ราชพิธีและ รัฐพิธี	ข้าราชการและ ประชาชนได้ร่วม กิจกรรม	สำนักปลัด
รวม	จำนวน ๕ โครงการ	-	-	๑๐๐,๐๐๐	๑๐๐,๐๐๐	๑๐๐,๐๐๐	๑๐๐,๐๐๐	๑๐๐,๐๐๐	-	-	-

รายละเอียดโครงการพัฒนา

การทบทวนแผนพัฒนาท้องถิ่น (พ.ศ. ๒๕๖๖ - ๒๕๗๐) ครั้งที่ ๑/๒๕๖๖
องค์การบริหารส่วนตำบลกระดังงา อำเภอบางคนที จังหวัดสมุทรสงคราม

- ก. ยุทธศาสตร์ชาติ ๒๐ ปี ยุทธศาสตร์ที่ ๖ ด้านการปรับสมดุลและพัฒนาระบบการบริหารจัดการภาครัฐ
- ข. แผนพัฒนาเศรษฐกิจและสังคมแห่งชาติ ฉบับที่ ๑๓ หมายความว่า ๑๓ ไทยมีภาครัฐที่ทันสมัย มีประสิทธิภาพ และตอบโจทย์ประชาชน
- ค. Sustainable Development Goals : SDGs เป้าหมายที่ ๑๗ เสริมความแข็งแกร่งให้แก่งlobalการดำเนินงานและฟื้นฟูหุ้นส่วนความร่วมมือระดับโลก เพื่อการพัฒนาที่ยั่งยืน
- ง. ยุทธศาสตร์จังหวัด ยุทธศาสตร์ที่ ๓ พร้อมรับมือโรคอุบัติใหม่ ส่งเสริมคุณภาพชีวิต และจัดให้ผู้สูงอายุได้รับการดูแลที่เหมาะสม
- จ. ยุทธศาสตร์การพัฒนาของ อปท. ในเขตจังหวัด ยุทธศาสตร์ที่ ๖ การพัฒนาด้านการบริหารกิจการบ้านเมืองและสังคมที่ดี
๕. ยุทธศาสตร์การพัฒนาของ อบต.กระดังงา ยุทธศาสตร์ที่ ๖ การพัฒนาด้านการบริหารกิจการบ้านเมืองและสังคมที่ดี
- ๕.๒ กลยุทธ์ส่งเสริมการมีส่วนร่วมของประชาชนในการพัฒนาท้องถิ่น

(๑) แผนงานบริหารงานทั่วไป

ที่	โครงการ	วัตถุประสงค์	เป้าหมาย (ผลผลิตของโครงการ)	งบประมาณ					ตัวชี้วัด (KPI)	ผลที่คาดว่าจะได้รับ	หน่วยงาน รับผิดชอบหลัก
				๒๕๖๖ (บาท)	๒๕๖๗ (บาท)	๒๕๖๘ (บาท)	๒๕๖๙ (บาท)	๒๕๗๐ (บาท)			
๑	โครงการจัดเวทีประชาคมระดับหมู่บ้านและระดับตำบล เพื่อจัดทำหรือทบทวนหรือเพิ่มเติมหรือเปลี่ยนแปลงแผนพัฒนาท้องถิ่น และแผนพัฒนาหมู่บ้าน แผนพัฒนาท้องถิ่น (๒๕๖๖-๒๕๗๐) ฉบับทบทวน ครั้งที่ ๑/๒๕๖๕ หน้าที่ ๙๖ ลำดับที่ ๕	เพื่อส่งเสริมระบบประชาธิปไตยแบบมีส่วนร่วมรับฟังความคิดเห็นของประชาชน รายงานผลการดำเนินงานของ อบต. และอำนวยความสะดวกในการบริการ	- ค่าใช้จ่ายการจัดเวทีประชาคมระดับหมู่บ้าน จำนวน ๑๒ หมู่บ้าน และการจัดเวทีประชาคมระดับตำบล - ค่าอาหารว่างและเครื่องดื่ม ผู้เข้าร่วมประชาคมระดับหมู่บ้านและระดับตำบล - ค่าจัดทำป้ายประชาสัมพันธ์ - ค่าอาหารว่างและเครื่องดื่ม คณะทำงานโครงการฯ	๕๐,๐๐๐	๕๐,๐๐๐	๕๐,๐๐๐	๕๐,๐๐๐	๕๐,๐๐๐	จำนวนการจัดเวทีประชาคม	ประชาชนมีส่วนร่วมการจัดทำแผนพัฒนาท้องถิ่น	สำนักปลัด
รวม	จำนวน ๕ โครงการ	-	-	๕๐,๐๐๐	๕๐,๐๐๐	๕๐,๐๐๐	๕๐,๐๐๐	๕๐,๐๐๐	-	-	-

๕.๓ กลยุทธ์ส่งเสริมการมีส่วนร่วมของประชาชนในการรับรู้ข้อมูลข่าวสาร

(๑) แผนงานบริหารงานทั่วไป

ที่	โครงการ	วัตถุประสงค์	เป้าหมาย (ผลผลิตของโครงการ)	งบประมาณ					ตัวชี้วัด (KPI)	ผลที่คาดว่าจะได้รับ	หน่วยงาน รับผิดชอบหลัก
				๒๕๖๖ (บาท)	๒๕๖๗ (บาท)	๒๕๖๘ (บาท)	๒๕๖๙ (บาท)	๒๕๗๐ (บาท)			
๑	โครงการจัดทำแผ่นพับและป้าย ประชาสัมพันธ์ แผนพัฒนาท้องถิ่น (๒๕๖๖-๒๕๗๐) ฉบับทบทวน ครั้งที่ ๑/๒๕๖๕ หน้าที่ ๙๕ ลำดับที่ ๒	เพื่อเผยแพร่ข้อมูลของ องค์กรและประชาสัมพันธ์ ข้อมูลข่าวสารต่าง ๆ	จัดวารสารประชาสัมพันธ์ แผ่นพับและป้ายประชาสัมพันธ์ ขององค์กร จำนวน ๑๒ เดือน	๕๐,๐๐๐	๕๐,๐๐๐	๕๐,๐๐๐	๕๐,๐๐๐	๕๐,๐๐๐	จำนวน กิจกรรมที่จัด ทำแผ่นพับ และป้าย ประชาสัมพันธ์	ประชาชนได้รับรู้ ข้อมูลข่าวสารและ การบริหารงานของ อบต.กระดี่งา	สำนักปลัด
รวม	จำนวน ๕ โครงการ	-	-	๕๐,๐๐๐	๕๐,๐๐๐	๕๐,๐๐๐	๕๐,๐๐๐	๕๐,๐๐๐	-	-	-

๕.๔ พัฒนาระบบการบริหารจัดการองค์กรให้มีประสิทธิภาพรวมถึงพัฒนาหน่วยงานและบุคลากรทุกรูปแบบ

(๑) แผนงานบริหารงานทั่วไป

ที่	โครงการ	วัตถุประสงค์	เป้าหมาย (ผลผลิตของโครงการ)	งบประมาณ					ตัวชี้วัด (KPI)	ผลที่คาดว่าจะได้รับ	หน่วยงาน รับผิดชอบหลัก
				๒๕๖๖ (บาท)	๒๕๖๗ (บาท)	๒๕๖๘ (บาท)	๒๕๖๙ (บาท)	๒๕๗๐ (บาท)			
๑	โครงการฝึกอบรมสัมมนา ศึกษาดูงาน ทักษะศึกษา แผนพัฒนาท้องถิ่น (๒๕๖๖-๒๕๗๐) ฉบับทบทวน ครั้งที่ ๑/๒๕๖๕ หน้าที่ ๙๖ ลำดับที่ ๔	เพื่อให้บุคลากรของท้องถิ่น พัฒนาความรู้ ทักษะการ บริหารจัดการ การปฏิบัติ งานอย่างมีประสิทธิภาพ	บุคลากรของท้องถิ่นทุกคน เข้าร่วมโครงการ ๑ ครั้ง/ปี	๒๐๐,๐๐๐	๒๐๐,๐๐๐	๒๐๐,๐๐๐	๒๐๐,๐๐๐	๒๐๐,๐๐๐	จำนวนผู้ เข้าร่วม โครงการฝึก อบรม สัมมนา	บุคลากรของท้องถิ่น มีความรู้ ทักษะการ บริหารจัดการที่ดี และสัมฤทธิ์ผล	สำนักปลัด
๒	จัดซื้อเครื่องมือ วัสดุ อุปกรณ์ สำหรับการปฏิบัติงานในศูนย์ ป้องกันและบรรเทาสาธารณภัย อบต.กระดังงา แผนพัฒนาท้องถิ่น (๒๕๖๖-๒๕๗๐) ฉบับทบทวน ครั้งที่ ๑/๒๕๖๕ หน้าที่ ๙๗ ลำดับที่ ๗	เพื่อส่งเสริมให้การปฏิบัติ งานของเจ้าหน้าที่ อปพร. ปฏิบัติงานมีประสิทธิภาพ	จัดซื้อเครื่องมือ วัสดุ อุปกรณ์ สำหรับการปฏิบัติงานในศูนย์ ป้องกันและบรรเทาสาธารณภัย อบต.กระดังงา	๔๐,๐๐๐	๔๐,๐๐๐	๔๐,๐๐๐	๔๐,๐๐๐	๔๐,๐๐๐	จำนวน เครื่องมือ วัสดุ อุปกรณ์	เจ้าหน้าที่ อปพร. ปฏิบัติงานได้ ประสิทธิภาพ	สำนักปลัด
รวม	จำนวน ๑๐ โครงการ	-	-	๒๔๐,๐๐๐	๒๔๐,๐๐๐	๒๔๐,๐๐๐	๒๔๐,๐๐๐	๒๔๐,๐๐๐	-	-	-

แบบ ผ. ๐๒/๑

รายละเอียดโครงการพัฒนา

ที่นำมาจากแผนพัฒนาหมู่บ้าน

การทบทวนแผนพัฒนาท้องถิ่น (พ.ศ. ๒๕๖๖ - ๒๕๗๐) ครั้งที่ ๑/๒๕๖๖

องค์การบริหารส่วนตำบลกระดังงา อำเภอบางคนที จังหวัดสมุทรสงคราม

รายละเอียดโครงการพัฒนา
ที่นำมาจากแผนพัฒนาหมู่บ้าน

การทบทวนแผนพัฒนาท้องถิ่น (พ.ศ. ๒๕๖๖ - ๒๕๗๐) ครั้งที่ ๑/๒๕๖๖
องค์การบริหารส่วนตำบลกระดังงา อำเภอบางคนที จังหวัดสมุทรสงคราม

- ก. ยุทธศาสตร์ชาติ ๒๐ ปี ยุทธศาสตร์ที่ ๒ ด้านการสร้างความสามารถในการแข่งขัน
- ข. แผนพัฒนาเศรษฐกิจและสังคมแห่งชาติ ฉบับที่ ๑๓ หมายความว่า ๕ ไทยเป็นประตูการค้าการลงทุนและยุทธศาสตร์ทางโลจิสติกส์ที่สำคัญของภูมิภาค
- ค. Sustainable Development Goals : SDGs เป้าหมายที่ ๙ สร้างโครงสร้างพื้นฐานที่มีความยืดหยุ่นต่อการเปลี่ยนแปลง ส่งเสริมการพัฒนาอุตสาหกรรม ที่ครอบคลุมและยั่งยืน และส่งเสริมนวัตกรรม
- ง. ยุทธศาสตร์จังหวัด ยุทธศาสตร์ที่ ๑ ส่งเสริมและพัฒนากองท่องเที่ยวให้เป็นศูนย์กลางท่องเที่ยวรูปแบบหลากหลายและพร้อมรับกับการเปลี่ยนแปลง
- จ. ยุทธศาสตร์การพัฒนาของ อปท. ในเขตจังหวัด ยุทธศาสตร์ที่ ๑ การพัฒนาด้านโครงสร้างพื้นฐาน
๑. ยุทธศาสตร์การพัฒนาของ อบต.กระดังงา ยุทธศาสตร์ที่ ๑ การพัฒนาด้านโครงสร้างพื้นฐาน
- ๑.๑ กลยุทธ์พัฒนาระบบการขนส่งและโลจิสติกส์ ระบบสาธารณูปโภค สาธารณูปการ การก่อสร้าง ซ่อมแซม ปรับปรุง บำรุงรักษาโครงสร้างพื้นฐานให้ได้มาตรฐาน

(๑) แผนงานเคหะและชุมชน

ที่	โครงการ	วัตถุประสงค์	เป้าหมาย (ผลผลิตของโครงการ)	งบประมาณ					ตัวชี้วัด (KPI)	ผลที่คาดว่าจะได้รับ	หน่วยงาน รับผิดชอบหลัก
				๒๕๖๖ (บาท)	๒๕๖๗ (บาท)	๒๕๖๘ (บาท)	๒๕๖๙ (บาท)	๒๕๗๐ (บาท)			
๑	โครงการเปลี่ยนโคมไฟสาธารณะจากหลอดฟลูออเรสเซนต์เป็นแบบ LED บริเวณถนนสายบ้านกระดังงา-บ้านบางใหญ่ (หลังที่ว่าการอำเภอ บางคนที) หมู่ที่ ๑ ตำบลกระดังงา แผนพัฒนาท้องถิ่น (๒๕๖๖-๒๕๗๐) เพิ่มเติม ครั้งที่ ๑/๒๕๖๕ หน้าที่ ๖ ลำดับที่ ๑	เพื่อให้ประชาชนที่สัญจรเวลากลางคืนได้รับความปลอดภัย	- เปลี่ยนโคมไฟสาธารณะจากหลอดฟลูออเรสเซนต์เป็นแบบ LED ขนาด ๖๐ วัตต์ บริเวณถนนสายบ้านกระดังงา - บ้านบางใหญ่หลังที่ว่าการอำเภอ บางคนที หมู่ที่ ๑ ตำบลกระดังงา จำนวน ๑๗ ชุด พร้อมอุปกรณ์ควบคุม =D๕๔	๘๕,๐๐๐					จำนวนโคมไฟสาธารณะที่เปลี่ยนเป็นแบบ LED	ประชาชนได้รับปลอดภัยในการสัญจรทางถนนเวลากลางคืน	กองช่าง

ที่	โครงการ	วัตถุประสงค์	เป้าหมาย (ผลผลิตของโครงการ)	งบประมาณ					ตัวชี้วัด (KPI)	ผลที่คาดว่าจะได้รับ	หน่วยงาน รับผิดชอบหลัก
				๒๕๖๖ (บาท)	๒๕๖๗ (บาท)	๒๕๖๘ (บาท)	๒๕๖๙ (บาท)	๒๕๗๐ (บาท)			
๒	โครงการเปลี่ยนโคมไฟฟ้าสาธารณะจากหลอดฟลูออเรสเซนต์เป็นแบบ LED บริเวณถนนสาย หมู่ที่ ๒ ตำบลกระดังงา แผนพัฒนาท้องถิ่น (๒๕๖๖-๒๕๗๐) เพิ่มเติม ครั้งที่ ๑/๒๕๖๕ หน้าที่ ๖ ลำดับที่ ๒	เพื่อให้ประชาชนที่สัญจร เวลากลางคืนได้รับความ ปลอดภัย	- เปลี่ยนโคมไฟฟ้าสาธารณะ จากหลอดฟลูออเรสเซนต์ เป็นแบบ LED ขนาด ๖๐ วัตต์ บริเวณถนนสาย หมู่ที่ ๒ ตำบลกระดังงา จำนวน ๑๖ ชุด พร้อมอุปกรณ์ควบคุม - ตามรายละเอียดที่ อบต.กระดังงา กำหนด	๘๕,๐๐๐					จำนวนโคมไฟฟ้า สาธารณะที่ เปลี่ยนเป็น แบบ LED	ประชาชนได้รับ ปลอดภัยในการ สัญจรทางถนน เวลากลางคืน	กองช่าง
๓	โครงการปรับปรุงคอสะพาน ท่อลอดเหลี่ยม บริเวณถนนสายหมู่ที่ ๓ ซอย ๑ หมู่ที่ ๓ ตำบลกระดังงา เริ่มต้น N ๑๓.๔๗๔๑๖ E ๙๙.๙๕๑๓๔ สิ้นสุด N ๑๓.๔๗๔๘๔ E ๙๙.๙๕๑๖๗ แผนพัฒนาท้องถิ่น (๒๕๖๖-๒๕๗๐) เพิ่มเติม ครั้งที่ ๑/๒๕๖๕ หน้าที่ ๑๔ ลำดับที่ ๑	เพื่อให้ประชาชนสัญจร สะดวก รวดเร็ว และ ปลอดภัย	ปรับปรุงคอสะพานท่อลอดเหลี่ยม บริเวณถนนสายหมู่ที่ ๓ ซอย ๑ จำนวน ๒ จุด - โดยดำเนินการเทคอนกรีต ปรับระดับ <u>จุดที่ ๑</u> ๑.๑ ความกว้าง ๔.๐๐ เมตร ความยาว ๕.๐๐ เมตร ความหนาเฉลี่ย ๐.๑๐ เมตร ๑.๒ ความกว้าง ๔.๐๐ เมตร ความยาว ๖.๐๐ เมตร ความหนาเฉลี่ย ๐.๑๐ เมตร	๑๒๐,๐๐๐					ร้อยละของ ประชาชนที่ สัญจรสะดวก รวดเร็ว และ ปลอดภัย	ประชาชนที่สัญจร ร้อยละ ๗๐ สัญจร สะดวก รวดเร็ว และปลอดภัย	กองช่าง

ที่	โครงการ	วัตถุประสงค์	เป้าหมาย (ผลผลิตของโครงการ)	งบประมาณ					ตัวชี้วัด (KPI)	ผลที่คาดว่าจะได้รับ	หน่วยงาน รับผิดชอบหลัก
				๒๕๖๖ (บาท)	๒๕๖๗ (บาท)	๒๕๖๘ (บาท)	๒๕๖๙ (บาท)	๒๕๗๐ (บาท)			
๓	โครงการปรับปรุงคอกสะพาน ท้อลอดเหลี่ยม บริเวณถนนสายหมู่ที่ ๓ ซอย ๑ หมู่ที่ ๓ ตำบลกระดิงงา (ต่อ)		จุดที่ ๒ ๒.๑ ความกว้าง ๔.๐๐ เมตร ความยาว ๑๒.๐๐ เมตร ความหนาเฉลี่ย ๐.๑๐ เมตร ๒.๒ ความกว้าง ๔.๐๐ เมตร ความยาว ๘.๕๐ เมตร ความหนาเฉลี่ย ๐.๑๐ เมตร - ตามแบบแปลนที่ อบต.กระดิงงา กำหนด								
๔	โครงการปรับปรุงระบบไฟฟ้า และติดตั้งพัดลม ศูนย์เรียนรู้ ประจำหมู่บ้าน หมู่ที่ ๔ ตำบลกระดิงงา แผนพัฒนาท้องถิ่น (๒๕๖๖-๒๕๗๐) ฉบับทบทวน ครั้งที่ ๑/๒๕๖๕ หน้าที่ ๙๙ ลำดับที่ ๒	เพื่อให้ประชาชนในหมู่บ้าน ใช้สถานที่จัดกิจกรรมต่าง ๆ	ปรับปรุงระบบไฟฟ้าและติดตั้ง พัดลม ภายในศูนย์เรียนรู้ ประจำหมู่บ้าน หมู่ที่ ๔ ตำบลกระดิงงา - รายละเอียดตามที่ อบต.กระดิงงา กำหนด	๗๐,๐๐๐					ร้อยละของ ประชาชนใน หมู่บ้านใช้ สถานที่ศูนย์ เรียนรู้ประจำ หมู่บ้านจัด กิจกรรมต่าง ๆ	ประชาชนในหมู่บ้าน ร้อยละ ๔๐ ใช้ สถานที่ศูนย์ เรียนรู้ ประจำหมู่บ้าน จัดกิจกรรม	กองช่าง
๕	โครงการขยายไหล่ทางถนนผิวจราจร คอนกรีตเสริมเหล็ก หมู่ที่ ๕ ตำบลกระดิงงา ขอยร่วมใจพัฒนา (บริเวณโค้งบ้าน นายสุริยา ต.ประเสริฐ) แผนพัฒนาท้องถิ่น (๒๕๖๖-๒๕๗๐) ฉบับทบทวน ครั้งที่ ๑/๒๕๖๕ หน้าที่ ๑๐๖ ลำดับที่ ๗	เพื่อให้ประชาชนในหมู่บ้าน มีทางสัญจรไปมาสะดวก ลดอุบัติเหตุทางถนน	ขยายไหล่ทางถนนผิวจราจร คอนกรีตเสริมเหล็ก หมู่ที่ ๕ ขอยร่วมใจพัฒนา (บริเวณโค้ง บ้านนายสุริยา ต.ประเสริฐ) - ตามแบบแปลนที่ อบต.กระดิงงา กำหนด	๘๐,๐๐๐					ร้อยละของ ประชาชนใน หมู่บ้านสัญจร สะดวก รวดเร็ว และ ปลอดภัย	ประชาชนในหมู่บ้าน ร้อยละ ๕๐ มีการ สัญจรสะดวกและ รวดเร็ว	กองช่าง

ที่	โครงการ	วัตถุประสงค์	เป้าหมาย (ผลผลิตของโครงการ)	งบประมาณ					ตัวชี้วัด (KPI)	ผลที่คาดว่าจะได้รับ	หน่วยงาน รับผิดชอบหลัก
				๒๕๖๖ (บาท)	๒๕๖๗ (บาท)	๒๕๖๘ (บาท)	๒๕๖๙ (บาท)	๒๕๗๐ (บาท)			
๖	โครงการวางท่อระบายน้ำ บริเวณหมู่บ้านร่มเย็น หมู่ที่ ๗ ตำบลกระดังงา แผนพัฒนาท้องถิ่น (๒๕๖๖-๒๕๗๐) เพิ่มเติม ครั้งที่ ๑/๒๕๖๕ หน้าที่ ๑๕ ลำดับที่ ๒	เพื่อมีเส้นทางระบายน้ำทั้ง แบบเหล็กเหนียวภายใน ตกลงไป ช่วยอำนวยความสะดวก สะดวกในการเปิดใช้งาน ซ่อมบำรุง และช่วยเพิ่ม ความเรียบร้อยให้กับพื้นที่ ติดตั้ง	- โดยการวางท่อระบายน้ำ PE ขนาด Ø ๑.๐๐ เมตร พร้อมท่อพัก คสล. ขนาด ๑.๒๐ X ๑.๒๐ เมตร จำนวน ๒ จุด - ตามแบบแปลนที่ อบต.กระดังงา กำหนด	๑๕๐,๐๐๐					จำนวน ครัวเรือนที่ ได้ใช้ประโยชน์	ครัวเรือนในหมู่ที่ ๗ จำนวน ๑๕ ครัวเรือน ได้ประโยชน์	กองช่าง
๗	โครงการเปลี่ยนฝาบ่อพัก คสล. เป็นแบบเหล็กเหนียวภายใน หมู่บ้านร่มเย็น หมู่ที่ ๗ ตำบล กระดังงา	เพื่อช่วยปกปิดป้องกัน ตกลงไป ช่วยอำนวยความสะดวก สะดวกในการเปิดใช้งาน ซ่อมบำรุง และช่วยเพิ่ม ความเรียบร้อยให้กับพื้นที่ ติดตั้ง	- เปลี่ยนฝาบ่อพัก คสล. เป็น แบบเหล็กเหนียว ภายใน หมู่บ้านร่มเย็น หมู่ที่ ๗ ตำบลกระดังงา จำนวน ๑๓ ชุด - พร้อมติดตั้งตามรูปแบบที่ อบต.กระดังงา กำหนด	๗๐,๐๐๐					จำนวนฝาบ่อ พักที่เปลี่ยน	ช่วยปกปิดป้องกัน สิ่งตกลงไป สะดวกในการเปิดใช้ งาน	กองช่าง
๘	โครงการจัดทำป้ายประชาสัมพันธ์ ประจำหมู่บ้าน หมู่ที่ ๘ ตำบล กระดังงา แผนพัฒนาท้องถิ่น (๒๕๖๖-๒๕๗๐) เพิ่มเติม ครั้งที่ ๑/๒๕๖๕ หน้าที่ ๘ ลำดับที่ ๖	เพื่อเปิดประกาศและ ประชาสัมพันธ์ข้อมูล ข่าวสารต่างๆ ให้ประชาชน ในหมู่บ้านทราบ	จัดทำป้ายประชาสัมพันธ์ข่าวสาร ประจำหมู่บ้าน หมู่ที่ ๘ จำนวน ๒ ชุด - ตามรายละเอียดที่ อบต.กระดังงา กำหนด	๕๐,๐๐๐					จำนวนป้าย ประชาสัมพันธ์	ประชาชนในหมู่บ้าน มีช่องทางการรับรู้ ข้อมูลข่าวสาร	กองช่าง

ที่	โครงการ	วัตถุประสงค์	เป้าหมาย (ผลผลิตของโครงการ)	งบประมาณ					ตัวชี้วัด (KPI)	ผลที่คาดว่าจะได้รับ	หน่วยงาน รับผิดชอบหลัก	
				๒๕๖๖ (บาท)	๒๕๖๗ (บาท)	๒๕๖๘ (บาท)	๒๕๖๙ (บาท)	๒๕๗๐ (บาท)				
๙	โครงการเปลี่ยนโคมไฟฟ้าสาธารณะจากหลอดฟลูออเรสเซนต์เป็นแบบ LED บริเวณถนนสายคองพิทักษ์และถนนสาย หมู่ที่ ๙ เชื่อม หมู่ที่ ๑๐ ตำบลกระดิงงา แผนพัฒนาท้องถิ่น (๒๕๖๖-๒๕๗๐) เพิ่มเติม ครั้งที่ ๑/๒๕๖๕ หน้าที่ ๗ ลำดับที่ ๓	เพื่อให้ประชาชนที่สัญจรเวลากลางคืนได้รับความปลอดภัย	- เปลี่ยนโคมไฟฟ้าสาธารณะจากหลอดฟลูออเรสเซนต์เป็นแบบ LED ขนาด ๖๐ วัตต์ บริเวณถนนสายคองพิทักษ์และถนนสาย หมู่ที่ ๙ เชื่อม หมู่ที่ ๑๐ ตำบลกระดิงงา จำนวน ๔๐ ชุด พร้อมอุปกรณ์ควบคุม - ตามรายละเอียดที่ อบต.กระดิงงา กำหนด	๒๐๐,๐๐๐						จำนวนโคมไฟฟ้าสาธารณะที่เปลี่ยนเป็นแบบ LED	ประชาชนได้รับปลอดภัยในการสัญจรทางถนนเวลากลางคืน	กองช่าง
๑๐	โครงการเปลี่ยนโคมไฟฟ้าสาธารณะจากหลอดฟลูออเรสเซนต์เป็นแบบ LED บริเวณถนนภายในหมู่บ้าน หมู่ที่ ๑๐ ตำบลกระดิงงา แผนพัฒนาท้องถิ่น (๒๕๖๖-๒๕๗๐) เพิ่มเติม ครั้งที่ ๑/๒๕๖๕ หน้าที่ ๗ ลำดับที่ ๔	เพื่อให้ประชาชนที่สัญจรเวลากลางคืนได้รับความปลอดภัย	- เปลี่ยนโคมไฟฟ้าสาธารณะจากหลอดฟลูออเรสเซนต์เป็นแบบ LED ขนาด ๖๐ วัตต์ บริเวณถนนภายในหมู่บ้าน หมู่ที่ ๑๐ ตำบลกระดิงงา จำนวน ๓ จุด ได้แก่ จุดที่ ๑ บริเวณถนนเข้าแฟลตตำรวจ จุดที่ ๒ บริเวณสะพานข้ามสวนนางสาวจรีสตรี ทรงจันทร์ จุดที่ ๓ บริเวณถนนสายบางกระบือ - บางน้อย หมู่ที่ ๑๐ ตำบลกระดิงงา - ตามรายละเอียดที่ อบต.กระดิงงา กำหนด	๒๐๐,๐๐๐						จำนวนโคมไฟฟ้าสาธารณะที่เปลี่ยนเป็นแบบ LED	ประชาชนได้รับปลอดภัยในการสัญจรทางถนนเวลากลางคืน	กองช่าง

ที่	โครงการ	วัตถุประสงค์	เป้าหมาย (ผลผลิตของโครงการ)	งบประมาณ					ตัวชี้วัด (KPI)	ผลที่คาดว่าจะได้รับ	หน่วยงาน รับผิดชอบหลัก
				๒๕๖๖ (บาท)	๒๕๖๗ (บาท)	๒๕๖๘ (บาท)	๒๕๖๙ (บาท)	๒๕๗๐ (บาท)			
๑๑	โครงการเปลี่ยนโคมไฟฟ้าสาธารณะจากหลอดฟลูออเรสเซนต์เป็นแบบ LED บริเวณถนนภายในหมู่บ้าน หมู่ที่ ๑๑ ตำบลกระดังงา แผนพัฒนาท้องถิ่น (๒๕๖๖-๒๕๗๐) ฉบับทบทวน ครั้งที่ ๑/๒๕๖๕ หน้าที่ ๙๙ ลำดับที่ ๑	เพื่อให้ประชาชนสัญจร ช่วงกลางคืนอย่างปลอดภัย	- เปลี่ยนโคมไฟฟ้าสาธารณะจากหลอดฟลูออเรสเซนต์เป็นแบบ LED ขนาด ๖๐ วัตต์ บริเวณถนนภายในหมู่บ้าน หมู่ที่ ๑๑ ตำบลกระดังงา - ตามรายละเอียดที่ อบต.กระดังงา กำหนด	๓๐๐,๐๐๐					จำนวนโคมไฟฟ้าสาธารณะที่เปลี่ยนเป็นแบบ LED	ประชาชนได้รับความสะดวกและปลอดภัยในการสัญจรทางถนนเวลากลางคืน	กองช่าง กองช่าง
๑๒	โครงการเปลี่ยนโคมไฟฟ้าสาธารณะจากหลอดฟลูออเรสเซนต์เป็นแบบ LED บริเวณถนนสายบ้านบางใหญ่-บ้านปากง่าม และถนนสายหว่างมะดันชอย ๒ หมู่ที่ ๑๒ ตำบลกระดังงา แผนพัฒนาท้องถิ่น (๒๕๖๖-๒๕๗๐) เพิ่มเติม ครั้งที่ ๑/๒๕๖๕ หน้าที่ ๘ ลำดับที่ ๕	เพื่อให้ประชาชนที่สัญจร เวลากลางคืนได้รับความปลอดภัย	จากหลอดฟลูออเรสเซนต์เป็นแบบ LED ขนาด ๖๐ วัตต์ บริเวณถนนสายบ้านบางใหญ่ - บ้านปากง่าม และถนนสายหว่างมะดัน ชอย ๒ หมู่ที่ ๑๒ ตำบลกระดังงา จำนวน ๑๕ ชุด พร้อมอุปกรณ์ควบคุม - ตามรายละเอียดที่ อบต.กระดังงา กำหนด	๗๕,๐๐๐					จำนวนโคมไฟฟ้าสาธารณะที่เปลี่ยนเป็นแบบ LED	ประชาชนได้รับปลอดภัยในการสัญจรทางถนนเวลากลางคืน	กองช่าง
๑๓	อุดหนุนโครงการขยายเขตระบบจำหน่ายไฟฟ้าสาธารณะ หมู่ที่ ๑๓ ตำบลกระดังงา บริเวณถนนทางเดินเท้า สายบ้านนางละม้าย รุณทิวา แผนพัฒนาท้องถิ่น (๒๕๖๖-๒๕๗๐) ฉบับทบทวน ครั้งที่ ๑/๒๕๖๕ หน้าที่ ๑๐๐ ลำดับที่ ๓	เพื่อให้ประชาชนมีไฟฟ้า สาธารณะรายทางส่องสว่าง การสัญจรเวลากลางคืน สะดวกและปลอดภัย	ขยายเขตระบบจำหน่ายไฟฟ้าสาธารณะ หมู่ที่ ๑๓ ต.กระดังงา บริเวณถนนทางเดินเท้า สายบ้านนางละม้าย รุณทิวา - ตามแบบแปลนและรายละเอียด ที่การไฟฟ้าส่วนภูมิภาคสาขา อำเภอบางคนที กำหนด	๑๓๐,๐๐๐					ร้อยละของประชาชนในหมู่บ้านที่ได้ใช้ประโยชน์	ประชาชนในหมู่บ้านร้อยละ ๔๐ ได้รับความสะดวกและปลอดภัยในการสัญจรทางถนนเวลากลางคืน	กองช่าง

ที่	โครงการ	วัตถุประสงค์	เป้าหมาย (ผลผลิตของโครงการ)	งบประมาณ					ตัวชี้วัด (KPI)	ผลที่คาดว่าจะได้รับ	หน่วยงาน รับผิดชอบหลัก
				๒๕๖๖ (บาท)	๒๕๖๗ (บาท)	๒๕๖๘ (บาท)	๒๕๖๙ (บาท)	๒๕๗๐ (บาท)			
๑๔	อุดหนุนโครงการขยายเขต จำหน่ายน้ำประปาภูมิภาค บริเวณชอยราษฎร์ยินดี หมู่ที่ ๑๓ ตำบลกระดังงา แผนพัฒนาท้องถิ่น (๒๕๖๖-๒๕๗๐) เพิ่มเติม ครั้งที่ ๑/๒๕๖๕ หน้าที่ ๘ ลำดับที่ ๗	เพื่อให้ประชาชนในหมู่บ้าน มีน้ำสะอาดในการอุปโภค	ขยายเขตท่อเมนประปาภูมิภาค ชอยราษฎร์ยินดี หมู่ที่ ๑๓ ตำบลกระดังงา - ตามแบบแปลนที่การประปา ส่วนภูมิภาคสาขาสมุทรสงคราม กำหนด	๑๗๐,๐๐๐					จำนวนครัวเรือน ที่ใช้น้ำประปา ภูมิภาค	ครัวเรือนที่ได้ใช้น้ำ ประปาภูมิภาค	กองช่าง
๑๕	โครงการปรับปรุงศาลาที่อ่าน หนังสือพิมพ์ประจำหมู่บ้าน หมู่ที่ ๑ ตำบลกระดังงา (N ๑๓.๒๘๐๘ E ๙๙.๕๖๔๙)	เพื่อให้ที่อ่านหนังสือพิมพ์ ประจำหมู่บ้านมีสภาพที่ มั่นคงแข็งแรง และใช้เป็น แหล่งความรู้ ข่าวสาร ข้อมูลต่างๆ ของหมู่บ้าน	ปรับปรุงศาลาที่อ่านหนังสือพิมพ์ ประจำหมู่บ้าน จำนวน ๑ แห่ง - ขนาดความกว้าง ๒.๗๐ เมตร ความยาว ๓.๐๐ เมตร - โดยดำเนินการ ๑. เปลี่ยนกระเบื้องหลังคา ขนาด ๐.๕๕ x ๑.๒๐ เมตร ๒. งานทาสี ๓. จัดทำบอร์ดประชาสัมพันธ์ ขนาด ๑.๒๐ x ๒.๔๐ เมตร จำนวน ๑ ชุด - ตามแบบแปลนที่ อบต.กระดังงา กำหนด		๖๐,๐๐๐				ร้อยละของ ประชาชนใน หมู่บ้านใช้เป็น แหล่งความรู้	ประชาชนในหมู่บ้าน ร้อยละ ๔๐ ได้รับ ความรู้ ข่าวสาร ข้อมูลต่าง ๆ	กองช่าง

ที่	โครงการ	วัตถุประสงค์	เป้าหมาย (ผลผลิตของโครงการ)	งบประมาณ					ตัวชี้วัด (KPI)	ผลที่คาดว่าจะได้รับ	หน่วยงาน รับผิดชอบหลัก
				๒๕๖๖ (บาท)	๒๕๖๗ (บาท)	๒๕๖๘ (บาท)	๒๕๖๙ (บาท)	๒๕๗๐ (บาท)			
๑๖	โครงการปรับปรุงพื้นที่ภายใน วิหารอินทระเสริฐ หมู่ที่ ๒ ตำบลกระดิงงา	เพื่อให้สถานที่วิหารอินท ระเสริฐ เป็นสถานที่จัด กิจกรรมต่าง ๆ	ปรับปรุงพื้นที่ภายในวิหาร อินทระเสริฐ หมู่ที่ ๒ ตำบลกระดิงงา - โดยดำเนินการปูกระเบื้องพื้น ไม่น้อยกว่า ๑๒๖ ตารางเมตร - ตามรายละเอียดที่ อบต.กระดิงงา กำหนด		๘๐,๐๐๐				ร้อยละของ ประชาชนใน หมู่บ้านใช้ ประโยชน์ ประโยชน์	ประชาชนในหมู่บ้าน ร้อยละ ๔๐ ได้ใช้ ประโยชน์	กองช่าง
๑๗	อุดหนุนโครงการขยายเขตประปา ภูมิภาค หมู่ที่ ๓ ตำบลกระดิงงา บริเวณถนนสายหมู่ที่ ๓ เชื่อม หมู่ที่ ๔ ตำบลกระดิงงา	เพื่อให้ประชาชนในหมู่บ้าน มีน้ำสะอาดในการอุปโภค	ขยายเขตท่อเมนประปาภูมิภาค บริเวณถนนสาย หมู่ที่ ๓ เชื่อม หมู่ที่ ๔ ตำบลกระดิงงา - ตามแบบแปลนที่สำนักงานการ ประปาส่วนภูมิภาคจังหวัด สมุทรสงคราม กำหนด		๓๐๐,๐๐๐				จำนวนครัวเรือน ที่ใช้น้ำประปา ภูมิภาค	ครัวเรือนที่ได้ใช้น้ำ ประปาภูมิภาค	กองช่าง
๑๘	อุดหนุนโครงการขยายเขตระบบ จำหน่ายไฟฟ้าสาธารณะและติดตั้ง โคมไฟฟ้าสาธารณะ หมู่ที่ ๕ ตำบล กระดิงงา บริเวณถนนสายหมู่ที่ ๕ เชื่อม หมู่ที่ ๑ ตำบลกระดิงงา	เพื่อให้ประชาชนมีไฟฟ้า สาธารณะรายทางส่องสว่าง การสัญจรเวลากลางคืน สะดวกและปลอดภัย	ขยายเขตระบบจำหน่ายไฟฟ้า และติดตั้งโคมไฟฟ้าสาธารณะ หมู่ที่ ๕ ตำบลกระดิงงา บริเวณถนนสายหมู่ที่ ๕ เชื่อม หมู่ที่ ๑ ตำบลกระดิงงา - ระยะทางยาว ๔๐๐.๐๐ เมตร - ตามแบบแปลนและรายละเอียด ที่การไฟฟ้าส่วนภูมิภาคสาขา อำเภอบางคนที กำหนด		๓๐๐,๐๐๐				ร้อยละของ ประชาชนใน หมู่บ้านที่ได้ใช้ ประโยชน์	ประชาชนในหมู่บ้าน ร้อยละ ๔๐ ได้รับ ความปลอดภัยใน การสัญจรทางถนน เวลากลางคืน	กองช่าง

ที่	โครงการ	วัตถุประสงค์	เป้าหมาย (ผลผลิตของโครงการ)	งบประมาณ					ตัวชี้วัด (KPI)	ผลที่คาดว่าจะได้รับ	หน่วยงาน รับผิดชอบหลัก
				๒๕๖๖ (บาท)	๒๕๖๗ (บาท)	๒๕๖๘ (บาท)	๒๕๖๙ (บาท)	๒๕๗๐ (บาท)			
๑๙	โครงการเปลี่ยนโคมไฟสาธารณะจากหลอดฟลูออเรสเซนต์เป็นแบบ LED บริเวณถนนภายในหมู่บ้าน หมู่ที่ ๑๐ ตำบลกระดี่งา	เพื่อให้ประชาชนที่สัญจรเวลากลางคืนได้รับความปลอดภัย	- เปลี่ยนโคมไฟสาธารณะจากหลอดฟลูออเรสเซนต์เป็นแบบ LED ขนาด ๖๐ วัตต์ บริเวณถนนภายในหมู่บ้าน หมู่ที่ ๑๐ ตำบลกระดี่งา จำนวน ๒ จุด ได้แก่ จุดที่ ๑ บริเวณถนนทางเดินเท้า คสล. จำนวน ๑๖ ชุด พร้อมอุปกรณ์ควบคุม จุดที่ ๒ บริเวณถนน คสล. สายหมู่ที่ ๑๐ เชื่อมหมู่ที่ ๙ (ซอยทางเข้าบ้านผู้ใหญ่บ้าน) จำนวน ๙ ชุด พร้อมอุปกรณ์ควบคุม - รายละเอียดตามที่ อบต.กระดี่งา กำหนด		๑๒๕,๐๐๐				จำนวนโคมไฟสาธารณะที่เปลี่ยนเป็นแบบ LED	ประชาชนได้รับปลอดภัยในการสัญจรทางถนนเวลากลางคืน	กองช่าง

ที่	โครงการ	วัตถุประสงค์	เป้าหมาย (ผลผลิตของโครงการ)	งบประมาณ					ตัวชี้วัด (KPI)	ผลที่คาดว่าจะได้รับ	หน่วยงาน รับผิดชอบหลัก	
				๒๕๖๖ (บาท)	๒๕๖๗ (บาท)	๒๕๖๘ (บาท)	๒๕๖๙ (บาท)	๒๕๗๐ (บาท)				
๒๐	โครงการเปลี่ยนโคมไฟฟ้าสาธารณะจากหลอดฟลูออเรสเซนต์เป็นแบบ LED บริเวณถนนภายในหมู่บ้าน หมู่ที่ ๑๑ ตำบลกระดิงงา บริเวณถนนภายในวัดปากง่าม	เพื่อให้ประชาชนมีไฟฟ้าสาธารณะรายทางส่องสว่าง การสัญจรเวลากลางคืน สะดวกและปลอดภัย	- เปลี่ยนโคมไฟฟ้าสาธารณะจากหลอดฟลูออเรสเซนต์ เป็นแบบ LED ขนาด ๖๐ วัตต์ หมู่ที่ ๑๑ ตำบลกระดิงงา บริเวณถนนภายในวัดปากง่าม จำนวน ๑๘ ชุด พร้อมอุปกรณ์ควบคุม - รายละเอียดตามที่ อบต.กระดิงงา กำหนด		๙๐,๐๐๐					ร้อยละของประชาชนในหมู่บ้านหมู่ที่ ๑๑ ที่ได้รับประโยชน์	ประชาชนในหมู่บ้านร้อยละ ๕๐ ได้รับความปลอดภัยในการสัญจรทางถนนเวลากลางคืน	กองช่าง
๒๑	โครงการขุดต่อไม้ในลำประโดง บริเวณข้างบ้านคุณคณิง รอดสังวาลย์ ถึงสวนคุณสุดา อภินาทเมธี หมู่ที่ ๑๒ ตำบลกระดิงงา	เพื่อให้คลองสัญจรสะดวก สะอาด	ขุดต่อไม้ในลำประโดง บริเวณข้างบ้านคุณคณิง รอดสังวาลย์ ถึงสวนคุณสุดา อภินาทเมธี		๓๐,๐๐๐					ระยะทางการขุดต่อไม้ในคลองลำประโดง	ประชาชนสัญจรทางน้ำสะดวก ปลอดภัย	กองช่าง
๒๒	โครงการเพิ่มจุดการติดตั้งเสียงตามสาย (แบบไร้สาย) หมู่ที่ ๑๓ ตำบลกระดิงงา	เพื่อให้ประชาชนได้รับข้อมูลข่าวสารอย่างทั่วถึง	เพิ่มจุดการติดตั้งเสียงตามสาย (แบบไร้สาย) พร้อมอุปกรณ์ หมู่ที่ ๑๓ ตำบลกระดิงงา จำนวน ๒ จุด - รายละเอียดตามที่ อบต.กระดิงงา กำหนด		๗๐,๐๐๐					จำนวนการเพิ่มจุดการติดตั้งระบบเสียงตามสาย	ประชาชนได้รับรู้ข้อมูลข่าวสารอย่างทั่วถึง	กองช่าง

ที่	โครงการ	วัตถุประสงค์	เป้าหมาย (ผลผลิตของโครงการ)	งบประมาณ					ตัวชี้วัด (KPI)	ผลที่คาดว่าจะได้รับ	หน่วยงาน รับผิดชอบหลัก
				๒๕๖๖ (บาท)	๒๕๖๗ (บาท)	๒๕๖๘ (บาท)	๒๕๖๙ (บาท)	๒๕๗๐ (บาท)			
๒๓	โครงการปรับปรุงผิวจราจรถนน คสล. ภายในหมู่บ้านร่มเย็น หมู่ที่ ๗ ตำบลกระดางา	เพื่อให้ประชาชนสัญจร สะดวก รวดเร็ว และ ปลอดภัย	ปรับปรุงผิวจราจรถนน คสล. ภายในหมู่บ้านร่มเย็น หมู่ที่ ๗ ตำบลกระดางา - ตามแบบแปลนที่ อบต.กระดางา กำหนด		๒๐๐,๐๐๐				ร้อยละของ ประชาชนที่ สัญจรสะดวก รวดเร็ว และ ปลอดภัย	ประชาชนที่สัญจร ร้อยละ ๔๐ สัญจร สะดวก รวดเร็ว และปลอดภัย	กองช่าง
๒๔	โครงการติดตั้งระบบกล้องวงจรปิด (CCTV) หมู่ที่ ๘ ตำบลกระดางา	เพื่อช่วยป้องกันทรัพย์สิน รักษาความปลอดภัย และ ใช้ตรวจสอบเหตุการณ์หรือ พฤติกรรมของบุคคล	ติดตั้งระบบกล้องวงจรปิด พร้อมอุปกรณ์ติดตั้งและวางระบบ ภายใน หมู่ที่ ๘ ตำบลกระดางา - ตามรายละเอียดที่ อบต.กระดางา กำหนด		๕๐๐,๐๐๐				จำนวนจุดที่ ติดตั้งกล้อง วงจรปิด	สามารถป้องกัน ทรัพย์สิน รักษา ความปลอดภัย และมีหลักฐาน การตรวจสอบข้อมูล	กองช่าง
๒๕	โครงการปรับปรุงทางขึ้น - ลง สะพาน คสล. ข้ามคลองอูตริ หมู่ที่ ๙ ตำบลกระดางา (ถนนคอนกรีตเสริมเหล็ก สายวัดไทร - ปากง่าม)	เพื่อให้ประชาชนสัญจร สะดวก รวดเร็ว และ ปลอดภัย	ปรับปรุงทางขึ้น - ลง สะพาน คสล. ข้ามคลองอูตริ หมู่ที่ ๙ ตำบลกระดางา - ตามแบบแปลนที่ อบต.กระดางา กำหนด		๒๐๐,๐๐๐				ร้อยละของ ประชาชนที่ สัญจรสะดวก รวดเร็ว และ ปลอดภัย	ประชาชนที่สัญจร ร้อยละ ๖๐ สัญจร สะดวก รวดเร็ว และปลอดภัย	กองช่าง

ที่	โครงการ	วัตถุประสงค์	เป้าหมาย (ผลผลิตของโครงการ)	งบประมาณ					ตัวชี้วัด (KPI)	ผลที่คาดว่าจะได้รับ	หน่วยงาน รับผิดชอบหลัก
				๒๕๖๖ (บาท)	๒๕๖๗ (บาท)	๒๕๖๘ (บาท)	๒๕๖๙ (บาท)	๒๕๗๐ (บาท)			
๒๖	โครงการปรับปรุงผิวจราจรถนน คสล. สายหมู่ที่ ๓ ซอย ๑ หมู่ที่ ๓ ตำบลกระดี่งา	เพื่อให้ประชาชนสัญจร สะดวก รวดเร็ว และ ปลอดภัย	ปรับปรุงผิวจราจรถนน คสล. สายหมู่ที่ ๓ ซอย ๑ หมู่ที่ ๓ ตำบลกระดี่งา - ตามแบบแปลนที่ อบต.กระดี่งา กำหนด			๒๐๐,๐๐๐			ร้อยละของ ประชาชนที่ สัญจรสะดวก รวดเร็ว และ ปลอดภัย	ประชาชนที่สัญจร ร้อยละ ๖๐ สัญจร สะดวก รวดเร็ว และปลอดภัย	กองช่าง
๒๗	อุดหนุนโครงการขยายเขตระบบ จำหน่ายไฟฟ้าและติดตั้งโคมไฟฟ้า สาธารณะ หมู่ที่ ๑๒ ตำบลกระดี่งา บริเวณถนนสายคลองสำโรง บริเวณถนนบ้านนางสุวรรณี ป้ายแสงจันทร์	เพื่อให้ประชาชนสัญจร ช่วงกลางคืนอย่างปลอดภัย	ติดตั้งโคมไฟฟ้าสาธารณะ หมู่ที่ ๑๒ ตำบลกระดี่งา บริเวณถนนสายคลองสำโรง บริเวณถนนบ้านนางสุวรรณี ป้ายแสงจันทร์ - ระยะทางยาว ๙๒.๐๐ เมตร - ตามแบบแปลนและรายละเอียด ที่การไฟฟ้าส่วนภูมิภาคสาขา อำเภอบางคนที กำหนด			๑๐๐,๐๐๐			ร้อยละของ ประชาชนใน หมู่บ้านมีการ สัญจรอย่าง ปลอดภัย	ประชาชนในหมู่บ้าน ร้อยละ ๗๐ มีการ สัญจรอย่างปลอดภัย	กองช่าง

ที่	โครงการ	วัตถุประสงค์	เป้าหมาย (ผลผลิตของโครงการ)	งบประมาณ					ตัวชี้วัด (KPI)	ผลที่คาดว่าจะได้รับ	หน่วยงาน รับผิดชอบหลัก
				๒๕๖๖ (บาท)	๒๕๖๗ (บาท)	๒๕๖๘ (บาท)	๒๕๖๙ (บาท)	๒๕๗๐ (บาท)			
๒๘	โครงการก่อสร้างวางระบายน้ำ คลส. รูปตัวยู บริเวณบ้านนายสมพร ดั่งคุ้ม หมู่ที่ ๑๓ ตำบลกระดิงงา	เพื่อระบายน้ำเสียไม่ให้น้ำ ท่วมซ้ำ	ก่อสร้างวางระบายน้ำ คลส. รูปตัวยู บริเวณบ้านนายสมพร ดั่งคุ้ม หมู่ที่ ๑๓ ตำบลกระดิงงา - ขนาดความกว้าง ๐.๓๐ เมตร ความหนา ๐.๑๐ เมตร ความลึกเฉลี่ย ๐.๓๐ - ๐.๕๐ เมตร พร้อมฝาดะแกรงเหล็ก ขนาด - จุดที่ ๑ ความยาว ๔๓.๐๐ เมตร - จุดที่ ๒ ความยาว ๒๗.๐๐ เมตร - รายละเอียดตามแบบแปลน ที่ อบต.กระดิงงา กำหนด			๑๕๐,๐๐๐			ระยะทางการ สร้างท่อระบาย น้ำ	ไม่มีน้ำท่วมซ้ำบริเวณ ถนน	กองช่าง
๒๙	โครงการปรับปรุง - ซ่อมแซม สะพานไม้ข้ามคลองสวน หมู่ที่ ๑ ตำบลกระดิงงา (N ๑๓.๕๖๘๘๔ E ๙๙.๙๔๔๘๘๖)	เพื่อให้ประชาชนในหมู่บ้าน มีการสัญจรไปมาสะดวก รวดเร็ว	ปรับปรุง - ซ่อมแซมสะพานไม้ ข้ามคลองสวน หมู่ที่ ๑ ตำบล กระดิงงา - ขนาดความกว้าง ๑.๕๐ เมตร ความยาว ๑๒.๕๐ เมตร - โดยดำเนินการ ๑. เปลี่ยนหลังคา ๒. ปรับปรุงโครงสร้างบางส่วน ๓. ทาสี - ตามแบบแปลนที่ อบต.กระดิงงา กำหนด				๕๐,๐๐๐		ร้อยละของ ประชาชนใน หมู่บ้านที่ได้ใช้ ประโยชน์	ประชาชนในหมู่บ้าน ร้อยละ ๖๐ ได้ใช้ ประโยชน์	กองช่าง

ที่	โครงการ	วัตถุประสงค์	เป้าหมาย (ผลผลิตของโครงการ)	งบประมาณ					ตัวชี้วัด (KPI)	ผลที่คาดว่าจะได้รับ	หน่วยงาน รับผิดชอบหลัก
				๒๕๖๖ (บาท)	๒๕๖๗ (บาท)	๒๕๖๘ (บาท)	๒๕๖๙ (บาท)	๒๕๗๐ (บาท)			
๓๐	โครงการเปลี่ยนโคมไฟฟ้าสาธารณะจากหลอดฟลูออเรสเซนต์เป็นแบบ LED บริเวณถนนภายใน หมู่ที่ ๓ ตำบลกระดิงงา	เพื่อให้ประชาชนสัญจรช่วงกลางคืนอย่างปลอดภัย	- เปลี่ยนโคมไฟฟ้าสาธารณะจากหลอดฟลูออเรสเซนต์เป็นแบบ LED ขนาด ๖๐ วัตต์ บริเวณถนนภายใน หมู่ที่ ๓ ตำบล กระดิงงา จำนวน ๔๒ ชุด พร้อมอุปกรณ์ควบคุม - ตามรายละเอียดที่ อบต.กระดิงงา กำหนด				๒๑๐,๐๐๐		จำนวนโคมไฟฟ้าสาธารณะที่เปลี่ยนเป็นแบบ LED	ประชาชนได้รับความสะดวกและปลอดภัยในการสัญจรทางถนนเวลากลางคืน	กองช่าง
๓๑	อุดหนุนโครงการขยายเขตระบบจำหน่ายไฟฟ้าสาธารณะและติดตั้งโคมไฟฟ้าสาธารณะ หมู่ที่ ๔ ตำบลกระดิงงา บริเวณถนนสายหมู่ที่ ๔ เชื่อมหมู่ที่ ๓ และเชื่อมหมู่ที่ ๕ ตำบลกระดิงงา	เพื่อให้ประชาชนมีไฟฟ้าสาธารณะรายทางส่องสว่าง การสัญจรเวลากลางคืน สะดวกและปลอดภัย	ขยายเขตระบบจำหน่ายไฟฟ้าและติดตั้งโคมไฟฟ้าสาธารณะ หมู่ที่ ๔ ตำบลกระดิงงา บริเวณถนนสายหมู่ที่ ๔ เชื่อมหมู่ที่ ๓ และเชื่อมหมู่ที่ ๕ ตำบลกระดิงงา - ระยะทางยาวประมาณ ๔๐๐.๐๐ เมตร - ตามแบบแปลนและรายละเอียดที่การไฟฟ้าส่วนภูมิภาคสาขาอำเภอบางคนที่ กำหนด				๔๐๐,๐๐๐		ร้อยละของประชาชนในหมู่บ้านที่ได้อาศัยประโยชน์	ประชาชนในหมู่บ้าน ร้อยละ ๖๐ ได้รับความปลอดภัยในการสัญจรทางถนนเวลากลางคืน	กองช่าง

ที่	โครงการ	วัตถุประสงค์	เป้าหมาย (ผลผลิตของโครงการ)	งบประมาณ					ตัวชี้วัด (KPI)	ผลที่คาดว่าจะได้รับ	หน่วยงาน รับผิดชอบหลัก
				๒๕๖๖ (บาท)	๒๕๖๗ (บาท)	๒๕๖๘ (บาท)	๒๕๖๙ (บาท)	๒๕๗๐ (บาท)			
๓๒	โครงการซ่อมแซมไหล่ทาง ถนนสายต่าง ๆ ภายใน หมู่ที่ ๑๒ ตำบลกระด้าง	เพื่อให้ประชาชนในหมู่บ้าน มีทางสัญจรไปมาสะดวก รวดเร็ว	ซ่อมแซมไหล่ทางถนนสายต่าง ๆ ภายใน หมู่ที่ ๑๒ ตำบลกระด้าง - ตามแบบแปลนที่ อบต.กระด้าง กำหนด				๗๐,๐๐๐		ร้อยละของ ประชาชนใน หมู่บ้านสัญจร สะดวก รวดเร็ว และ ปลอดภัย	ประชาชนในหมู่บ้าน ร้อยละ ๕๐ มีการ สัญจรสะดวกและ รวดเร็ว	กองช่าง
๓๓	โครงการติดตั้งระบบกล้องวงจรปิด (CCTV) หมู่ที่ ๒ ตำบลกระด้าง	เพื่อช่วยป้องกันทรัพย์สิน รักษาความปลอดภัย และ ใช้ตรวจสอบเหตุการณ์หรือ พฤติกรรมของบุคคล	ติดตั้งระบบกล้องวงจรปิด พร้อมอุปกรณ์ติดตั้งและวางระบบ ภายใน หมู่ที่ ๒ ตำบลกระด้าง - ตามรายละเอียดที่ อบต.กระด้าง กำหนด				๕๐๐,๐๐๐		จำนวนจุดที่ ติดตั้งกล้อง วงจรปิด	สามารถป้องกัน ทรัพย์สิน รักษา ความปลอดภัย และมีหลักฐาน การตรวจสอบข้อมูล	กองช่าง
๓๔	โครงการติดตั้งระบบกล้องวงจรปิด (CCTV) หมู่ที่ ๗ ตำบลกระด้าง	เพื่อช่วยป้องกันทรัพย์สิน รักษาความปลอดภัย และ ใช้ตรวจสอบเหตุการณ์หรือ พฤติกรรมของบุคคล	ติดตั้งระบบกล้องวงจรปิด พร้อมอุปกรณ์ติดตั้งและวางระบบ ภายใน หมู่ที่ ๗ ตำบลกระด้าง - ตามรายละเอียดที่ อบต.กระด้าง กำหนด				๕๐๐,๐๐๐		จำนวนจุดที่ ติดตั้งกล้อง วงจรปิด	สามารถป้องกัน ทรัพย์สิน รักษา ความปลอดภัย และมีหลักฐาน การตรวจสอบข้อมูล	กองช่าง
๓๕	โครงการติดตั้งระบบกล้องวงจรปิด (CCTV) หมู่ที่ ๙ ตำบลกระด้าง	เพื่อช่วยป้องกันทรัพย์สิน รักษาความปลอดภัย และ ใช้ตรวจสอบเหตุการณ์หรือ พฤติกรรมของบุคคล	ติดตั้งระบบกล้องวงจรปิด พร้อมอุปกรณ์ติดตั้งและวางระบบ ภายใน หมู่ที่ ๙ ตำบลกระด้าง - ตามรายละเอียดที่ อบต.กระด้าง กำหนด				๕๐๐,๐๐๐		จำนวนจุดที่ ติดตั้งกล้อง วงจรปิด	สามารถป้องกัน ทรัพย์สิน รักษา ความปลอดภัย และมีหลักฐาน การตรวจสอบข้อมูล	กองช่าง

ที่	โครงการ	วัตถุประสงค์	เป้าหมาย (ผลผลิตของโครงการ)	งบประมาณ					ตัวชี้วัด (KPI)	ผลที่คาดว่าจะได้รับ	หน่วยงาน รับผิดชอบหลัก
				๒๕๖๖ (บาท)	๒๕๖๗ (บาท)	๒๕๖๘ (บาท)	๒๕๖๙ (บาท)	๒๕๗๐ (บาท)			
๓๖	โครงการติดตั้งระบบกล้องวงจรปิด (CCTV) หมู่ที่ ๑ ตำบลกระดางา	เพื่อช่วยป้องกันทรัพย์สิน รักษาความปลอดภัย และใช้ตรวจสอบเหตุการณ์หรือพฤติกรรมของบุคคล	ติดตั้งระบบกล้องวงจรปิด พร้อมอุปกรณ์ติดตั้งและวางระบบ ภายใน หมู่ที่ ๑ ตำบลกระดางา - ตามรายละเอียดที่ อบต.กระดางา กำหนด					๕๐๐,๐๐๐	จำนวนจุดที่ติดตั้งกล้องวงจรปิด	สามารถป้องกันทรัพย์สิน รักษาความปลอดภัย และมีหลักฐานการตรวจสอบข้อมูล	กองช่าง
๓๗	โครงการปรับปรุงผิวจราจรทางเดินเท้า คสล. หมู่ที่ ๑๐ ตำบลกระดางา	เพื่อให้ประชาชนในหมู่บ้านมีทางสัญจรไปมาสะดวก รวดเร็ว	ปรับปรุงผิวจราจรทางเดินเท้า คสล. หมู่ที่ ๑๐ ตำบลกระดางา - ขนาดความกว้าง ๑.๒๐ เมตร ความยาว ๖๓๙.๐๐ เมตร - ตามแบบแปลนที่ อบต.กระดางา กำหนด					๒๐๐,๐๐๐	ร้อยละของประชาชนในหมู่บ้านสัญจรสะดวกและ รวดเร็ว	ประชาชนในหมู่บ้าน ร้อยละ ๖๐ มีการสัญจรสะดวกและ รวดเร็ว	กองช่าง
๓๘	โครงการก่อสร้างลานออกกำลังกายประจำหมู่บ้าน หมู่ที่ ๔ ตำบลกระดางา (N ๑๓.๔๘๖๑๗ E ๙๙.๙๔๗๗๖)	เพื่อมีพื้นที่เหมาะสมสำหรับติดตั้งเครื่องออกกำลังกายประจำหมู่บ้าน	ก่อสร้างลานออกกำลังกายประจำหมู่บ้าน หมู่ที่ ๔ ตำบลกระดางา - เทพื้น คสล. พร้อมหลังคาคลุม ลาน ขนาดความกว้าง ๓.๐๐ เมตร ความยาว ๔.๐๐ เมตร - ติดตั้งเครื่องออกกำลังกาย - ตามแบบแปลนที่ อบต.กระดางา กำหนด					๑๐๐,๐๐๐	จำนวนการก่อสร้าง	มีสถานที่ที่เหมาะสมสำหรับการติดตั้งเครื่องออกกำลังกาย	กองช่าง

ที่	โครงการ	วัตถุประสงค์	เป้าหมาย (ผลผลิตของโครงการ)	งบประมาณ					ตัวชี้วัด (KPI)	ผลที่คาดว่าจะได้รับ	หน่วยงาน รับผิดชอบหลัก
				๒๕๖๖ (บาท)	๒๕๖๗ (บาท)	๒๕๖๘ (บาท)	๒๕๖๙ (บาท)	๒๕๗๐ (บาท)			
๓๙	โครงการเพิ่มจุดการติดตั้งเสียงตามสาย (แบบไร้สาย) หมู่ที่ ๑๑ ตำบลกระด้าง	เพื่อให้ประชาชนได้รับข้อมูลข่าวสารอย่างทั่วถึง	เพิ่มจุดการติดตั้งเสียงตามสาย (แบบไร้สาย) พร้อมอุปกรณ์ หมู่ที่ ๑๑ ตำบลกระด้าง - บริเวณซอยบ้านลุงเรื่อน และคลองบางใหญ่ จำนวน ๒ จุด - รายละเอียดตามที่ อบต.กระด้าง กำหนด					๗๐,๐๐๐	จำนวนการเพิ่มจุดการติดตั้งระบบเสียงตามสาย	ประชาชนได้รับรู้ข้อมูลข่าวสารอย่างทั่วถึง	กองช่าง
๔๐	โครงการเพิ่มจุดการติดตั้งเสียงตามสาย (แบบไร้สาย) หมู่ที่ ๑๒ ตำบลกระด้าง	เพื่อให้ประชาชนได้รับข้อมูลข่าวสารอย่างทั่วถึง	เพิ่มจุดการติดตั้งเสียงตามสาย (แบบไร้สาย) พร้อมอุปกรณ์ หมู่ที่ ๑๒ ตำบลกระด้าง จำนวน ๔ จุด - รายละเอียดตามที่ อบต.กระด้าง กำหนด					๑๔๐,๐๐๐	จำนวนการเพิ่มจุดการติดตั้งระบบเสียงตามสาย	ประชาชนได้รับรู้ข้อมูลข่าวสารอย่างทั่วถึง	กองช่าง
๔๑	โครงการเปลี่ยนโคมไฟฟ้าสาธารณะจากหลอดฟลูออเรสเซนต์เป็นแบบ LED บริเวณถนนสายหลัก หมู่ที่ ๑๓ ตำบลกระด้าง	เพื่อให้ประชาชนสัญจรช่วงกลางคืนอย่างปลอดภัย	- เปลี่ยนโคมไฟฟ้าสาธารณะจากหลอดฟลูออเรสเซนต์เป็นแบบ LED ขนาด ๖๐ วัตต์ บริเวณถนนสายหลัก หมู่ที่ ๑๓ ตำบลกระด้าง จำนวน ๒๒ ชุด พร้อมอุปกรณ์ควบคุม - ตามรายละเอียดที่ อบต.กระด้าง กำหนด					๑๑๐,๐๐๐	จำนวนโคมไฟฟ้าสาธารณะที่เปลี่ยนเป็นแบบ LED	ประชาชนได้รับความสะดวกและปลอดภัยในการสัญจรทางถนนเวลากลางคืน	กองช่าง
รวม	จำนวน ๔๑ โครงการ	-	-	๑,๗๘๕,๐๐๐	๑,๙๕๕,๐๐๐	๔๕๐,๐๐๐	๒,๒๓๐,๐๐๐	๑,๑๒๐,๐๐๐	-	-	-

(๒) แผนงานอุตสาหกรรมและการโยธา

ที่	โครงการ	วัตถุประสงค์	เป้าหมาย (ผลผลิตของโครงการ)	งบประมาณ					ตัวชี้วัด (KPI)	ผลที่คาดว่าจะได้รับ	หน่วยงาน รับผิดชอบหลัก
				๒๕๖๖ (บาท)	๒๕๖๗ (บาท)	๒๕๖๘ (บาท)	๒๕๖๙ (บาท)	๒๕๗๐ (บาท)			
๑	โครงการก่อสร้างถนนผิวจราจรคอนกรีตเสริมเหล็ก หมู่ที่ ๕ ตำบลกระดังงา สายบ้านคลองละมุด สายบ้านนางสาวอรุณศรี เขียมภักดี แผนพัฒนาท้องถิ่น (๒๕๖๖-๒๕๗๐) ฉบับทบทวน ครั้งที่ ๑/๒๕๖๕ หน้าที่ ๑๐๕ ลำดับที่ ๓	เพื่อให้ประชาชนในหมู่บ้านมีทางสัญจรไปมาสะดวก รวดเร็ว	ก่อสร้างถนนผิวจราจรคอนกรีตเสริมเหล็ก หมู่ที่ ๕ สายบ้านนางสาวอรุณศรี เขียมภักดี - ความกว้าง ๔.๐๐ เมตร ความยาว ๑๗๐.๐๐ เมตร ความหนา ๐.๑๕ เมตร เนื้อที่ที่คอนกรีตไม่น้อยกว่า ๖๘๐.๐๐ ตารางเมตร - ตามแบบแปลนที่ อบต.กระดังงา กำหนด	๕๐๐,๐๐๐					ร้อยละของประชาชนในหมู่บ้านสัญจรสะดวก รวดเร็ว และปลอดภัย	ประชาชนในหมู่บ้าน ร้อยละ ๔๐ มีการสัญจรสะดวกและ รวดเร็ว	กองช่าง
๒	โครงการก่อสร้างถนนผิวจราจรหินคลุก สายบ้านนายทวี แยมเกษม หมู่ที่ ๑๑ ตำบลกระดังงา แผนพัฒนาท้องถิ่น (๒๕๖๖-๒๕๗๐) เพิ่มเติม ครั้งที่ ๑/๒๕๖๕ หน้าที่ ๑๕ ลำดับที่ ๓	เพื่อให้ประชาชนในหมู่บ้านมีทางสัญจรไปมาสะดวก รวดเร็ว	ก่อสร้างถนนผิวจราจรหินคลุก สายบ้านนายทวี แยมเกษม หมู่ที่ ๑๑ ตำบลกระดังงา - ความกว้าง ๓.๐๐ เมตร ความยาว ๑๘๔.๐๐ เมตร ความหนา ๐.๒๐ เมตร - ตามแบบแปลนที่ อบต.กระดังงา กำหนด	๖๐๐,๐๐๐					ร้อยละของประชาชนในหมู่บ้านสัญจรสะดวกและ รวดเร็ว	ประชาชนในหมู่บ้าน ร้อยละ ๕๐ มีการสัญจรสะดวกและ รวดเร็ว	กองช่าง

ที่	โครงการ	วัตถุประสงค์	เป้าหมาย (ผลผลิตของโครงการ)	งบประมาณ					ตัวชี้วัด (KPI)	ผลที่คาดว่าจะ ได้รับ	หน่วยงาน รับผิดชอบหลัก
				๒๕๖๖ (บาท)	๒๕๖๗ (บาท)	๒๕๖๘ (บาท)	๒๕๖๙ (บาท)	๒๕๗๐ (บาท)			
๓	โครงการ OVERRAY ผิวจراجร แอสฟัลท์ติกคอนกรีต ถนนสาย หมู่ที่ ๔ ซอย ๒ หมู่ที่ ๔ ตำบลกระดังงา เริ่มต้น N ๑๓.๔๘๖๙๕ E ๙๙.๙๔๗๗๖ สิ้นสุด N ๑๓.๔๘๗๓๑ E ๙๙.๙๔๗๑๓	เพื่อให้ประชาชนในหมู่บ้าน มีทางสัญจรไปมาสะดวก รวดเร็ว และปลอดภัย	OVERRAY ผิวจراجรแอสฟัลท์ติก คอนกรีต ถนนสาย หมู่ที่ ๔ ซอย ๒ หมู่ที่ ๔ ตำบลกระดังงา - ขนาดความกว้าง ๔.๐๐ เมตร ความยาว ๒๓๓.๐๐ เมตร ความหนา ๐.๐๕ เมตร เนื้อที่ OVERRAY ไม่น้อยกว่า ๙๓๒.๐๐ ตารางเมตร - พร้อมตีเส้นจราจร ๑ เส้น - ตามแบบแปลนที่ อบต.กระดังงา กำหนด		๔๐๐,๐๐๐				ร้อยละของ ประชาชนใน หมู่บ้านสัญจร สะดวก รวดเร็ว และปลอดภัย	ประชาชนในหมู่บ้าน ร้อยละ ๕๐ มีการ สัญจรสะดวกและ รวดเร็ว	กองช่าง
๔	โครงการปรับปรุงผิวจراجร ถนนคอนกรีตเสริมเหล็ก หมู่ที่ ๙ สายหมู่ที่ ๙ เชื่อมหมู่ที่ ๑๐ ตำบลกระดังงา สายวัดไทร - วัดปากง่าม (เขต อบต.กระดังงา)	เพื่อให้ประชาชนในหมู่บ้าน มีทางสัญจรไปมาสะดวก รวดเร็ว และปลอดภัย	ปรับปรุงผิวจراجรถนนคอนกรีต เสริมเหล็ก หมู่ที่ ๙ เชื่อมหมู่ที่ ๑๐ ตำบลกระดังงา - ดำเนินการ OVERRAY ผิวจراجร แอสฟัลท์ติกคอนกรีต - ขนาดความกว้าง ๔.๐๐ เมตร ความยาว ๙๗๒.๐๐ เมตร ความหนา ๐.๐๕ เมตร - เนื้อที่ลาดยางไม่น้อยกว่า ๓,๘๘๘.๐๐ ตารางเมตร - พร้อมตีเส้นจราจร ๒ เส้น - ตามแบบแปลนที่ อบต.กระดังงา กำหนด			๑,๑๖๖,๔๐๐			ร้อยละของ ประชาชนใน หมู่บ้านสัญจร สะดวก รวดเร็ว และ ปลอดภัย	ประชาชนในหมู่บ้าน ร้อยละ ๕๐ มีการ สัญจรสะดวกและ รวดเร็ว	กองช่าง

ที่	โครงการ	วัตถุประสงค์	เป้าหมาย (ผลผลิตของโครงการ)	งบประมาณ					ตัวชี้วัด (KPI)	ผลที่คาดว่าจะได้รับ	หน่วยงาน รับผิดชอบหลัก
				๒๕๖๖ (บาท)	๒๕๖๗ (บาท)	๒๕๖๘ (บาท)	๒๕๖๙ (บาท)	๒๕๗๐ (บาท)			
๕	โครงการก่อสร้างถนนผิวจราจร หินคลุก หมู่ที่ ๑ ตำบลกระดังงา สายระหว่างสวนนายสมาน ไคยชรรยากร และ อ.กิตติชัย	เพื่อให้ประชาชนในหมู่บ้าน มีทางสัญจรคมนาคมสะดวก รวดเร็ว	ก่อสร้างถนนผิวจราจรหินคลุก หมู่ที่ ๑ ตำบลกระดังงา สายระหว่างสวนนายสมาน ไคยชรรยากร และ อ.กิตติชัย - ขนาดความกว้าง ๐.๐๐ เมตร ความยาว ๐๐๐.๐๐ เมตร ความหนา ๐.๒๐ เมตร - พร้อมบดอัดแน่น - ตามแบบแปลนที่ อบต.กระดังงา กำหนด			๒๐๐,๐๐๐			ร้อยละของ ประชาชนใน หมู่บ้านสัญจร คมนาคม สะดวก รวดเร็ว	ประชาชนในหมู่บ้าน ร้อยละ ๕๐ มีการ สัญจรคมนาคมสะดวก รวดเร็ว	กองช่าง
๖	โครงการปรับปรุงถนนผิวจราจร หมู่ที่ ๘ ตำบลกระดังงา สายบางกระบือ - วัดไทร (ถนนคงพิทักษ์ หมู่ที่ ๘ เชื่อม หมู่ที่ ๙ ตำบลกระดังงา)	เพื่อให้ประชาชนในหมู่บ้าน มีทางสัญจรไปมาสะดวก รวดเร็ว และปลอดภัย	ปรับปรุงถนนผิวจราจร หมู่ที่ ๘ สายบางกระบือ - วัดไทร (ถนนคงพิทักษ์ หมู่ที่ ๘ เชื่อมหมู่ที่ ๙) - ดำเนินการ OVERRAY ด้วยยางแอสฟัลท์ติกคอนกรีต - ขนาดความกว้าง ๖.๐๐ เมตร ความยาว ๗๖๗.๐๐ เมตร ความหนา ๐.๐๕ เมตร - เนื้อที่ OVERRAY ไม่น้อยกว่า ๔,๖๐๒.๐๐ ตารางเมตร - พร้อมตีเส้นจราจร ๓ เส้น - ตามแบบแปลนที่ อบต.กระดังงา กำหนด			๑,๕๐๐,๐๐๐			ร้อยละของ ประชาชนใน หมู่บ้านสัญจร สะดวก รวดเร็ว และปลอดภัย	ประชาชนในหมู่บ้าน ร้อยละ ๕๐ มีการ สัญจรสะดวกและ รวดเร็ว	กองช่าง

ที่	โครงการ	วัตถุประสงค์	เป้าหมาย (ผลผลิตของโครงการ)	งบประมาณ					ตัวชี้วัด (KPI)	ผลที่คาดว่าจะได้รับ	หน่วยงาน รับผิดชอบหลัก
				๒๕๖๖ (บาท)	๒๕๖๗ (บาท)	๒๕๖๘ (บาท)	๒๕๖๙ (บาท)	๒๕๗๐ (บาท)			
๗	โครงการก่อสร้างถนนผิวจราจร คอนกรีตเสริมเหล็ก หมู่ที่ ๑๑ ตำบลกระดังงา ซอยบ้านสุขสนาน	เพื่อให้ประชาชนในหมู่บ้าน มีทางสัญจรไปมาสะดวก รวดเร็ว	ก่อสร้างถนนผิวจราจรคอนกรีต เสริมเหล็ก ซอยบ้านสุขสนาน - ขนาดความกว้าง ๓.๐๐ เมตร ความยาว ๙๕.๐๐ เมตร - ตามแบบแปลนที่ อบต.กระดังงา กำหนด			๕๐๐,๐๐๐			ร้อยละของ ประชาชนใน หมู่บ้านสัญจร สะดวกและ รวดเร็ว	ประชาชนใน หมู่บ้านร้อยละ ๔๐ สัญจรสะดวกและ รวดเร็ว	กองช่าง
๘	โครงการก่อสร้างสะพาน คสล. ข้ามคลองหว่างมะดัน หมู่ที่ ๑๓ เชื่อมหมู่ที่ ๑๑ ตำบลกระดังงา (แก้ไข ครั้งที่ ๑/๒๕๖๕ หน้าที่ ๙)	เพื่อมีสะพานข้ามคลองเป็น เส้นทางคมนาคม เชื่อมต่อ ระหว่างหมู่บ้าน ให้เดินทาง สะดวก รวดเร็ว	ก่อสร้างสะพาน คสล. ข้ามคลอง หว่างมะดัน หมู่ที่ ๑๓ เชื่อมหมู่ ที่ ๑๑ ตำบลกระดังงา - ขนาดความกว้าง ๖.๐๐ เมตร ความยาว ๖.๕๐ เมตร - ตามแบบแปลนที่ อบต.กระดังงา กำหนด				๔๐๐,๐๐๐		ร้อยละของ ประชาชน มีการคมนาคม สะดวก รวดเร็ว	ประชาชนร้อยละ ๔๐ มีการคมนาคม สะดวก รวดเร็ว	กองช่าง
๙	โครงการก่อสร้างถนนผิวจราจร คอนกรีตเสริมเหล็ก หมู่ที่ ๕ ตำบลกระดังงา สายบ้านคลองละมุด (ต่อเส้นเดิม)	เพื่อให้ประชาชนในหมู่บ้าน มีทางสัญจรไปมาสะดวก รวดเร็ว	ก่อสร้างถนนผิวจราจร คสล. - ความกว้าง ๔.๐๐ เมตร ความยาว ๒๐๐.๐๐ เมตร ความหนา ๐.๑๕ เมตร เนื้อที่ที่เทศบาลไม่น้อยกว่า ๘๐๐.๐๐ ตารางเมตร - ตามแบบแปลนที่ อบต.กระดังงา กำหนด					๕๐๐,๐๐๐	ร้อยละของ ประชาชนใน หมู่บ้านสัญจร สะดวกและ รวดเร็ว	ประชาชนในหมู่บ้าน ร้อยละ ๔๐ สัญจร สะดวกและรวดเร็ว	กองช่าง

ที่	โครงการ	วัตถุประสงค์	เป้าหมาย (ผลผลิตของโครงการ)	งบประมาณ					ตัวชี้วัด (KPI)	ผลที่คาดว่าจะได้รับ	หน่วยงาน รับผิดชอบหลัก
				๒๕๖๖ (บาท)	๒๕๖๗ (บาท)	๒๕๖๘ (บาท)	๒๕๖๙ (บาท)	๒๕๗๐ (บาท)			
๑๐	โครงการก่อสร้างถนนผิวจราจร คอนกรีตเสริมเหล็ก หมู่ที่ ๗ ตำบลกระดังงา สายบ้านนายระวี มาศหวัง ถึงบริเวณสวนนางอุไร เอี่ยมสะอาด	เพื่อให้ประชาชนในหมู่บ้าน มีทางสัญจรไปมาสะดวก รวดเร็ว	ก่อสร้างถนนผิวจราจรคอนกรีต เสริมเหล็ก หมู่ที่ ๗ ตำบลกระดังงา - ความกว้าง ๓.๐๐ เมตร ความยาว ๔๐๐.๐๐ เมตร ความหนา ๐.๑๕ เมตร เนื้อที่เทคอนกรีตไม่น้อยกว่า ๑,๒๐๐ ตารางเมตร - ตามแบบแปลนที่ อบต.กระดังงา กำหนด					๗๐๐,๐๐๐	ร้อยละของ ประชาชนใน หมู่บ้านสัญจร สะดวกและ รวดเร็ว	ประชาชนในหมู่บ้าน ร้อยละ ๕๐ มีการ สัญจรสะดวกและ รวดเร็ว	กองช่าง
รวม	จำนวน ๑๐ โครงการ	-	-	๑,๑๐๐,๐๐๐	๔๐๐,๐๐๐	๓,๓๖๖,๔๐๐	๑,๑๐๐,๐๐๐	๕๐๐,๐๐๐	-	-	-

รายละเอียดโครงการพัฒนา

ที่นำมาจากแผนพัฒนาหมู่บ้าน

การทบทวนแผนพัฒนาท้องถิ่น (พ.ศ. ๒๕๖๖ - ๒๕๗๐) ครั้งที่ ๖/๒๕๖๖

องค์การบริหารส่วนตำบลกระดังงา อำเภอบางคนที จังหวัดสมุทรสงคราม

- ก. ยุทธศาสตร์ชาติ ๒๐ ปี ยุทธศาสตร์ที่ ๒ ด้านการสร้างความสามารถในการแข่งขัน
- ข. แผนพัฒนาเศรษฐกิจและสังคมแห่งชาติ ฉบับที่ ๑๓ หมายความว่า ๑ ไทยเป็นประเทศชั้นนำด้านสินค้าเกษตรและเกษตรแปรรูปมูลค่าสูง
- ค. Sustainable Development Goals : SDGs เป้าหมายที่ ๖ สร้างหลักประกันเรื่องน้ำและการสุขาภิบาล ให้มีการจัดการอย่างยั่งยืนและมีสภาพพร้อมใช้ สำหรับทุกคน
- ง. ยุทธศาสตร์จังหวัด ยุทธศาสตร์ที่ ๔ พื้นฟูแหล่งน้ำ บริหารจัดการขยะ พัฒนาป่าชายเลน ส่งเสริมพลังงานทดแทน
- จ. ยุทธศาสตร์การพัฒนาของ อปท. ในเขตจังหวัด ยุทธศาสตร์ที่ ๑ การพัฒนาด้านโครงสร้างพื้นฐาน
๑. ยุทธศาสตร์การพัฒนาของ อบต.กระดังงา ยุทธศาสตร์ที่ ๑ การพัฒนาด้านโครงสร้างพื้นฐาน
- ๑.๒ กลยุทธ์พัฒนาแหล่งน้ำเพื่อการอุปโภค - บริโภคและการเกษตร
- (๑) แผนงานเคหะและชุมชน

ที่	โครงการ	วัตถุประสงค์	เป้าหมาย (ผลผลิตของโครงการ)	งบประมาณ					ตัวชี้วัด (KPI)	ผลที่คาดว่าจะได้รับ	หน่วยงาน รับผิดชอบหลัก
				๒๕๖๖ (บาท)	๒๕๖๗ (บาท)	๒๕๖๘ (บาท)	๒๕๖๙ (บาท)	๒๕๗๐ (บาท)			
๑	โครงการขุดลอกคลอง บริเวณใต้สะพาน ภายใน หมู่ที่ ๓ แผนพัฒนาท้องถิ่น (๒๕๖๖-๒๕๗๐) ฉบับทบทวน ครั้งที่ ๑/๒๕๖๕ หน้าที่ ๑๑๒ ลำดับที่ ๑	เพื่อให้การระบายน้ำมี ประสิทธิภาพ การสัญจร สะดวก รวดเร็ว และมีน้ำ ใช้ในการอุปโภค และใช้ ทำเกษตรกรรม	ขุดลอกคลองบริเวณใต้สะพาน ภายใน หมู่ที่ ๓ ตำบลกระดังงา จำนวน ๓ จุด ได้แก่ - จุดที่ ๑ สะพาน หมู่ที่ ๓ เชื่อม หมู่ที่ ๕ ตำบลกระดังงา - จุดที่ ๒ สะพานบริเวณหน้า บ้านนางมาลัย สว่างวงศ์ - จุดที่ ๓ สะพานข้างโรงดอง ผลไม้ หมู่ที่ ๓ ตำบลกระดังงา - ตามแบบแปลนที่ อบต.กระดังงา กำหนด	๘๐,๐๐๐					ระยะทางการ ขุดลอกคลอง	การระบายน้ำ มีประสิทธิภาพ ประชาชนมีน้ำ เพื่ออุปโภค	กองช่าง

ที่	โครงการ	วัตถุประสงค์	เป้าหมาย (ผลผลิตของโครงการ)	งบประมาณ					ตัวชี้วัด (KPI)	ผลที่คาดว่าจะได้รับ	หน่วยงาน รับผิดชอบหลัก
				๒๕๖๖ (บาท)	๒๕๖๗ (บาท)	๒๕๖๘ (บาท)	๒๕๖๙ (บาท)	๒๕๗๐ (บาท)			
๒	โครงการขุดลอกคลองขนมจีน หมู่ที่ ๘ ตำบลกระดังงา แผนพัฒนาท้องถิ่น (๒๕๖๖-๒๕๗๐) ฉบับทบทวน ครั้งที่ ๑/๒๕๖๕ หน้าที่ ๑๑๓ ลำดับที่ ๒	เพื่อให้การระบายน้ำมีประสิทธิภาพ การสัญจรสะดวก รวดเร็ว และมีน้ำใช้ในการอุปโภค และใช้ทำเกษตรกรรม	ขุดลอกคลองขนมจีน หมู่ที่ ๘ - ตามแบบแปลนที่ อบต.กระดังงา กำหนด	๑๐๐,๐๐๐					ระยะทางการขุดลอกคลอง	การระบายน้ำมีประสิทธิภาพ ประชาชนมีน้ำเพื่ออุปโภค	กองช่าง
๓	โครงการขุดลอกคลองไข่นาโปรง หมู่ที่ ๑๐ ตำบลกระดังงา แผนพัฒนาท้องถิ่น (๒๕๖๖-๒๕๗๐) ฉบับทบทวน ครั้งที่ ๑/๒๕๖๕ หน้าที่ ๑๑๓ ลำดับที่ ๓	เพื่อให้การระบายน้ำมีประสิทธิภาพ การสัญจรสะดวก รวดเร็ว และมีน้ำใช้ในการอุปโภค และใช้ทำเกษตรกรรม	ขุดลอกคลองไข่นาโปรง หมู่ที่ ๑๐ ตำบลกระดังงา - ตามแบบแปลนที่ อบต.กระดังงา กำหนด	๑๐๐,๐๐๐			๑๐๐,๐๐๐		ระยะทางการขุดลอกคลอง	การระบายน้ำมีประสิทธิภาพ ประชาชนมีน้ำเพื่ออุปโภค	กองช่าง
๔	โครงการขุดลอกคลองภายในหมู่บ้าน หมู่ที่ ๔ ตำบลกระดังงา	เพื่อให้การระบายน้ำมีประสิทธิภาพ การสัญจรสะดวก รวดเร็ว และมีน้ำใช้ในการอุปโภค และใช้ทำเกษตรกรรม	ขุดลอกคลองภายในหมู่บ้าน หมู่ที่ ๔ ตำบลกระดังงา - ตามแบบแปลนที่ อบต.กระดังงา กำหนด			๒๐๐,๐๐๐			ระยะทางการขุดลอกคลอง	การระบายน้ำมีประสิทธิภาพ ประชาชนมีน้ำใช้อุปโภค และทำการเกษตร	กองช่าง
๕	โครงการขุดลอกคลองลำประโดงภายในหมู่ที่ ๗ ตำบลกระดังงา	เพื่อให้การระบายน้ำมีประสิทธิภาพ การสัญจรสะดวก รวดเร็ว และมีน้ำใช้ในการอุปโภค และใช้ทำเกษตรกรรม	ขุดลอกคลองลำประโดงภายในหมู่ที่ ๗ ตำบลกระดังงา - ตามแบบแปลนที่ อบต.กระดังงา กำหนด			๒๐๐,๐๐๐			ระยะทางการขุดลอกคลอง	การระบายน้ำมีประสิทธิภาพ ประชาชนมีน้ำเพื่ออุปโภค	กองช่าง

ร.ร.	โครงการ	วัตถุประสงค์	เป้าหมาย (ผลผลิตของโครงการ)	งบประมาณ					ตัวชี้วัด (KPI)	ผลที่คาดว่าจะ ได้รับ	หน่วยงาน รับผิดชอบหลัก
				๒๕๖๖ (บาท)	๒๕๖๗ (บาท)	๒๕๖๘ (บาท)	๒๕๖๙ (บาท)	๒๕๗๐ (บาท)			
๖	โครงการขุดลอกคลองบางใหญ่ หมู่ที่ ๑๐ ตำบลกระดังงา	เพื่อให้การระบายน้ำมี ประสิทธิภาพ การสัญจร สะดวก รวดเร็ว และมีน้ำ ใช้ในการอุปโภค และใช้ ทำเกษตรกรรม	ขุดลอกคลองบางใหญ่ หมู่ที่ ๑๐ ตำบลกระดังงา - ตามแบบแปลนที่ อบต.กระดังงา กำหนด			๒๐๐,๐๐๐			ระยะทางการ ขุดลอกคลอง	การระบายน้ำ มีประสิทธิภาพ ประชาชนมีน้ำ เพื่ออุปโภค	กองช่าง
๗	โครงการขุดลอกคลองไข่นาโปรง หมู่ที่ ๘ ตำบลกระดังงา	เพื่อให้การระบายน้ำมี ประสิทธิภาพ การสัญจร สะดวก รวดเร็ว และมีน้ำ ใช้ในการอุปโภค และใช้ ทำเกษตรกรรม	ขุดลอกคลองไข่นาโปรง หมู่ที่ ๘ ตำบลกระดังงา - ตามแบบแปลนที่ อบต.กระดังงา กำหนด				๘๐,๐๐๐		ระยะทางการ ขุดลอกคลอง	การระบายน้ำ มีประสิทธิภาพ ประชาชนมีน้ำ เพื่ออุปโภค	กองช่าง
๘	โครงการขุดลอกลำประโดง (กระทุ่ม) และคลองสำโรง หมู่ที่ ๑๓ ตำบลกระดังงา	เพื่อให้การระบายน้ำมี ประสิทธิภาพ และมีน้ำอุปโภค และทำเกษตรกรรม	ขุดลอกลำประโดง (กระทุ่ม) และคลองสำโรง หมู่ที่ ๑๓ ตำบลกระดังงา - ตามแบบแปลนที่ อบต.กระดังงา กำหนด				๑๐๐,๐๐๐		ระยะทางการ ขุดลอกคลอง	การระบายน้ำ มีประสิทธิภาพ ประชาชนมีน้ำ เพื่ออุปโภค	กองช่าง
๙	โครงการขุดลอกคลองอูตริ หมู่ที่ ๙ ตำบลกระดังงา	เพื่อให้การระบายน้ำมี ประสิทธิภาพ การสัญจร สะดวก รวดเร็ว และมีน้ำ ใช้ในการอุปโภค และใช้ ทำเกษตรกรรม	ขุดลอกคลองอูตริ หมู่ที่ ๙ ตำบลกระดังงา - ตามแบบแปลนที่ อบต.กระดังงา กำหนด					๒๐๐,๐๐๐	ระยะทางการ ขุดลอกคลอง	การระบายน้ำ มีประสิทธิภาพ ประชาชนมีน้ำ เพื่ออุปโภค	กองช่าง

ที่	โครงการ	วัตถุประสงค์	เป้าหมาย (ผลผลิตของโครงการ)	งบประมาณ					ตัวชี้วัด (KPI)	ผลที่คาดว่าจะได้รับ	หน่วยงาน รับผิดชอบหลัก
				๒๕๖๖ (บาท)	๒๕๖๗ (บาท)	๒๕๖๘ (บาท)	๒๕๖๙ (บาท)	๒๕๗๐ (บาท)			
๑๐	โครงการขุดลอกคลองกระด้าง และคลองภายใน หมู่ที่ ๓ ตำบล กระด้าง	เพื่อให้การระบายน้ำมี ประสิทธิภาพ การสัญจร สะดวก รวดเร็ว และมีน้ำ ใช้ในการอุปโภค และใช้ ทำเกษตรกรรม	ขุดลอกคลองกระด้างและ คลองภายใน หมู่ที่ ๓ ตำบล กระด้าง - ตามแบบแปลนที่ อบต.กระด้าง กำหนด					๒๐๐,๐๐๐	ระยะทางการ ขุดลอกคลอง	การระบายน้ำ มีประสิทธิภาพ ประชาชนมีน้ำ เพื่ออุปโภค	กองช่าง
รวม	จำนวน ๑๑ โครงการ	-	-	๒๘๐,๐๐๐	๐	๖๐๐,๐๐๐	๒๘๐,๐๐๐	๔๐๐,๐๐๐	-	-	-

รายละเอียดโครงการพัฒนา

การทบทวนแผนพัฒนาท้องถิ่น (พ.ศ. ๒๕๖๖ - ๒๕๗๐) ครั้งที่ ๑/๒๕๖๖
องค์การบริหารส่วนตำบลกระดังงา อำเภอบางคนที จังหวัดสมุทรสงคราม

- ก. ยุทธศาสตร์ชาติ ๒๐ ปี ยุทธศาสตร์ที่ ๑ ด้านความมั่นคง
- ข. แผนพัฒนาเศรษฐกิจและสังคมแห่งชาติ ฉบับที่ ๑๓ หมายความว่า ๑๑ ไทยสามารถลดความเสี่ยงและผลกระทบจากภัยธรรมชาติและ การเปลี่ยนแปลงสภาพภูมิอากาศ
- ค. Sustainable Development Goals : SDGs เป้าหมายที่ ๑๑ ทำให้เมืองและการตั้งถิ่นฐานของมนุษย์ มีความครอบคลุม ปลอดภัย ยืดหยุ่นต่อการเปลี่ยนแปลง และยั่งยืน
- ง. ยุทธศาสตร์จังหวัด ยุทธศาสตร์ที่ ๓ พร้อมรับมือโรคอุบัติใหม่ ส่งเสริมคุณภาพชีวิต และจัดให้ผู้สูงอายุได้รับการดูแลที่เหมาะสม
- จ. ยุทธศาสตร์การพัฒนาของ อปท. ในเขตจังหวัด ยุทธศาสตร์ที่ ๓ การพัฒนาด้านการจัดระเบียบชุมชน/สังคม และการรักษาความสงบเรียบร้อย
๒. ยุทธศาสตร์การพัฒนาของ อบต.กระดังงา ยุทธศาสตร์ที่ ๓ การพัฒนาด้านการจัดระเบียบชุมชน/สังคม การรักษาความสงบเรียบร้อย
- ๒.๑ กลยุทธ์บริหารจัดการการป้องกันบรรเทาสาธารณภัย การรักษาความสงบเรียบร้อย ความปลอดภัยในชีวิตและทรัพย์สินของประชาชน

(๑) แผนงานการรักษาความสงบภายใน

ที่	โครงการ	วัตถุประสงค์	เป้าหมาย (ผลผลิตของโครงการ)	งบประมาณ					ตัวชี้วัด (KPI)	ผลที่คาดว่าจะได้รับ	หน่วยงาน รับผิดชอบหลัก
				๒๕๖๖ (บาท)	๒๕๖๗ (บาท)	๒๕๖๘ (บาท)	๒๕๖๙ (บาท)	๒๕๗๐ (บาท)			
๑	โครงการติดตั้งสัญญาณไฟกระพริบ หมู่ที่ ๒ ตำบลกระดังงา	เพื่อป้องกันและแก้ไขปัญหา การจราจรทางถนน	ติดตั้งสัญญาณไฟกระพริบ, หมู่ที่ ๒ ตำบลกระดังงา จำนวน ๔ จุด			๘๘,๐๐๐			จำนวนการติดตั้งสัญญาณไฟกระพริบ	ประชาชนได้รับความปลอดภัยทางถนนเพิ่มขึ้น	กองช่าง

ที่	โครงการ	วัตถุประสงค์	เป้าหมาย (ผลผลิตของโครงการ)	งบประมาณ					ตัวชี้วัด (KPI)	ผลที่คาดว่าจะได้รับ	หน่วยงาน รับผิดชอบหลัก
				๒๕๖๖ (บาท)	๒๕๖๗ (บาท)	๒๕๖๘ (บาท)	๒๕๖๙ (บาท)	๒๕๗๐ (บาท)			
๒	โครงการติดตั้งกระจกโค้งจราจร บริเวณถนนทางเข้าบ้านคุณนพรัตน์ ศรีวงศ์ษา และทางเข้าหมู่บ้านธนภูมิ หมู่ที่ ๕ ตำบลกระดางา	เพื่อป้องกันและแก้ไขปัญหา การจราจรทางถนน	ติดตั้งกระจกโค้งจราจร บริเวณถนนทางเข้าบ้าน คุณนพรัตน์ ศรีวงศ์ษา และทางเข้าหมู่บ้านธนภูมิ หมู่ที่ ๕ ตำบลกระดางา - ตามรายละเอียดที่ อบต.กระดางา กำหนด				๘๐,๐๐๐		จำนวนการ ติดตั้งกระจก โค้งจราจร	ประชาชนได้รับ ความปลอดภัยทาง ถนนเพิ่มขึ้น	กองช่าง
๓	โครงการติดตั้งสัญญาณไฟกระพริบ สัญญาณไฟฉุกเฉิน หมู่ที่ ๑๑ ตำบลกระดางา	เพื่อป้องกันและแก้ไขปัญหา การจราจรทางถนน	ติดตั้งสัญญาณไฟกระพริบ, สัญญาณไฟฉุกเฉิน หมู่ที่ ๑๑ ตำบลกระดางา บริเวณถนนสายบางใหญ่ - ปากง่าม และซอยลุงเรื่อน				๘๐,๐๐๐		จำนวนการ ติดตั้งสัญญาณ ไฟเตือนภัย จราจร	ประชาชนได้รับ ความปลอดภัยทาง ถนนเพิ่มขึ้น	กองช่าง
๔	จัดซื้อวัสดุเครื่องดับเพลิง ประจำหมู่บ้าน หมู่ที่ ๒ ตำบล กระดางา	เพื่อการใช้ดับเพลิงที่เกิดขึ้น ในขั้นต้น	จัดซื้อวัสดุเครื่องดับเพลิง ขนาด ๑๕ ปอนด์ จำนวน ๑๐ เครื่อง ติดตั้ง หมู่ที่ ๒ ตำบลกระดางา					๒๐,๐๐๐	จำนวนวัสดุ เครื่องดับเพลิง	มีอุปกรณ์ป้องกัน อัคคีภัยในขั้นต้น	สำนักปลัด
รวม	จำนวน ๔ โครงการ	-	-	๐	๐	๘๘,๐๐๐	๑๖๐,๐๐๐	๒๐,๐๐๐	-	-	-

รายละเอียดโครงการพัฒนา
ที่นำมาจากแผนพัฒนาหมู่บ้าน
การทบทวนแผนพัฒนาท้องถิ่น (พ.ศ. ๒๕๖๖ - ๒๕๗๐) ครั้งที่ ๑/๒๕๖๖
องค์การบริหารส่วนตำบลกระดังงา อำเภอบางคนที จังหวัดสมุทรสงคราม

- ก. ยุทธศาสตร์ชาติ ๒๐ ปี ยุทธศาสตร์ที่ ๔ ด้านการสร้างโอกาสและความเสมอภาคทางสังคม
- ข. แผนพัฒนาเศรษฐกิจและสังคมแห่งชาติ ฉบับที่ ๑๓ หมายความว่า ๑ ไทยเป็นประเทศชั้นนำด้านสินค้าเกษตรและเกษตรแปรรูปมูลค่าสูง
- ค. Sustainable Development Goals : SDGs เป้าหมายที่ ๘ ส่งเสริมการเจริญเติบโตทางเศรษฐกิจที่ต่อเนื่อง ครอบคลุม และยั่งยืน การจ้างงานเต็มที่และมีผลิตภาพ และการมีงานที่มีคุณค่าสำหรับทุกคน
- ง. ยุทธศาสตร์จังหวัด ยุทธศาสตร์ที่ ๒ ใช้อัตลักษณ์ของจังหวัด ยกระดับผลิตภัณฑ์จังหวัดสมุทรสงคราม สินค้าเกษตรและประมงปลอดภัย
- จ. ยุทธศาสตร์การพัฒนาของ อปท. ในเขตจังหวัด ยุทธศาสตร์ที่ ๔ การพัฒนาและการส่งเสริมเกษตรกรรม การลงทุน พาณิชยกรรม และการท่องเที่ยว
๓. ยุทธศาสตร์การพัฒนาของ อบต.กระดังงา ยุทธศาสตร์ที่ ๔ การพัฒนาและส่งเสริมการเกษตร การลงทุน พาณิชยกรรม และการท่องเที่ยว
- ๓.๑ กลยุทธ์ส่งเสริมสนับสนุนภาครัฐ เอกชน องค์กร ชุมชน/เครือข่ายในการพัฒนาอาชีพ เกษตรกรรม การประมง การลงทุน พาณิชยกรรม อุตสาหกรรม การบริการเพื่อสร้างงาน สร้างอาชีพ สร้างรายได้ให้กับประชาชน และส่งเสริมทักษะความรู้ เพื่อเข้าสู่ประชาคมอาเซียน

(๑) แผนงานบริหารงานทั่วไป

ที่	โครงการ	วัตถุประสงค์	เป้าหมาย (ผลผลิตของโครงการ)	งบประมาณ					ตัวชี้วัด (KPI)	ผลที่คาดว่าจะได้รับ	หน่วยงาน รับผิดชอบหลัก
				๒๕๖๖ (บาท)	๒๕๖๗ (บาท)	๒๕๖๘ (บาท)	๒๕๖๙ (บาท)	๒๕๗๐ (บาท)			
๑	อุดหนุนโครงการส่งเสริมกลุ่มอาชีพ เย็บกระถง และทำไม้กวาดดอกหญ้า หมู่ที่ ๕ ตำบลกระดังงา	เพื่อส่งเสริมสนับสนุนกลุ่ม อาชีพเย็บกระถง และทำ ไม้กวาดดอกหญ้า	อุดหนุนงบประมาณโครงการ ส่งเสริมกลุ่มอาชีพเย็บกระถง และทำไม้กวาดดอกหญ้า หมู่ที่ ๕ ตำบลกระดังงา			๕๐,๐๐๐			จำนวนเงิน อุดหนุน	ประชาชนมีการ พัฒนาผลผลิตและ ผลิตภัณฑ์	สำนักปลัด
รวม	จำนวน ๑ โครงการ	-	-	๐	๐	๕๐,๐๐๐	๐	๐	-	-	-

แบบ ผ. ๐๒/๒

รายละเอียดโครงการพัฒนา

การทบทวนแผนพัฒนาท้องถิ่น (พ.ศ. ๒๕๖๖ - ๒๕๗๐) ครั้งที่ ๑/๒๕๖๖

สำหรับ โครงการที่เกินศักยภาพขององค์กรปกครองส่วนท้องถิ่นที่ใช้สำหรับการประสานแผนพัฒนาท้องถิ่น

องค์การบริหารส่วนตำบลกระดังงา อำเภอบางคนที จังหวัดสมุทรสงคราม

รายละเอียดโครงการพัฒนา

แบบ ผ. ๐๒/๒

การทบทวนแผนพัฒนาท้องถิ่น (พ.ศ. ๒๕๖๖ - ๒๕๗๐) ครั้งที่ ๑/๒๕๖๖
 สำหรับ โครงการที่เกินศักยภาพขององค์กรปกครองส่วนท้องถิ่นที่ใช้สำหรับการประสานแผนพัฒนาท้องถิ่น
 องค์การบริหารส่วนตำบลกระดังงา อำเภอบางคนที จังหวัดสมุทรสงคราม

- ก. ยุทธศาสตร์ชาติ ๒๐ ปี ยุทธศาสตร์ที่ ๒ ด้านการสร้างความสามารถในการแข่งขัน
- ข. แผนพัฒนาเศรษฐกิจและสังคมแห่งชาติ ฉบับที่ ๑๓ หมายเหตุที่ ๕ ไทยเป็นประตูการค้าการลงทุนและยุทธศาสตร์ทางโลจิสติกส์ที่สำคัญของภูมิภาค
- ค. Sustainable Development Goals : SDGs เป้าหมายที่ ๙ สร้างโครงสร้างพื้นฐานที่มีความยืดหยุ่นต่อการเปลี่ยนแปลง ส่งเสริมการพัฒนาอุตสาหกรรม ที่ครอบคลุมและยั่งยืน และส่งเสริม
- ง. ยุทธศาสตร์จังหวัด ยุทธศาสตร์ที่ ๑ ส่งเสริมและพัฒนาการท่องเที่ยวให้เป็นศูนย์กลางท่องเที่ยวรูปแบบหลากหลายและพร้อมรับการเปลี่ยนแปลง
- จ. ยุทธศาสตร์การพัฒนาของ อปท. ในเขตจังหวัด ยุทธศาสตร์ที่ ๑ การพัฒนาด้านโครงสร้างพื้นฐาน
 - ๑. ยุทธศาสตร์การพัฒนาของ อบต.กระดังงา ยุทธศาสตร์ที่ ๑ การพัฒนาด้านโครงสร้างพื้นฐาน
 - ๑.๑ กลยุทธ์พัฒนาระบบการขนส่งและโลจิสติกส์ ระบบสาธารณูปโภค สาธารณูปการ การก่อสร้าง ซ่อมแซม ปรับปรุง บำรุงรักษาโครงสร้างพื้นฐานให้ได้มาตรฐาน

(๑) แผนงานเคหะและชุมชน

ที่	โครงการ	วัตถุประสงค์	เป้าหมาย (ผลผลิตของโครงการ)	งบประมาณ					ตัวชี้วัด (KPI)	ผลที่คาดว่าจะได้รับ	หน่วยงาน รับผิดชอบหลัก
				๒๕๖๖ (บาท)	๒๕๖๗ (บาท)	๒๕๖๘ (บาท)	๒๕๖๙ (บาท)	๒๕๗๐ (บาท)			
๑	โครงการขยายเขตระบบจำหน่ายไฟฟ้าและติดตั้งโคมไฟฟ้าสาธารณะ หมู่ ๕ บริเวณถนนแอสฟัลติก-คอนกรีต สายหมู่ที่ ๔-หมู่ที่ ๓ และหมู่ที่ ๕ แผนพัฒนาท้องถิ่น (๒๕๖๖-๒๕๗๐) ฉบับทบทวน ครั้งที่ ๑/๒๕๖๕ หน้าที่ ๑๒๐ ลำดับที่ ๑	เพื่อให้ประชาชนมีไฟฟ้าสาธารณะรายทางส่องสว่างการสัญจรเวลากลางคืนสะดวกและปลอดภัย	ขยายเขตระบบจำหน่ายไฟฟ้าและติดตั้งโคมไฟฟ้าสาธารณะ บริเวณถนนแอสฟัลติกคอนกรีตสายหมู่ที่ ๔ - หมู่ที่ ๓ และหมู่ที่ ๕ ระยะทางยาว ๑,๐๐๐.๐๐ เมตร ตามแบบแปลนและรายละเอียดที่การไฟฟ้าส่วนภูมิภาคกำหนด		๑,๐๐๐,๐๐๐					ร้อยละของประชาชนในหมู่บ้านร้อยละ ๓๐ ได้รับใช้ประโยชน์ ความปลอดภัยในการสัญจรทางถนนเวลากลางคืน	กองช่าง
รวม	จำนวน ๑ โครงการ	-	-	๐	๑,๐๐๐,๐๐๐	๐	๐	๐	-	-	-

(๒) แผนงานอุตสาหกรรมและการโยธา

ที่	โครงการ	วัตถุประสงค์	เป้าหมาย (ผลผลิตของโครงการ)	งบประมาณ					ตัวชี้วัด (KPI)	ผลที่คาดว่าจะได้รับ	หน่วยงาน รับผิดชอบหลัก
				๒๕๖๖ (บาท)	๒๕๖๗ (บาท)	๒๕๖๘ (บาท)	๒๕๖๙ (บาท)	๒๕๗๐ (บาท)			
๑	โครงการติดตั้งกล้องวงจรปิด (CCTV) ในเขต อบต.กระดางงา แผนพัฒนาท้องถิ่น (๒๕๖๖-๒๕๗๐) ฉบับทบทวน ครั้งที่ ๑/๒๕๖๕ หน้าที่ ๑๒๑ ลำดับที่ ๑	เพื่อเฝ้าระวังและสอดส่องพฤติกรรมของเยาวชนกลุ่มเสี่ยงในพื้นที่และผู้สัญจรซึ่งอาจก่อให้เกิดปัญหา ยาเสพติดและอาชญากรรม	ติดตั้งกล้องวงจรปิด (CCTV) พร้อมระบบและอุปกรณ์ติดตั้งทุกหมู่บ้านในเขต อบต.กระดางงา จำนวน ๑๒ หมู่บ้าน ๆ ละ ๔ จุด รวมทั้งสิ้น ๔๘ จุด	๒,๐๐๐,๐๐๐	๒,๐๐๐,๐๐๐				จำนวนจุดที่ติดตั้งกล้องวงจรปิด	สามารถเฝ้าระวังและป้องกันปัญหาอาชญากรรมและปัญหาในพื้นที่	กองช่าง
๒	โครงการก่อสร้างสะพาน คสล. ข้ามคลองละมุด หมู่ที่ ๕ ตำบลกระดางงา แผนพัฒนาท้องถิ่น (๒๕๖๖-๒๕๗๐) ฉบับทบทวน ครั้งที่ ๑/๒๕๖๕ หน้าที่ ๑๒๒ ลำดับที่ ๓	เพื่อมีสะพานเป็นเส้นทางคมนาคมเชื่อมต่อระหว่างหมู่บ้าน /ตำบล	ก่อสร้างสะพาน คสล. ความกว้าง ๗.๐๐ เมตร ความยาว ๒๐.๐๐ เมตร - ตามแบบแปลนที่ อบจ.สมุทรสงคราม กำหนด	๔,๐๐๐,๐๐๐					ร้อยละของประชาชนในหมู่บ้าน สัญจรสะดวกและรวดเร็ว	ประชาชนในหมู่บ้านร้อยละ ๕๐ สัญจรสะดวก และรวดเร็ว	กองช่าง
๓	โครงการก่อสร้างสะพาน คสล. หมู่ที่ ๕ บริเวณหน้าบ้านคุณปราณี รัตนบรยงค์ แผนพัฒนาท้องถิ่น (๒๕๖๖-๒๕๗๐) ฉบับทบทวน ครั้งที่ ๑/๒๕๖๕ หน้าที่ ๑๒๓ ลำดับที่ ๖	เพื่อมีสะพานเป็นเส้นทางคมนาคมเชื่อมต่อระหว่างหมู่บ้าน /ตำบล	ก่อสร้างสะพาน คสล. ความกว้าง ๘.๐๐ เมตร ความยาว ๘.๐๐ เมตร - ตามแบบแปลนที่ อบจ.สมุทรสงคราม กำหนด	๒,๐๐๐,๐๐๐					ร้อยละของประชาชนในหมู่บ้าน สัญจรสะดวกและรวดเร็ว	ประชาชนในหมู่บ้านร้อยละ ๕๐ สัญจรสะดวก และรวดเร็ว	กองช่าง

ที่	โครงการ	วัตถุประสงค์	เป้าหมาย (ผลผลิตของโครงการ)	งบประมาณ					ตัวชี้วัด (KPI)	ผลที่คาดว่าจะได้รับ	หน่วยงาน รับผิดชอบหลัก
				๒๕๖๖ (บาท)	๒๕๖๗ (บาท)	๒๕๖๘ (บาท)	๒๕๖๙ (บาท)	๒๕๗๐ (บาท)			
๔	โครงการก่อสร้างเขื่อน คสล. บริเวณหน้าวัดปากง่าม หมู่ที่ ๑๑ ตำบลกระดิงงา แผนพัฒนาท้องถิ่น (๒๕๖๖-๒๕๗๐) เพิ่มเติม ครั้งที่ ๑/๒๕๖๕ หน้าที่ ๒๒ ลำดับที่ ๑	เพื่อป้องกันไม่ให้เกิดน้ำกัดเซาะ ไม่ก่อให้เกิดความเสียหายต่อทรัพย์สิน	ก่อสร้างเขื่อน คสล. บริเวณหน้าวัดปากง่าม ตามแบบแปลนที่สำนักงานโยธาธิการและผังเมืองจังหวัดสมุทรสงคราม กำหนด	๑๐,๐๐๐,๐๐๐					ความยาวเขื่อน	ป้องกันตลิ่งถูกน้ำกัดเซาะ	กองช่าง
๕	โครงการพัฒนาพื้นที่ตำบลกระดิงงาเพื่อการท่องเที่ยว	เพื่อพัฒนาพื้นที่ให้ดีขึ้น เป็นการส่งเสริมการท่องเที่ยว	ก่อสร้างและปรับปรุงสภาพพื้นที่ตำบลกระดิงงา - ตามแบบแปลนที่ อบจ. สมุทรสงคราม หรือจังหวัดสมุทรสงคราม กำหนด			๑๒๐,๐๐๐,๐๐๐			ร้อยละของประชาชนในพื้นที่และทั่วไปได้รับประโยชน์	ประชาชนร้อยละ ๕๐ ได้รับประโยชน์	กองช่าง
๖	โครงการก่อสร้างสะพาน คสล. หมู่ที่ ๑๑ เชื่อมหมู่ที่ ๑๓ บริเวณถนนสายบ้านนายรอด สำรวัยรีน หมู่ที่ ๑๑ เชื่อมบริเวณข้างบ้านครูสุรีย์ สารทประสิทธิ์ หมู่ที่ ๑๓ แผนพัฒนาท้องถิ่น (๒๕๖๖-๒๕๗๐) ฉบับทบทวน ครั้งที่ ๑/๒๕๖๕ หน้าที่ ๑๒๒ ลำดับที่ ๔	เพื่อมีสะพานเป็นเส้นทางคมนาคม เชื่อมต่อระหว่างหมู่บ้าน	ก่อสร้างสะพาน คสล. - ตามแบบแปลนที่ อบจ. สมุทรสงคราม กำหนด				๒,๐๐๐,๐๐๐		ร้อยละของประชาชนในหมู่บ้าน สัญจรสะดวก และรวดเร็ว	ประชาชนในหมู่บ้านร้อยละ ๕๐ สัญจรสะดวก และรวดเร็ว	กองช่าง

ที่	โครงการ	วัตถุประสงค์	เป้าหมาย (ผลผลิตของโครงการ)	งบประมาณ					ตัวชี้วัด (KPI)	ผลที่คาดว่าจะได้รับ	หน่วยงาน รับผิดชอบหลัก
				๒๕๖๖ (บาท)	๒๕๖๗ (บาท)	๒๕๖๘ (บาท)	๒๕๖๙ (บาท)	๒๕๗๐ (บาท)			
๗	โครงการก่อสร้างสะพาน คสล. ข้ามคลองสำโรง หมู่ที่ ๑๒ ตำบลกระดังงา อำเภอบางคนที เชื่อมต่อตำบลจอมปลวก อำเภอบางคนที จังหวัด สมุทรสงคราม แผนพัฒนาท้องถิ่น (๒๕๖๖-๒๕๗๐) ฉบับทบทวน ครั้งที่ ๑/๒๕๖๕ หน้าที่ ๑๒๒ ลำดับที่ ๕	เพื่อมีสะพานเป็น เส้นทางคมนาคมเชื่อม ต่อระหว่างหมู่บ้าน/ ตำบล	ก่อสร้างสะพาน คสล. ความกว้าง ๗.๐๐ เมตร ความยาว ๒๓.๐๐ เมตร - ตามแบบแปลนที่ อบจ. สมุทรสงคราม กำหนด					๔,๐๐๐,๐๐๐	ร้อยละของ ประชาชนใน หมู่บ้าน สัญจรสะดวก และรวดเร็ว	ประชาชนใน หมู่บ้านร้อยละ ๕๐ สัญจร สะดวกและ รวดเร็ว	กองช่าง
รวม	จำนวน ๘ โครงการ	-	-	๑๘,๐๐๐,๐๐๐	๒,๐๐๐,๐๐๐	๑๒๐,๐๐๐,๐๐๐	๒,๐๐๐,๐๐๐	๔,๐๐๐,๐๐๐	-	-	-

แบบ ผ. ๐๓

บัญชีครุภัณฑ์

การทบทวนแผนพัฒนาท้องถิ่น (พ.ศ. ๒๕๖๖ - ๒๕๗๐) ครั้งที่ ๑/๒๕๖๖
องค์การบริหารส่วนตำบลกระดังงา อำเภอบางคนที จังหวัดสมุทรสงคราม

หน้าที่ ๑๕๔

บัญชีครุภัณฑ์

การทบทวนแผนพัฒนาท้องถิ่น (พ.ศ. ๒๕๖๖ - ๒๕๗๐) ครั้งที่ ๑/๒๕๖๖
องค์การบริหารส่วนตำบลกระดังงา อำเภอบางคนที จังหวัดสมุทรสงคราม

ที่	แผนงาน	หมวด	ประเภท	วัตถุประสงค์	เป้าหมาย (ผลผลิตของครุภัณฑ์)	งบประมาณ					หน่วยงาน รับผิดชอบหลัก
						๒๕๖๖ (บาท)	๒๕๖๗ (บาท)	๒๕๖๘ (บาท)	๒๕๖๙ (บาท)	๒๕๗๐ (บาท)	
๑	เคหะและชุมชน แผนพัฒนาท้องถิ่น (๒๕๖๖-๒๕๗๐) ฉบับทบทวน ครั้งที่ ๑/๒๕๖๕ หน้าที่ ๑๒๕ ลำดับที่ ๒	ค่าครุภัณฑ์	ครุภัณฑ์อื่น ๆ	เพื่อให้ประชาชนเดินทาง สะดวก รวดเร็ว	ติดตั้งป้ายชอย, ป้ายชื่อถนน, ป้ายบอกทาง ภายในเขต อบต.กระดังงา	๒๐๐,๐๐๐	๒๐๐,๐๐๐	๒๐๐,๐๐๐	๒๐๐,๐๐๐	๒๐๐,๐๐๐	กองช่าง
๒	เคหะและชุมชน แผนพัฒนาท้องถิ่น (๒๕๖๖-๒๕๗๐) ฉบับทบทวน ครั้งที่ ๑/๒๕๖๕ หน้าที่ ๑๒๕ ลำดับที่ ๑	ค่าครุภัณฑ์	ครุภัณฑ์ คอมพิวเตอร์หรือ อิเล็กทรอนิกส์	เพื่อช่วยป้องกันทรัพย์สิน รักษาความปลอดภัย และ ใช้ตรวจสอบเหตุการณ์หรือ พฤติกรรมของบุคคล	ติดตั้งระบบกล้องวงจรปิด พร้อมอุปกรณ์ติดตั้งและวางระบบ ทุกหมู่บ้านในเขต อบต.กระดังงา จำนวน ๑๒ หมู่บ้าน ๆ ละ ๔ จุดรวมทั้งสิ้น ๔๘ จุด	๒,๐๐๐,๐๐๐	๒,๐๐๐,๐๐๐				กองช่าง
๓	เคหะและชุมชน	ค่าครุภัณฑ์	ครุภัณฑ์ คอมพิวเตอร์หรือ อิเล็กทรอนิกส์	เพื่อช่วยป้องกันทรัพย์สิน รักษาความปลอดภัย และ ใช้ตรวจสอบเหตุการณ์หรือ พฤติกรรมของบุคคล	ติดตั้งระบบกล้องวงจรปิด พร้อมอุปกรณ์ติดตั้งและวางระบบ หมู่ที่ ๘ ตำบลกระดังงา		๕๐๐,๐๐๐				กองช่าง
๔	เคหะและชุมชน	ค่าครุภัณฑ์	ครุภัณฑ์ คอมพิวเตอร์หรือ อิเล็กทรอนิกส์	เพื่อช่วยป้องกันทรัพย์สิน รักษาความปลอดภัย และ ใช้ตรวจสอบเหตุการณ์หรือ พฤติกรรมของบุคคล	ติดตั้งระบบกล้องวงจรปิด พร้อมอุปกรณ์ติดตั้งและวางระบบ หมู่ที่ ๙ ตำบลกระดังงา				๕๐๐,๐๐๐		กองช่าง

ที่	แผนงาน	หมวด	ประเภท	วัตถุประสงค์	เป้าหมาย (ผลผลิตของครุภัณฑ์)	งบประมาณ					หน่วยงาน รับผิดชอบหลัก
						๒๕๖๖ (บาท)	๒๕๖๗ (บาท)	๒๕๖๘ (บาท)	๒๕๖๙ (บาท)	๒๕๗๐ (บาท)	
๕	เคหะและชุมชน	ค่าครุภัณฑ์	ครุภัณฑ์ คอมพิวเตอร์หรือ อิเล็กทรอนิกส์	เพื่อช่วยป้องกันทรัพย์สิน รักษาความปลอดภัย และ ใช้ตรวจสอบเหตุการณ์หรือ พฤติกรรมของบุคคล	ติดตั้งระบบกล้องวงจรปิด พร้อมอุปกรณ์ติดตั้งและวางระบบ หมู่ที่ ๗ ตำบลกระดังงา				๕๐๐,๐๐๐		กองช่าง
๖	เคหะและชุมชน	ค่าครุภัณฑ์	ครุภัณฑ์ คอมพิวเตอร์หรือ อิเล็กทรอนิกส์	เพื่อช่วยป้องกันทรัพย์สิน รักษาความปลอดภัย และ ใช้ตรวจสอบเหตุการณ์หรือ พฤติกรรมของบุคคล	ติดตั้งระบบกล้องวงจรปิด พร้อมอุปกรณ์ติดตั้งและวางระบบ หมู่ที่ ๒ ตำบลกระดังงา				๕๐๐,๐๐๐		กองช่าง
๗	เคหะและชุมชน	ค่าครุภัณฑ์	ครุภัณฑ์ คอมพิวเตอร์หรือ อิเล็กทรอนิกส์	เพื่อช่วยป้องกันทรัพย์สิน รักษาความปลอดภัย และ ใช้ตรวจสอบเหตุการณ์หรือ พฤติกรรมของบุคคล	ติดตั้งระบบกล้องวงจรปิด พร้อมอุปกรณ์ติดตั้งและวางระบบ หมู่ที่ ๑ ตำบลกระดังงา					๕๐๐,๐๐๐	กองช่าง
๘	สร้างความเข้มแข็ง ของชุมชน	ค่าครุภัณฑ์	ครุภัณฑ์กีฬา	เพื่อให้ประชาชนมีสุขภาพ ร่างกายแข็งแรง	จัดซื้อเครื่องออกกำลังกาย กลางแจ้ง พร้อมติดตั้งสำหรับ หมู่ที่ ๔ จำนวน ๑ ชุด					๕๐,๐๐๐	กองช่าง
รวม จำนวน ๘ รายการ						๒,๒๐๐,๐๐๐	๒,๗๐๐,๐๐๐	๗๐๐,๐๐๐	๗๐๐,๐๐๐	๗๕๐,๐๐๐	-

ส่วนที่ ๔ การติดตามและประเมินผล

๑. การติดตามและประเมินผลยุทธศาสตร์

แนวทางการพิจารณาการติดตามและประเมินผลแผนพัฒนาท้องถิ่นตามระเบียบกระทรวงมหาดไทย ว่าด้วยการจัดทำแผนพัฒนาขององค์กรปกครองส่วนท้องถิ่น พ.ศ. ๒๕๔๘ แก้ไขเพิ่มเติม (ฉบับที่ ๒) พ.ศ. ๒๕๕๙ และแก้ไขเพิ่มเติม (ฉบับที่ ๓) พ.ศ. ๒๕๖๑ เป็นแบบที่กำหนดให้คณะกรรมการติดตามและประเมินผลแผนพัฒนาท้องถิ่น ดำเนินการให้คะแนนตามเกณฑ์ที่กำหนดไว้ ซึ่งเป็นส่วนหนึ่งของการติดตามและประเมินผลแผนพัฒนา โดยดำเนินการให้แล้วเสร็จภายในหกสิบวัน นับแต่วันที่ประกาศใช้งบประมาณรายจ่าย มีรายละเอียด ดังนี้

๑. แนวทางการพิจารณาการติดตามและประเมินผลยุทธศาสตร์เพื่อความสอดคล้องแผนพัฒนาท้องถิ่น ประกอบด้วย

๑.๑ ข้อมูลสภาพทั่วไปและข้อมูลพื้นฐานขององค์กรปกครองส่วนท้องถิ่น ๒๐ คะแนน

๑.๒ การวิเคราะห์สถานการณ์และศักยภาพ ๒๐ คะแนน

๑.๓ ยุทธศาสตร์ ๖๐ คะแนน ประกอบด้วย

(๑) ยุทธศาสตร์ขององค์กรปกครองส่วนท้องถิ่น ๑๐ คะแนน

(๒) ยุทธศาสตร์ขององค์กรปกครองส่วนท้องถิ่นในเขตจังหวัด ๑๐ คะแนน

(๓) ยุทธศาสตร์จังหวัด ๑๐ คะแนน

(๔) วิสัยทัศน์ ๕ คะแนน

(๕) กลยุทธ์ ๕ คะแนน

(๖) เป้าประสงค์ของแต่ละประเด็นกลยุทธ์ ๕ คะแนน

(๗) จุดยืนทางยุทธศาสตร์ ๕ คะแนน

(๘) แผนงาน ๕ คะแนน

(๙) ความเชื่อมโยงของยุทธศาสตร์ในภาพรวม ๕ คะแนน

(๑๐) ผลผลิต/โครงการ ๕ คะแนน

คะแนนรวม ๑๐๐ คะแนน เกณฑ์ที่ควรได้เพื่อให้เกิดความสอดคล้องและขับเคลื่อนการพัฒนาท้องถิ่นขององค์กรปกครองส่วนท้องถิ่น ไม่ควรน้อยกว่าร้อยละ ๘๐ (๘๐ คะแนน)

๒. แนวทางการพิจารณาการติดตามและประเมินผลโครงการเพื่อความสอดคล้องแผนพัฒนาท้องถิ่น ประกอบด้วย

๒.๑ การสรุปสถานการณ์การพัฒนา ๑๐ คะแนน

๒.๒ การประเมินผลการนำแผนพัฒนาท้องถิ่นไปปฏิบัติในเชิงปริมาณ ๑๐ คะแนน

๒.๓ การประเมินผลการนำแผนพัฒนาท้องถิ่นไปปฏิบัติในเชิงคุณภาพ ๑๐ คะแนน

๒.๔ แผนงานและยุทธศาสตร์การพัฒนา ๑๐ คะแนน

๒.๕ โครงการพัฒนา ๖๐ คะแนน ประกอบด้วย

(๑) ความชัดเจนของชื่อโครงการ ๕ คะแนน

(๒) กำหนดวัตถุประสงค์สอดคล้องกับโครงการ ๕ คะแนน

(๓) เป้าหมาย (ผลผลิตของโครงการ) มีความชัดเจนนำไปสู่การตั้งงบประมาณได้ถูกต้อง ๕

คะแนน

(๔) โครงการมีความสอดคล้องกับแผนยุทธศาสตร์ชาติ ๒๐ ปี ๕ คะแนน

(๕) เป้าหมาย (ผลผลิตของโครงการ) มีความสอดคล้องกับแผนพัฒนาเศรษฐกิจและสังคม

แห่งชาติ ฉบับที่ ๑๒ ๕ คะแนน

(๖) โครงการมีความสอดคล้องกับ Thailand ๔.๐ ๕ คะแนน

(๗) โครงการสอดคล้องกับยุทธศาสตร์จังหวัด ๕ คะแนน

(๘) โครงการแก้ไขปัญหาความยากจนหรือการเสริมสร้างให้ประเทศชาติมั่นคง มั่งคั่ง ยั่งยืน ภายใต้

หลักปรัชญา ๕ คะแนน

(๙) งบประมาณ มีความสอดคล้องกับเป้าหมาย (ผลผลิตของโครงการ) ๕ คะแนน

(๑๐) มีการประมาณการราคาถูกต้องตามหลักวิธีการงบประมาณ ๕ คะแนน

(๑๑) มีการกำหนดตัวชี้วัด (KPI) และสอดคล้องกับวัตถุประสงค์และผลที่คาดว่าจะได้รับ ๕ คะแนน

(๑๒) ผลที่คาดว่าจะได้รับ สอดคล้องกับวัตถุประสงค์ ๕ คะแนน

คะแนนรวม ๑๐๐ คะแนน เกณฑ์ที่ควรได้เพื่อให้เกิดความสอดคล้องและขับเคลื่อนการพัฒนาท้องถิ่นขององค์กรปกครองส่วนท้องถิ่น ไม่ควรน้อยกว่าร้อยละ ๘๐ (๘๐ คะแนน)

๒. การติดตามและประเมินผลโครงการ

การติดตามและประเมินผลแผนพัฒนาท้องถิ่น ตามระเบียบกระทรวงมหาดไทยว่าด้วยการจัดทำแผนพัฒนาขององค์กรปกครองส่วนท้องถิ่น พ.ศ. ๒๕๔๘ ข้อ ๒๙ แก้ไขเพิ่มเติม (ฉบับที่ ๒) พ.ศ. ๒๕๕๙ และแก้ไขเพิ่มเติม (ฉบับที่ ๓) พ.ศ. ๒๕๖๑ คณะกรรมการติดตามและประเมินผลแผนพัฒนาท้องถิ่น มีอำนาจหน้าที่ ดังนี้

(๑) กำหนดแนวทางวิธีการในการติดตามและประเมินผลแผนพัฒนา

(๒) ดำเนินการติดตามและประเมินผลแผนพัฒนา

(๓) รายงานผลและเสนอความเห็นซึ่งได้จากการติดตามและประเมินผลแผนพัฒนาต่อผู้บริหารท้องถิ่นเพื่อให้ผู้บริหารท้องถิ่นเสนอต่อสภาท้องถิ่น และคณะกรรมการพัฒนาท้องถิ่น พร้อมทั้งประกาศผลการติดตามและประเมินผลแผนพัฒนาให้ประชาชนในท้องถิ่นทราบในที่เปิดเผยภายในสิบห้าวันนับแต่วันรายงานผลและเสนอความเห็นดังกล่าวและต้องปิดประกาศไว้เป็นระยะเวลาไม่น้อยกว่าสามสิบวันโดยอย่างน้อยปีละสองครั้งภายในเดือนเมษายนและภายในเดือนตุลาคมของทุกปี

(๔) แต่งตั้งคณะอนุกรรมการหรือคณะทำงานเพื่อช่วยปฏิบัติงานตามที่เห็นสมควร

การติดตามและประเมินผลแผนพัฒนาท้องถิ่น เป็นการติดตามและประเมินผลความสอดคล้องและความสำเร็จของแผนพัฒนาท้องถิ่น และการติดตามและประเมินผลโครงการพัฒนาที่องค์กรปกครองส่วนท้องถิ่นได้ดำเนินการตามแผนดำเนินงานว่าเป็นไปตามเป้าหมายการพัฒนา ซึ่งสามารถนำไปสู่การบรรลุวิสัยทัศน์ที่องค์กรปกครองส่วนท้องถิ่นกำหนดหรือไม่ และโครงการพัฒนานั้นประสบความสำเร็จตามกรอบการประเมินระดับใด โดยมีขั้นตอนดังนี้

ขั้นตอนที่ ๑ คณะกรรมการติดตามและประเมินผลแผนพัฒนาท้องถิ่นร่วมประชุมเพื่อกำหนดกรอบแนวทางและวิธีการในการติดตามและประเมินผลแผนพัฒนาท้องถิ่น และประเมินผลโครงการพัฒนาตามแผนพัฒนาท้องถิ่น ดังนี้

๑.๑ การกำหนดกรอบ แนวทาง และวิธีการในการติดตามและประเมินผลแผนพัฒนาอาจกำหนดแนวทางในการติดตามและประเมินผลแผนพัฒนาท้องถิ่น ดังนี้

(๑) ความสอดคล้องของยุทธศาสตร์ แผนและกลยุทธ์ที่กำหนด

(๒) ความเพียงพอของทรัพยากรเพื่อการดำเนินกิจกรรมของหน่วยงาน

(๓) ความก้าวหน้ากิจกรรมที่กำหนดไว้ตามแผน โดยมีการติดตามผล

(๔) ประสิทธิภาพเป็นการศึกษาความสัมพันธ์ระหว่างผลผลิตกับทรัพยากรที่ใช้โดยมีการประเมินประสิทธิภาพ

(๕) ประสิทธิภาพเป็นการศึกษาถึงผลที่ได้รับ

(๖) ผลลัพธ์และผลผลิตเป็นการประเมินผลประโยชน์ที่เกิดจากการทำกิจกรรมที่มีต่อกลุ่มเป้าหมายที่ได้รับบริการ และการประเมินผลผลิตที่เกิดขึ้นจากกิจกรรม

(๗) การประเมินผลกระทบเป็นการศึกษาผลที่ได้รับรวมยอด

คณะกรรมการติดตามและประเมินผลแผนพัฒนาท้องถิ่น อาจนำแนวทางทั้งหมดที่กำหนดมาใช้ หรืออาจเลือกใช้ในบางแนวทางในการติดตามและประเมินผลแผนพัฒนาท้องถิ่นก็ได้ โดยอย่างน้อยต้องสามารถประเมินความสอดคล้องและสามารถวัดความสำเร็จหรือความก้าวหน้าของแผนพัฒนาท้องถิ่นได้ ทั้งนี้ขึ้นอยู่กับคณะกรรมการฯ จะพิจารณา

๑.๒ การกำหนดกรอบแนวทางและวิธีการในการติดตามและประเมินผลโครงการพัฒนาตามแผนพัฒนาท้องถิ่น อาจกำหนดแนวทางดังนี้

(๑) การประเมินผลกระบวนการหรือการประเมินประสิทธิภาพ

(๒) การประเมินผลโครงการหรือการประเมินประสิทธิผล

(๓) การประเมินผลกระทบ

ขั้นตอนที่ ๒ คณะกรรมการติดตามและประเมินผลแผนพัฒนาท้องถิ่นดำเนินการติดตามและประเมินผลแผนพัฒนาท้องถิ่น ตามกรอบแนวทางและวิธีการที่กำหนด โดยสามารถติดตามและประเมินผลได้ตลอดระยะเวลาของแผนพัฒนาท้องถิ่น

ขั้นตอนที่ ๓ คณะกรรมการติดตามและประเมินผลแผนพัฒนาท้องถิ่นดำเนินการติดตามและประเมินโครงการพัฒนาตามแผนพัฒนาท้องถิ่นตามกรอบแนวทางและวิธีการที่กำหนด โดยสามารถติดตามและประเมินผลได้ตั้งแต่ก่อนเริ่มโครงการพัฒนาตามแผนดำเนินงานจนสิ้นสุดโครงการ

ขั้นตอนที่ ๔ คณะกรรมการติดตามและประเมินผลแผนพัฒนาท้องถิ่นองค์การบริหารส่วนตำบล กระจ่าง กำหนดหัวระยะเวลาในการติดตามและประเมินผลโครงการ ปีละ ๒ ครั้ง และประเมินผลโครงการตามยุทธศาสตร์และในภาพรวม ซึ่งอาจให้ความเห็นหรือข้อเสนอแนะในรายงานการติดตามและประเมินผลแผนพัฒนาท้องถิ่น แล้วรายงานผลและเสนอความเห็นซึ่งได้จากการติดตามและประเมินผลพัฒนาต่อผู้บริหารเพื่อให้ผู้บริหารท้องถิ่นเสนอต่อสภาท้องถิ่น และคณะกรรมการพัฒนาท้องถิ่นพร้อมทั้งประกาศผลการติดตามและประเมินผลแผนพัฒนาให้ประชาชนในท้องถิ่นทราบในที่เปิดเผยภายในสิบห้าวันนับแต่วันรายงานผล และเสนอความเห็นดังกล่าว และต้องปิดประกาศไว้เป็นระยะเวลาไม่น้อยกว่าสามสิบวันโดยอย่างน้อยปีละสองครั้งภายในเดือนเมษายนและภายในเดือนตุลาคมของทุกปี

๓. สรุปผลการพัฒนาท้องถิ่น

๓.๑ การวัดผลในเชิงปริมาณและเชิงคุณภาพ

โดยการกำหนดรูปแบบที่จะใช้ในการติดตามและประเมินผลเพื่อตรวจสอบว่า การดำเนินกิจกรรมตามโครงการอยู่ภายใต้ระยะเวลาและงบประมาณที่กำหนดไว้หรือไม่ และผลของการดำเนินโครงการบรรลุวัตถุประสงค์ที่ใดบ้างหรือไม่ โดยได้กำหนดวิธีการไว้ดังนี้

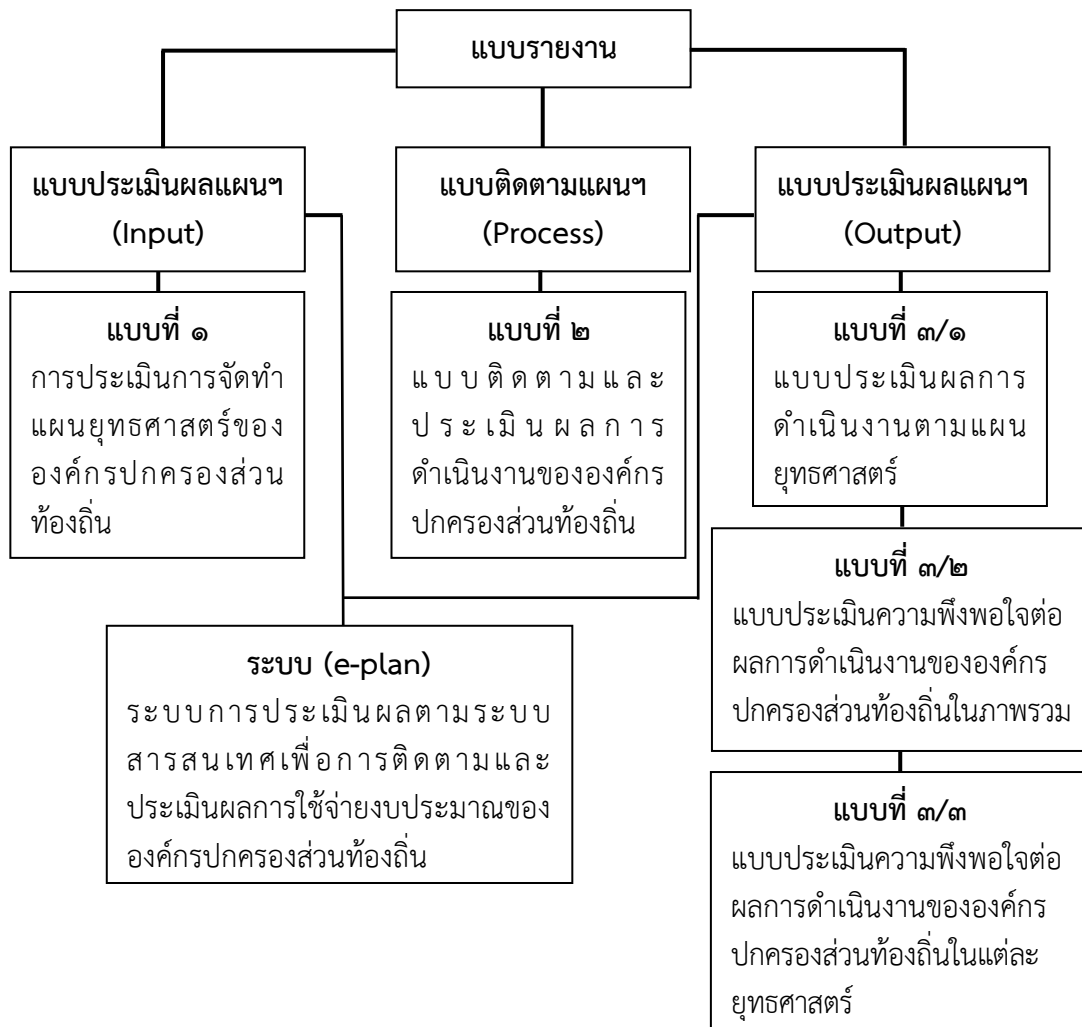

ระบบของการติดตามและประเมินผลแผนการพัฒนาท้องถิ่น ประกอบด้วยองค์ประกอบ ๓ ส่วนหลัก คือ

๑. ส่วนของปัจจัยนำเข้า (Input) คือ ปัจจัยที่องค์กรปกครองส่วนท้องถิ่นจะต้อง “มี” เพื่อนำเข้าสู่ระบบติดตามและประเมินผลแผนพัฒนาองค์กรปกครองส่วนท้องถิ่น ได้แก่ แผนพัฒนาท้องถิ่น (พ.ศ. ๒๕๖๖ – ๒๕๗๐) ผู้ประเมิน ผู้ถูกประเมิน และเครื่องมือในการประเมิน เพื่อเป็นการรวบรวมฐานข้อมูลขององค์การบริหารส่วนตำบลกระดังงา ซึ่งเป็นเครื่องมือที่ใช้ในการประเมินแผนยุทธศาสตร์ขององค์กรปกครองส่วนท้องถิ่นโดยตนเอง ได้แก่ **แบบรายงานที่ ๑ แบบช่วยกำกับการจัดทำแผนยุทธศาสตร์ขององค์กรปกครองส่วนท้องถิ่น** เป็นการทบทวนว่าการจัดทำแผนได้ใช้กระบวนการครบทุกขั้นตอนหรือไม่ อย่างไร

๒. ส่วนของกระบวนการติดตาม (Process) คือ ช่วงของการดำเนินงานตามแผนพัฒนาท้องถิ่น ซึ่งกำหนดการติดตามจำนวน ๒ ครั้ง คือ ครั้งที่ ๑ (วันที่ ๑ ตุลาคม - มีนาคม) ครั้งที่ ๒ (เมษายน - กันยายน) ในแต่ละปีงบประมาณ เครื่องมือที่ใช้ในการติดตามผลการดำเนินงาน ได้แก่ **แบบรายงานที่ ๒ แบบติดตามผลการดำเนินงานขององค์กรปกครองส่วนท้องถิ่น** ซึ่งประกอบไปด้วยการติดตามการดำเนินงานของโครงการ และการเปลี่ยนแปลงโครงการ การติดตามการใช้จ่ายงบประมาณ การติดตามโครงการที่ได้รับเงินอุดหนุนเฉพาะกิจ ตลอดจนปัญหาและอุปสรรคในการดำเนินงาน

๓. ส่วนของการประเมินผลลัพธ์ (Output,Goal) เป็นการติดตามผลช่วงสุดท้าย ซึ่งจะแสดงให้เห็นว่าเมื่อสิ้นสุดการดำเนินงานของแผนพัฒนาท้องถิ่นสี่ปีที่ผ่านมาในแต่ละปี ผลที่เกิดขึ้นเป็นไปตามเป้าหมายที่กำหนดไว้หรือไม่ โดยเครื่องมือที่ใช้ในการประเมินผลลัพธ์ ได้แก่ **แบบรายงานแบบที่ ๓/๑ แบบประเมินผลการดำเนินงานตามแผนยุทธศาสตร์** โดยมีเนื้อหาที่สำคัญในการประเมินได้แก่ **ความพึงพอใจของผู้ที่เกี่ยวข้อง ต่อผลการดำเนินงานขององค์กรปกครองส่วนท้องถิ่นในภาพรวม (ผลจากแบบรายงานแบบที่ ๓/๒) ความพึงพอใจของผู้เกี่ยวข้องต่อการดำเนินงานในแต่ละยุทธศาสตร์ และการเปลี่ยนแปลงของชุมชนตามตัวชี้วัดที่เลือก (ผลจากแบบรายงานแบบที่ ๓/๓)**

ดังนั้น คณะกรรมการติดตามและประเมินแผนพัฒนาขององค์การบริหารส่วนตำบลกระดังงา ได้กำหนดแนวทาง วิธีการในการติดตามและประเมินผล ดังนี้

(๓.๑) แบบประเมินผลแผนพัฒนา

ใช้แบบรายงาน แบบที่ ๑ แบบช่วยกำกับการจัดทำแผนยุทธศาสตร์ขององค์กรปกครองส่วนท้องถิ่น เพื่อเป็นการรวบรวมฐานข้อมูลขององค์การบริหารส่วนตำบลกระดังงา เป็นการทบทวนว่าการจัดทำแผนได้ใช้กระบวนการครบทุกขั้นตอนหรือไม่ อย่างไร

(๓.๒) แบบติดตามแผนพัฒนา

ใช้แบบรายงาน แบบที่ ๒ แบบติดตามผลการดำเนินงานขององค์กรปกครองส่วนท้องถิ่น ซึ่งประกอบไปด้วยการติดตามการดำเนินงานของโครงการ และการเปลี่ยนแปลงโครงการ การติดตามการใช้จ่ายงบประมาณ การติดตามโครงการที่ได้รับเงินอุดหนุนเฉพาะกิจ ตลอดจนปัญหาและอุปสรรคในการดำเนินงาน

(๓.๓) แบบประเมินผลแผนพัฒนา ใช้แบบรายงาน ๓ แบบ คือ

(๓.๓.๑) แบบที่ ๓/๑ แบบประเมินผลการดำเนินงานตามแผนยุทธศาสตร์

(๓.๓.๒) แบบรายงานแบบที่ ๓/๒ แบบประเมินความพึงพอใจต่อผลการดำเนินงานขององค์กรปกครองส่วนท้องถิ่นในภาพรวม

(๓.๓.๓) แบบรายงานแบบที่ ๓/๓ แบบประเมินความพึงพอใจต่อผลการดำเนินงานขององค์กรปกครองส่วนท้องถิ่นในแต่ละยุทธศาสตร์

โดยมีเนื้อหาที่สำคัญในการประเมิน ได้แก่ ความพึงพอใจของผู้ที่เกี่ยวข้อง ต่อผลการดำเนินงานขององค์กรปกครองส่วนท้องถิ่นในภาพรวม ความพึงพอใจของผู้เกี่ยวข้องต่อการดำเนินงานในแต่ละยุทธศาสตร์ และการเปลี่ยนแปลงของชุมชนตามตัวชี้วัดที่เลือก ทั้งนี้จะสำรวจจากประชากรกลุ่มตัวอย่าง

(๓.๓.๔) ระบบการประเมินผลตามระบบสารสนเทศเพื่อการติดตามและประเมินผลการใช้จ่ายงบประมาณขององค์กรปกครองส่วนท้องถิ่น (e - plan) เป็นการบันทึกข้อมูลสู่ระบบอินเตอร์เน็ตของกรมส่งเสริมการปกครองท้องถิ่น เพื่อติดตามการดำเนินงานตามแผนพัฒนาท้องถิ่นขององค์กรปกครองส่วนท้องถิ่น ซึ่งเปรียบเทียบจำนวนกิจกรรม/โครงการจากแผนพัฒนาท้องถิ่นที่ได้รับการอนุมัติงบประมาณในข้อบัญญัติงบประมาณ รายละเอียดโครงการในข้อบัญญัติงบประมาณ การใช้จ่ายงบประมาณ รายละเอียดโครงการในข้อบัญญัติงบประมาณที่มีการก่อหนี้ผูกพัน/ลงนามในสัญญา การเบิกจ่ายงบประมาณ เพื่อรายงานผลการดำเนินงานในรอบปีงบประมาณนั้น ๆ เป็นระบบการติดตามและประเมินผลที่สามารถติดตามครบทั้ง ๓ องค์ประกอบหลัก ได้แก่ ส่วนของปัจจัยนำเข้า (Input) ส่วนของกระบวนการติดตาม (Process) และส่วนของการประเมินผลลัพธ์ (Output,Goal)

๔. ข้อเสนอแนะในการจัดทำแผนพัฒนาท้องถิ่นในอนาคต

๔.๑ ผลกระทบนำไปสู่ออนาคต

องค์การบริหารส่วนตำบลกระดังงา โดยมีนายกองค์การบริหารส่วนตำบลกระดังงาเป็นประธาน กรรมการพัฒนาองค์การบริหารส่วนตำบลกระดังงา ซึ่งเป็นคณะกรรมการพัฒนาท้องถิ่นมีอำนาจหน้าที่กำหนดแนวทางการพัฒนาท้องถิ่น ร่วมจัดทำร่างแผนพัฒนาท้องถิ่น เสนอแนะแนวทางการพัฒนา และการแก้ไขปัญหาเกี่ยวกับการจัดทำร่างแผนพัฒนาท้องถิ่น เพื่อนำแผนพัฒนาท้องถิ่นไปปฏิบัติ และจัดส่งโครงการที่เกินศักยภาพให้คณะกรรมการประสานแผนระดับอำเภอเพื่อนำไปจัดทำแผนพัฒนาท้องถิ่นขององค์การบริหารส่วนจังหวัด แผนพัฒนาจังหวัดต่อไป ซึ่งจะต้องมีการดำเนินการส่งเสริมสนับสนุน ดังนี้

๑. การประสานงานระหว่างหมู่บ้าน/ชุมชน และองค์กรปกครองส่วนท้องถิ่น

(๑) ความร่วมมือ จะต้องสร้างสัมพันธภาพในการทำงานร่วมกันของทุกฝ่าย โดยอาศัยความเข้าใจ หรือการตกลงร่วมกัน มีการรวบรวมกำลังความคิด วิธีการ เทคนิค และระดมทรัพยากร มาสนับสนุนงานร่วมกัน เพื่อให้เกิดเป็นอันหนึ่งอันเดียวกัน เต็มใจที่จะทำงานร่วมกัน

(๒) งบประมาณ จะต้องปฏิบัติงานตามบทบาทหน้าที่ และความรับผิดชอบของแต่ละคน ตามกำหนดเวลาที่ตกลงกันให้ตรงเวลา

(๓) ความสอดคล้อง จะต้องพิจารณาความเหมาะสมพอดี ไม่ทำงานซ้ำซ้อนกัน

(๔) ระบบการสื่อสาร จะต้องมีการสื่อสารที่เข้าใจตรงกัน อย่างรวดเร็วและราบรื่น

(๕) ผู้ประสานงาน จะต้องสามารถประสานงานให้ทุกฝ่ายเข้าร่วมทำงาน เพื่อตรงไปสู่จุดหมายเดียวกัน ตามที่กำหนดเป็นวัตถุประสงค์ของงาน

๒. การปรับตัวเข้ากับวิทยาการใหม่ ๆ ที่เปลี่ยนแปลง

ในปัจจุบันกรมส่งเสริมการปกครองท้องถิ่นมีนโยบายส่งเสริมการพัฒนาบุคลากรโดยการฝึกอบรม อยู่เป็นประจำ เช่น การฝึกอบรมการใช้คอมพิวเตอร์โปรแกรมต่าง การฝึกอบรมการจัดทำเว็บไซต์ขององค์กร เป็นต้น ประกอบกับกรมส่งเสริมฯ มีเว็บไซต์เผยแพร่ข้อมูลข่าวสารต่าง ๆ ที่จำเป็น และเกี่ยวข้องกับการปฏิบัติงานขององค์กรปกครองส่วนท้องถิ่น ที่ปรับปรุงให้ทันสมัยอยู่ทุกวัน เช่น การเผยแพร่หนังสือสั่งการต่าง ๆ ผ่านช่องทางงานสารบรรณ อิเล็กทรอนิกส์ เป็นต้น หากพนักงานท้องถิ่นให้ความสำคัญในการอ่านหนังสือสั่งการของกรมส่งเสริมฯ ทางอินเทอร์เน็ตอยู่เป็นประจำ ก็จะนำมาซึ่งการบริหารงานที่มีประสิทธิภาพและไม่ขัดต่อระเบียบ กฎหมาย หนังสือสั่งการ ที่เปลี่ยนแปลงไปอยู่ตลอดเวลา

๓. การมีส่วนร่วมของประชาชน หมายถึง การเปิดโอกาสให้ประชาชนและผู้ที่เกี่ยวข้องทุกภาคส่วนของสังคมได้เข้ามามีส่วนร่วมกับภาคราชการ ระดับของการสร้างการมีส่วนร่วมของประชาชนเป็น ๕ ระดับ ดังนี้

(๑) การให้ข้อมูลข่าวสาร ถือเป็นการมีส่วนร่วมของประชาชนในระดับต่ำที่สุด แต่เป็นระดับที่สำคัญที่สุดเพราะเป็นก้าวแรกของการที่หน่วยงานภาครัฐจะเปิดโอกาสให้ประชาชนเข้าสู่กระบวนการมีส่วนร่วมในเรื่องต่าง ๆ วิธีการให้ข้อมูลมีหลายช่องทาง เช่น เอกสารสิ่งพิมพ์ การเผยแพร่ข้อมูลข่าวสารผ่านทางสื่อต่าง ๆ การจัดนิทรรศการ จดหมายข่าว การจัดงานแถลงข่าว การติดประกาศ และการให้ข้อมูลผ่านเว็บไซต์ เป็นต้น

(๒) การรับฟังความคิดเห็น เป็นกระบวนการที่เปิดให้ประชาชนมีส่วนร่วมในการให้ข้อมูลข้อเท็จจริงและความคิดเห็นเพื่อประกอบการตัดสินใจของหน่วยงานภาครัฐด้วยวิธีต่าง ๆ เช่น การรับฟังความคิดเห็น การสำรวจความคิดเห็น การจัดเวทีประชาคม การแสดงความคิดเห็นผ่านเว็บไซต์ เป็นต้น

(๓) การเข้ามามีส่วนเกี่ยวข้อง เป็นการเปิดโอกาสให้ประชาชนมีส่วนร่วมในการปฏิบัติงาน หรือร่วมเสนอแนะทางที่นำไปสู่การตัดสินใจ เพื่อสร้างความมั่นใจให้ประชาชนว่าข้อมูลความคิดเห็นและความต้องการของประชาชนจะถูกนำไปพิจารณาเป็นทางเลือกในการบริหารงานของภาครัฐ เช่น การประชุมเชิงปฏิบัติการเพื่อพิจารณาประเด็นนโยบายสาธารณะ ประชาพิจารณ์ การจัดตั้งคณะทำงานเพื่อเสนอแนะประเด็นนโยบาย เป็นต้น

(๔) ความร่วมมือ เป็นการให้กลุ่มประชาชนผู้แทนภาคสาธารณะมีส่วนร่วม โดยเป็นหุ้นส่วนกับภาครัฐในทุกขั้นตอนของการตัดสินใจ และมีการดำเนินกิจกรรมร่วมกันอย่างต่อเนื่อง เช่น คณะกรรมการที่มีภาคประชาชนร่วมเป็นกรรมการ ได้แก่ คณะกรรมการจัดทำแผนพัฒนาท้องถิ่น คณะกรรมการจัดซื้อจัดจ้าง คณะกรรมการบริหารการศึกษา เป็นต้น

(๕) การเสริมอำนาจแก่ประชาชน เป็นขั้นที่ให้บทบาทประชาชนในระดับสูงที่สุด โดยให้ประชาชนเป็นผู้ตัดสินใจ เช่น การลงประชามติในประเด็นสาธารณะต่าง ๆ โครงการกองทุนหมู่บ้าน กองทุนแม่ของแผ่นดิน ที่มอบอำนาจให้ประชาชนเป็นผู้ตัดสินใจทั้งหมด เป็นต้น

การมีส่วนร่วมของประชาชนนับว่าเป็นส่วนที่มีความสำคัญยิ่ง เพราะประชาชนเป็นผู้ได้รับประโยชน์และโทษโดยตรง จากการบริหารงานของหน่วยงานภาครัฐ ความร่วมมือของประชาชน เริ่มตั้งแต่ “ร่วมคิด ร่วมตัดสินใจ ร่วมทำ (ร่วมรับผิดชอบ) ร่วมตรวจสอบ และร่วมรับประโยชน์” ถ้าประชาชนให้ความร่วมมือถือได้ว่างานนั้น ๆ สำเร็จไปแล้วครึ่งหนึ่ง ดังนั้น การทำงานใด ๆ ถ้าให้ประชาชนเข้ามามีส่วนร่วมจะทำให้งานนั้นสำเร็จตามวัตถุประสงค์และเป้าหมาย เนื่องจากประชาชนจะเกิดความภาคภูมิใจที่มีส่วนร่วมในกิจกรรมที่เป็น ประโยชน์ต่อส่วนรวม

๔.๒ ข้อสังเกต ข้อเสนอแนะ ผลจากการพัฒนา

องค์การบริหารส่วนตำบลกระดังงา มีข้อสังเกต ข้อเสนอแนะ ผลจากการพัฒนาโดยอิงการคาดการณ์การพัฒนาต่าง ๆ อยู่ภายใต้สิ่งแวดล้อมภายนอกต่าง ๆ ดังต่อไปนี้

๑. การเปลี่ยนแปลงในประเทศที่จะส่งผลกระทบต่อองค์กรปกครองส่วนท้องถิ่น ประกอบด้วย

- (๑) รัฐธรรมนูญฉบับใหม่จะส่งผลกระทบต่อองค์กรปกครองส่วนท้องถิ่น
- (๒) แนวโน้มการยกฐานะจากองค์การบริหารส่วนตำบลเป็นเทศบาลทั่วประเทศ
- (๓) แนวโน้มการควบรวมองค์กรปกครองส่วนท้องถิ่น
- (๔) การจัดสรรงบประมาณให้องค์กรปกครองส่วนท้องถิ่น

๒. การเปลี่ยนแปลงในระดับภูมิภาคที่จะส่งผลกระทบต่อองค์กรปกครองส่วนท้องถิ่น

AEC หรือ Asean Economics Community คือ การรวมตัวของชาติในอาเซียน ๑๐ ประเทศ โดยมี ไทย พม่า ลาว เวียดนาม มาเลเซีย สิงคโปร์ อินโดนีเซีย ฟิลิปปินส์ กัมพูชา บรูไน เพื่อที่จะให้มีผลประโยชน์ทางเศรษฐกิจร่วมกัน จะทำให้มีผลประโยชน์อำนาจต่อรองต่าง ๆ กับคู่ค้าได้มากขึ้น และการนำเข้า ส่งออกของชาติในอาเซียนก็จะเสรี ยกเว้นสินค้าบางชนิดที่แต่ละประเทศอาจจะขอไว้ไม่ลดภาษีนำเข้า (เรียกว่าสินค้าอ่อนไหว)

จากการที่องค์การบริหารส่วนตำบลกระดังงาได้กำหนดยุทธศาสตร์การพัฒนาจำนวน ๖ ยุทธศาสตร์ ดังนั้น จึงวิเคราะห์การเปลี่ยนแปลงในระดับภูมิภาค หรือการเข้าสู่ AEC ที่จะส่งผลกระทบต่อองค์การบริหารส่วนตำบลกระดังงา ในยุทธศาสตร์ต่าง ๆ ดังนี้

๑. ยุทธศาสตร์การพัฒนาด้านโครงสร้างพื้นฐาน

การเข้าสู่ประชาคมเศรษฐกิจอาเซียน (AEC) ของไทย ทำให้องค์กรปกครองส่วนท้องถิ่นต้องให้ความสำคัญกับการพัฒนาโครงสร้างพื้นฐานเพื่อรองรับการหลั่งไหลเข้ามาของประชากรประเทศเพื่อนบ้าน ไม่ว่าจะเข้ามาในฐานะนักท่องเที่ยว คนทำงาน การพัฒนาโครงสร้างพื้นฐานที่สำคัญ เช่น ถนน ป้ายจราจร การปรับปรุงเส้นทางคมนาคม เพื่อประโยชน์ในการขนส่งผลผลิตทางการเกษตรและสินค้า ระบบสาธารณสุขปโภค บริโภค ให้ประชาชนได้มีน้ำอุปโภค บริโภคที่สะอาด ถูกสุขลักษณะ

๒. ยุทธศาสตร์ด้านสาธารณสุข การส่งเสริมคุณภาพชีวิต การศึกษา ศาสนา ศิลปะ การกีฬา วัฒนธรรม ประเพณี ภูมิปัญญาท้องถิ่น

ปัญหาด้านสาธารณสุขที่สำคัญ คือ โรคติดต่อที่สำคัญ ไม่ว่าจะเป็นโรคเอดส์ ไข้เลือดออก SARs ไข้หวัดนก และโรคอื่น ๆ ที่มีผลมาจากการเคลื่อนย้ายแรงงานเข้ามาในประเทศไทย การให้ความสำคัญเรื่องภาษาอังกฤษ การเข้าถึงเทคโนโลยีสารสนเทศ ดังนั้น องค์การบริหารส่วนตำบลกระดังงาส่งเสริมให้ประชาชนได้มีโอกาสเข้ารับการศึกษาอย่างทั่วถึง ส่งเสริมสนับสนุนให้มีกิจกรรม โดยเน้นส่งเสริมสนับสนุนโรงเรียนให้พัฒนาคุณภาพการศึกษา ส่งเสริมกิจกรรมกีฬาระดับชุมชน ส่งเสริมการจัดการแข่งขันกีฬาที่เหมาะสมเพื่อสุขภาพ การปลูกฝังค่านิยมที่ดี

๓. ยุทธศาสตร์การพัฒนาด้านการจัดระเบียบชุมชน/สังคม และการรักษาความสงบเรียบร้อย

การเข้าสู่ประชาคมเศรษฐกิจอาเซียน (AEC) ของไทย ทำให้องค์กรปกครองส่วนท้องถิ่นต้องให้ความสำคัญกับการจัดระเบียบชุมชนสังคมและความสงบเรียบร้อยมากขึ้น เนื่องจากกฎหมายและวัฒนธรรมของแต่ละชาติมีความแตกต่างกัน ดังนั้น อาจมีการฝ่าฝืนกฎหมายจากชาวต่างประเทศในไทยมากขึ้น ทั้งโดยตั้งใจและความไม่รู้กฎหมาย อีกทั้ง อาจเกิดปัญหาอาชญากรรม ยาเสพติด เพิ่มมากจากการหลั่งไหลของแรงงานต่างด้าวที่เข้ามาทำงานในไทยมากขึ้น

๔. ยุทธศาสตร์การพัฒนาและส่งเสริมเกษตรกรรม การลงทุน พาณิชยกรรม และการท่องเที่ยว

องค์การบริหารส่วนตำบลกระดังงาต้องส่งเสริมการเกษตรโดยยึดหลักเศรษฐกิจพอเพียงตามศักยภาพของชุมชน ส่งเสริมกิจกรรมกลุ่มวิสาหกิจชุมชน ให้เข้มแข็ง ยั่งยืน พัฒนาการแปรรูปผลิตภัณฑ์ทางการเกษตร การพัฒนาอาชีพโดยส่งเสริมการรวมกลุ่มเพื่อเพิ่มมูลค่าและรายได้

๕. การพัฒนาด้านการบริหารจัดการทรัพยากรธรรมชาติ และสิ่งแวดล้อมอย่างยั่งยืน

องค์การบริหารส่วนตำบลกระดังงาส่งเสริมสนับสนุนให้ประชาชนมีบทบาทในการบำรุงรักษาทรัพยากรธรรมชาติ และสิ่งแวดล้อม แม่น้ำ ลำคลอง สนับสนุนอาสาสมัครพิทักษ์ทรัพยากรธรรมชาติและสิ่งแวดล้อม

๖. ยุทธศาสตร์การพัฒนาด้านการบริหารกิจการบ้านเมืองและสังคมที่ดี

ด้านการเมืองในระดับชาติอาจยังมีความขัดแย้งด้านการเมืองระหว่างรัฐสมาชิกด้วยกันเอง รวมทั้งปัญหาการก่อการร้ายที่เป็นผลมาจากการเมือง ซึ่งประเทศใดประเทศหนึ่งไม่สามารถแก้ไขได้โดยลำพัง การบริหารภาครัฐต้องเร่งรัดพัฒนาให้ตอบสนองการให้บริการ โดยเฉพาะอย่างยิ่งการให้บริการในด้านการอนุญาต อนุมัติต่าง ๆ ซึ่งต้องมีคู่มือภาษาอังกฤษ จีน เป็นต้น เพื่อสื่อสารกับชาวต่างชาติที่ต้องการทำนิติกรรมต่าง ๆ ซึ่งเกี่ยวกับรัฐ เช่น การเสียภาษีบำรุงท้องที่ การเสียภาษีป้าย เป็นต้น อีกทั้งเจ้าหน้าที่ภาครัฐต้องพัฒนาการใช้ภาษาอังกฤษให้อยู่ในระดับที่สื่อสารกับผู้ให้บริการที่เป็นชาวต่างชาติ